

住民基本台帳人口移動報告  
2023年(令和5年)結果

MIC Ministry of Internal Affairs and Communications

令和6年1月30日

住民基本台帳人口移動報告は、住民基本台帳に基づき、国内における人口移動の状況を明らかにするもので、全国、都道府県、21大都市、市区町村別の転入・転出者などの移動者数を提供しています。

◇ 日本人及び外国人の移動状況

市区町村間移動者数は526万3249人。前年に比べ0.9%の減少

- 2023年の日本国内における市区町村間移動者数は526万3249人となり、前年に比べ0.9%の減少
- 都道府県間移動者数は254万4639人となり、前年に比べ0.3%の減少
- 都道府県内移動者数は271万8610人となり、前年に比べ1.4%の減少

(「結果の概要」1ページ)

図1 移動者数の推移(1954年~2023年)

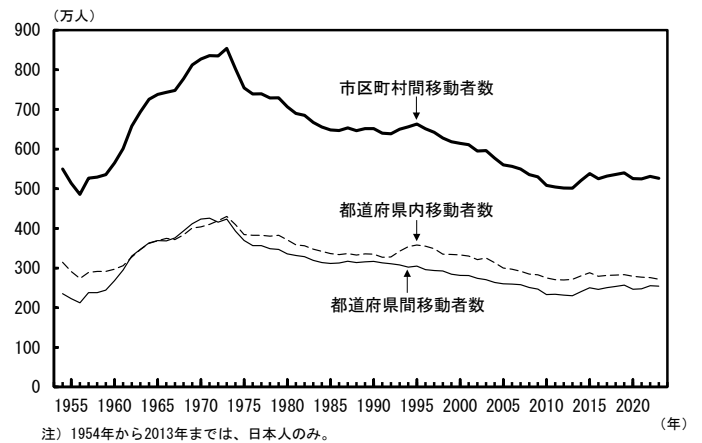

【 都道府県の転入・転出超過の状況 】

転入超過は東京都など7都府県。東京都が最も拡大

- 都道府県別の転入超過数をみると、転入超過となっているのは東京都、神奈川県、埼玉県など7都府県
- 転入超過数が最も拡大しているのは東京都(3万262人)
- 転出超過数は広島県が最も多く、最も拡大
- 長野県、茨城県、宮城県及び山梨県は前年の転入超過から転出超過へ転じる

(「結果の概要」9ページ)

図2 都道府県別転入超過数(2022年、2023年)

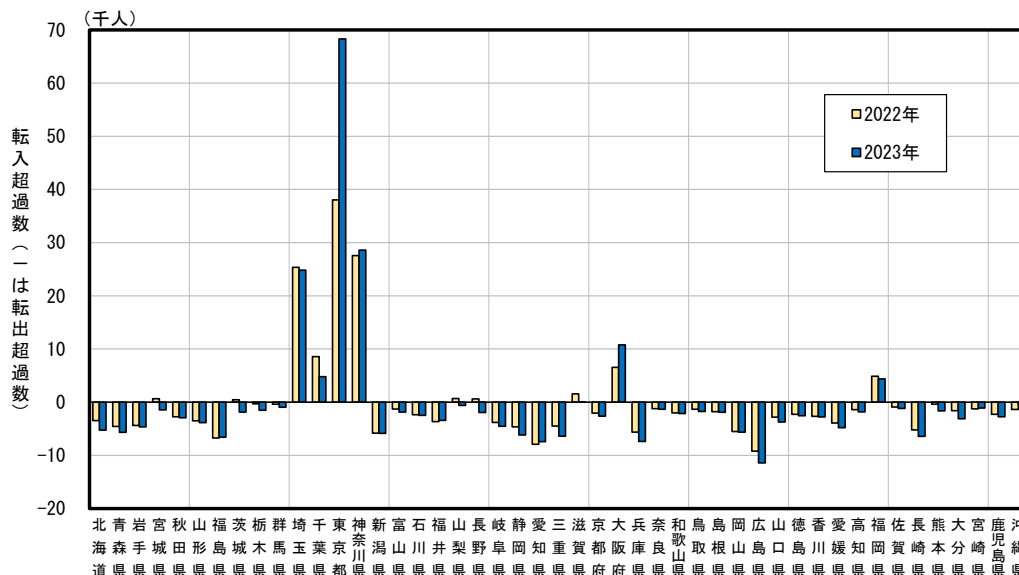

### 【 3大都市圏の転入・転出超過の状況 】

東京圏は12万6515人の転入超過、前年に比べ2万6996人の拡大

- 3大都市圏（東京圏、名古屋圏及び大阪圏）の転入超過数をみると、3大都市圏全体では10万7635人の転入超過。前年に比べ2万6681人の拡大
- 東京圏は12万6515人の転入超過。前年に比べ2万6996人の拡大
- 名古屋圏は1万8321人の転出超過。前年に比べ2103人の拡大
- 大阪圏は559人の転出超過。前年に比べ1788人の縮小

（「結果の概要」10～23ページ）

図3 3大都市圏の転入超過数の推移（1954年～2023年）

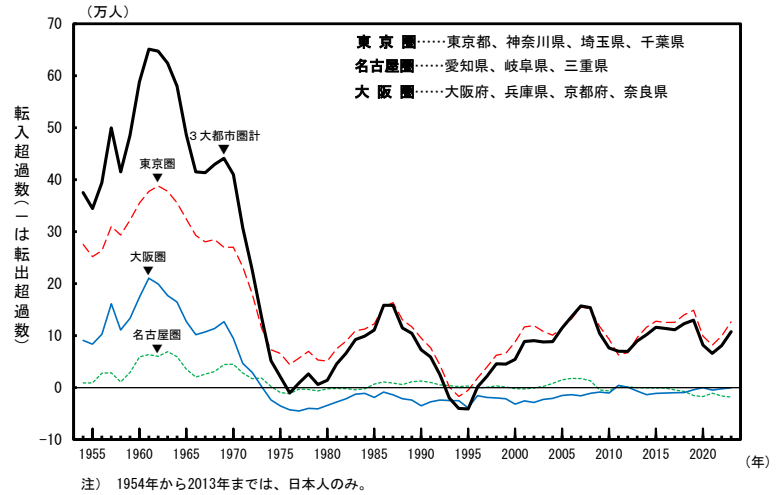

### 【 東京圏の月別転入・転出超過の状況 】

東京圏の転入超過数は緩やかに拡大

- 東京圏の転入者数は、6月、8月及び9月は前年同月に比べ減少したものの、その他の月は増加
- 東京圏の転入超過数は、全ての月で転入超過。前年同月に比べ7月を除く全ての月で拡大
- 東京圏の転入超過数は緩やかに拡大

（「結果の概要」15ページ）

図4 東京圏の転入超過数（2018年1月～2023年12月）

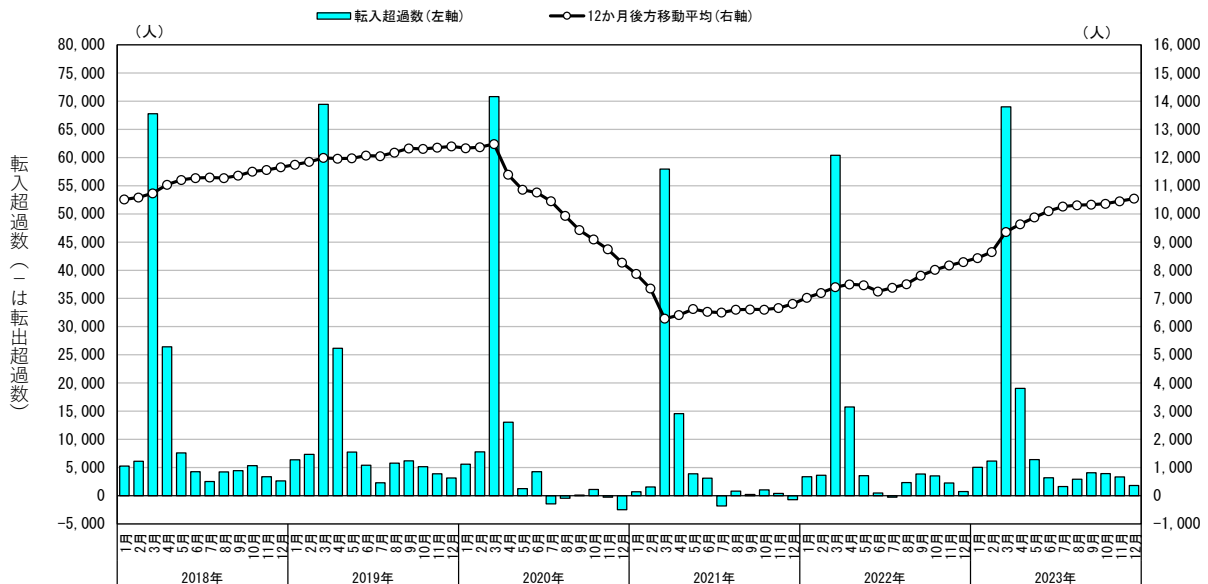

## 【市町村の転入・転出超過の状況】

### 転入超過数が最も多いのは東京都特別区部

- 全国1719市町村<sup>注1)</sup>のうち、転入超過<sup>注2)</sup>は511市町村で、全市町村の29.7%  
転出超過は1208市町村で、全市町村の70.3%
- 転入超過数が最も多い市町村は東京都特別区部（5万3899人）、次いで大阪府大阪市（1万2966人）、神奈川県横浜市（9731人）など
- 年齢3区分別の転入超過数は、0～14歳は埼玉県さいたま市、15～64歳は東京都特別区部、65歳以上は北海道札幌市が最も多い

（「結果の概要」26～28ページ）

注1）東京都特別区部は1市として扱う。

注2）転入超過数0の市町村（2町）については転入超過に含める。

表1 転入超過数の多い上位20市町村（2023年）

（人）

順位	市町村	2023年	2022年	対前年増減数	順位	市町村	2023年	2022年	対前年増減数
1 (1)	東京都特別区部 (東京都)	53,899	21,420	32,479	11 (12)	相模原市 (神奈川県)	2,321	3,110	-789
2 (3)	大阪市 (大阪府)	12,966	9,103	3,863	12 (10)	船橋市 (千葉県)	2,318	3,172	-854
3 (5)	横浜市 (神奈川県)	9,731	8,426	1,305	13 (30)	川口市 (埼玉県)	2,292	1,364	928
4 (4)	札幌市 (北海道)	8,933	8,913	20	14 (7)	つくば市 (茨城県)	2,094	3,818	-1,724
5 (6)	福岡市 (福岡県)	8,911	6,031	2,880	15 (15)	町田市 (東京都)	2,023	2,784	-761
6 (2)	さいたま市 (埼玉県)	7,631	9,282	-1,651	16 (27)	松戸市 (千葉県)	1,888	1,545	343
7 (17)	川崎市 (神奈川県)	5,475	2,209	3,266	17 (31)	明石市 (兵庫県)	1,785	1,215	570
8 (8)	千葉市 (千葉県)	5,088	3,519	1,569	18 (13)	仙台市 (宮城県)	1,659	2,938	-1,279
9 (26)	茅ヶ崎市 (神奈川県)	2,520	1,560	960	19 (11)	八王子市 (東京都)	1,637	3,161	-1,524
10 (25)	平塚市 (神奈川県)	2,499	1,567	932	20 (14)	流山市 (千葉県)	1,627	2,786	-1,159

注1）（ ）内の数字は2022年の順位

注2）東京都特別区部は1市として扱う。

表2 年齢3区分別転入超過数の多い上位20市町村（2023年）

順位	0～14歳		順位	15～64歳		順位	65歳以上	
		転入超過数 (人)			転入超過数 (人)			転入超過数 (人)
1	さいたま市 (埼玉県)	988	1	東京都特別区部 (東京都)	74,309	1	札幌市 (北海道)	2,404
2	町田市 (東京都)	856	2	大阪市 (大阪府)	16,171	2	福岡市 (福岡県)	722
3	茅ヶ崎市 (神奈川県)	668	3	横浜市 (神奈川県)	10,200	3	さいたま市 (埼玉県)	702
4	つくば市 (茨城県)	535	4	川崎市 (神奈川県)	8,272	4	八王子市 (東京都)	504
5	札幌市 (北海道)	517	5	福岡市 (福岡県)	7,929	5	名古屋市 (愛知県)	483
6	八王子市 (東京都)	487	6	札幌市 (北海道)	6,012	6	千葉市 (千葉県)	446
7	箕面市 (大阪府)	466	7	さいたま市 (埼玉県)	5,941	7	相模原市 (神奈川県)	443
8	明石市 (兵庫県)	466	8	千葉市 (千葉県)	4,302	8	高崎市 (群馬県)	428
9	柏市 (千葉県)	429	9	名古屋市 (愛知県)	2,750	9	青梅市 (東京都)	423
10	都城市 (宮崎県)	415	10	川口市 (埼玉県)	2,669	10	仙台市 (宮城県)	408
11	平塚市 (神奈川県)	368	11	船橋市 (千葉県)	2,293	11	柏市 (千葉県)	310
12	印西市 (千葉県)	367	12	市川市 (千葉県)	2,285	11	平塚市 (神奈川県)	310
13	奈良市 (奈良県)	360	13	平塚市 (神奈川県)	1,821	13	深谷市 (埼玉県)	290
14	千葉市 (千葉県)	340	14	尼崎市 (兵庫県)	1,802	14	つくば市 (茨城県)	285
15	草津市 (滋賀県)	326	15	松戸市 (千葉県)	1,774	15	松山市 (愛媛県)	275
16	枚方市 (大阪府)	323	16	相模原市 (神奈川県)	1,763	16	熊本市 (熊本県)	265
17	江別市 (北海道)	322	17	茅ヶ崎市 (神奈川県)	1,701	17	旭川市 (北海道)	256
18	糸島市 (福岡県)	320	18	仙台市 (宮城県)	1,394	18	前橋市 (群馬県)	244
19	野田市 (千葉県)	304	19	明石市 (兵庫県)	1,365	19	太田市 (群馬県)	232
20	大津市 (滋賀県)	303	20	流山市 (千葉県)	1,285	20	奈良市 (奈良県)	229

注) 東京都特別区部は1市として扱う。

※ 本報告は、日本国内における人口移動の情報を集計したもので、国外からの転入者及び国外への転出者は含まれていません。

したがって、転入超過数は、社会動態の全体を表したものではないため、御留意願います。

社会動態 = 入国超過数 (国外からの転入 - 国外への転出) + 転入超過数 (国内移動の転入者数 - 国内移動の転出者数)

## 《 参考1 》 3大都市圏の日本人移動者の状況

東京圏は28年連続の転入超過。名古屋圏は11年連続の転出超過  
大阪圏は11年ぶりに転出超過から転入超過へ転じる

- 3大都市圏（東京圏、名古屋圏及び大阪圏）の転入超過数をみると、3大都市圏全体では10万1451人の転入超過。前年に比べ2万4382人の拡大
- 東京圏は11万4802人の転入超過。前年に比べ2万391人の拡大。28年連続の転入超過
- 名古屋圏は1万3586人の転出超過。前年に比べ123人の縮小。11年連続の転出超過
- 大阪圏は235人の転入超過。11年ぶりに転出超過から転入超過へ転じる

（「結果の概要」30ページ）

表3 3大都市圏の転入超過数の推移（日本人移動者）（2014年～2023年）

区 分	2014年	2015年	2016年	2017年	2018年	2019年	2020年	2021年	2022年	2023年
3大都市圏全体										
転入者数	782,086	813,906	795,328	796,693	808,772	816,306	767,651	751,990	766,689	777,968
転出者数	685,203	704,993	689,158	690,718	688,519	686,102	683,039	688,293	689,620	676,517
転入超過数	96,883	108,913	106,170	105,975	120,253	130,204	84,612	63,697	77,069	101,451
東京圏										
転入者数	468,576	487,251	477,790	481,289	491,003	497,660	459,096	446,808	459,077	468,064
転出者数	359,168	367,894	359,922	361,510	355,403	352,084	361,091	366,367	364,666	353,262
転入超過数	109,408	119,357	117,868	119,779	135,600	145,576	98,005	80,441	94,411	114,802
名古屋圏										
転入者数	118,208	122,609	119,006	117,509	118,026	116,168	111,015	110,481	110,642	110,286
転出者数	119,011	123,699	121,369	122,488	125,466	127,683	123,290	121,718	124,351	123,872
転入超過数	-803	-1,090	-2,363	-4,979	-7,440	-11,515	-12,275	-11,237	-13,709	-13,586
大阪圏										
転入者数	195,302	204,046	198,532	197,895	199,743	202,478	197,540	194,701	196,970	199,618
転出者数	207,024	213,400	207,867	206,720	207,650	206,335	198,658	200,208	200,603	199,383
転入超過数	-11,722	-9,354	-9,335	-8,825	-7,907	-3,857	-1,118	-5,507	-3,633	235

注1) 「-」は転出超過を表す。

注2) 東京圏：東京都、神奈川県、埼玉県、千葉県

名古屋圏：愛知県、岐阜県、三重県

大阪圏：大阪府、兵庫県、京都府、奈良県

注3) 3大都市圏全体は、各大都市圏の単純合計

図5 3大都市圏の転入超過数の推移（日本人移動者）  
（1954年～2023年）

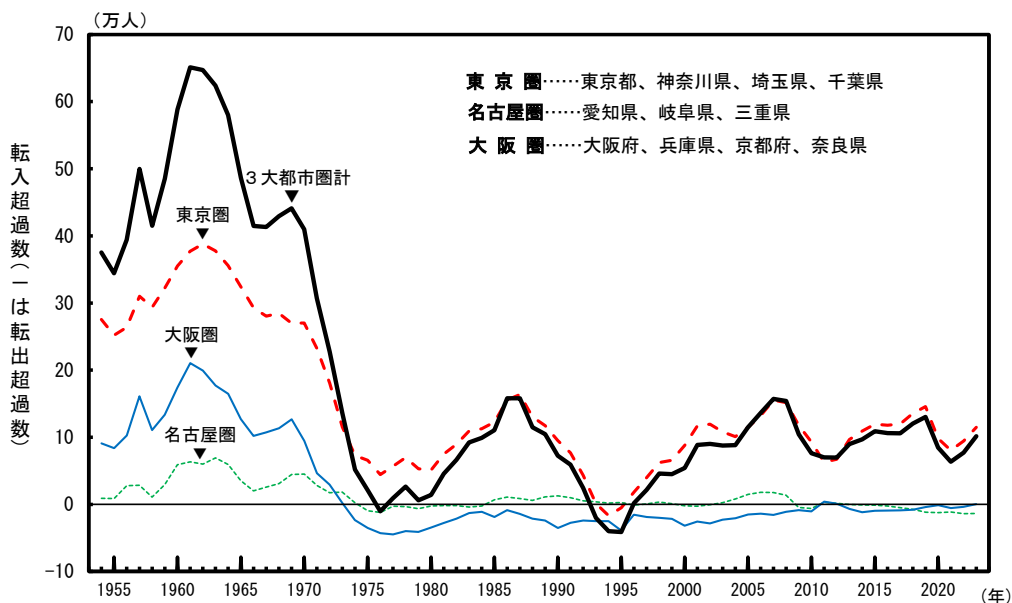

## 《 参考2 》 外国人の移動状況

市区町村間移動者数は56万6677人。2014年以降、過去最多

- 2023年の日本国内における外国人の市区町村間移動者数は56万6677人となり、前年に比べ5.8%の増加
- 都道府県間移動者数は31万5453人となり、前年に比べ5.8%の増加
- 都道府県内移動者数は25万1224人となり、前年に比べ5.7%の増加
- 市区町村間移動者数、都道府県間移動者数、都道府県内移動者数は、いずれも外国人を含む集計を開始した2014年以降、過去最多

(「結果の概要」33ページ)

図6 移動者数の推移(外国人移動者)  
(2014年~2023年)

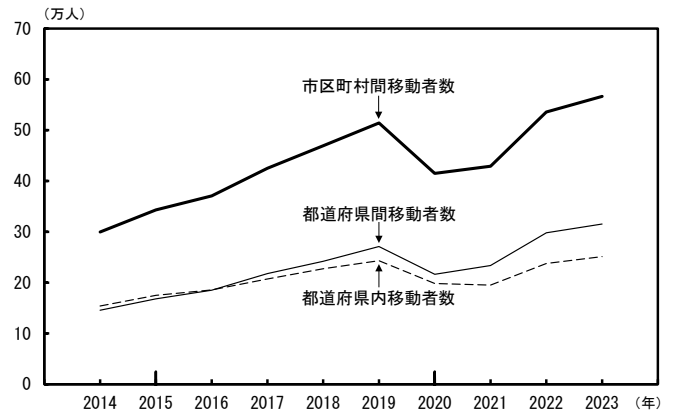

### 住民基本台帳人口移動報告について

住民基本台帳人口移動報告は、市町村長（東京都特別区の区長を含む。）が作成する住民基本台帳により、人口の移動状況を明らかにすることを目的とする。

本報告は、住民基本台帳法（昭和42年法律第81号）に基づいて、届出等のあった転入者に係る事項のうち、従前の住所（市区町村コード）、性別、年齢（出生年月日）、異動年月により作成したものである。

※ 2012年7月に住民基本台帳法の一部を改正する法律が施行されたことに伴い、住民基本台帳ネットワークシステムにおいて外国人も対象となった2013年7月8日以降は、日本の国籍を有しない者のうち住民基本台帳法で定めている者についても本報告の対象としている。

#### (用語の解説)

##### 移動者

市区町村（区とは、東京都特別区部及び政令指定都市の区をいう。以下同じ。）の境界を越えて、日本国内で住所を移した者をいう。同一市区町村内で住所の変更をした者及び従前の住所が不詳の者は含まない。

各月及び各年の移動者は、住民基本台帳法の規定に基づいて、当該期間内に転入届出のあった者及び職権記載がなされた者であり、住民票に記載された時点で移動者に計上している。また、同一人が当該期間内に2回以上住所を移した場合は、その都度、移動者に計上される。

##### 日本人移動者

日本国籍を有する者が移動者となった場合をいう。

##### 外国人移動者

日本国籍を有しない者のうち、観光などの短期滞在者等を除き適法に3か月を超える在留資格と住所を有する者が移動者となった場合をいう。

##### 市区町村間移動者数

市区町村の境界を越えて、日本国内で住所を移した者の数（市町村合併日以降の旧市町村間の移動は計上されない。）をいう。

##### 都道府県内移動者数

都道府県の区域内で、市区町村の境界を越えて住所を移した者の数をいう。

##### 都道府県間移動者数

都道府県の境界を越えて、日本国内で住所を移した者の数をいう。

##### 転入者数

都道府県又は市区町村の区域内に、他の都道府県又は市区町村から住所を移した者の数をいう。

##### 転出者数

都道府県又は市区町村の境界を越えて他の区域へ住所を移した者の数をいう。

これは、転入者の従前の住所地（都道府県及び市区町村別）によって統計局で算出した数である。したがって、必ずしも転出届出のあった者の数とは一致しない。

##### 転入超過数

都道府県又は市区町村の転入者数から転出者数を差し引いた数をいう。なお、転入超過数がマイナス（-）の場合は、転出超過を示す。

本報告における移動者数は、住民基本台帳法（昭和 42 年法律第 81 号）の規定により市町村に届出等があった転入者の日本国内の移動に係る情報を集計したものです（国外からの転入者及び国外への転出者は含まれておりません。）。

なお、災害等の影響を受けて被災地から避難した人に係る移動については、避難先の市町村に転入の届出があった人についてのみ、移動者として計上されています。

【問合せ先】



総務省統計局統計調査部国勢統計課人口移動調査係（TEL：03-5273-1157）

- ◆「住民基本台帳人口移動報告」の結果や公表予定日等の情報については、インターネットを通じて提供しています。

ホームページの URL は、<https://www.stat.go.jp/data/idou/index.html> です。

住民基本台帳人口移動報告

検索 🔍

政府統計の総合窓口（e-Stat）の URL は、<https://www.e-stat.go.jp/> です。

- ◆本調査の統計データを引用・転載する場合には、出典の表記（例：「住民基本台帳人口移動報告」（総務省統計局））をお願いします。

# 住民基本台帳人口移動報告

## 2023年結果

### 結果の概要

2024年1月



# 目 次

## 結果の概要

(日本人及び外国人の移動状況)

I 移動者数	1
II 都道府県別転入・転出の状況	6
III 3大都市圏（東京圏、名古屋圏及び大阪圏）の転入・転出超過の状況	10
IV 各都市圏の転入・転出超過の状況	
1 東京圏の転入・転出超過の状況	11
2 名古屋圏の転入・転出超過の状況	16
3 大阪圏の転入・転出超過の状況	20
V 21大都市の転入・転出超過の状況	24
VI 市町村別転入・転出超過の状況	26

(日本人の移動状況)

VII 移動者数（日本人移動者）	29
VIII 3大都市圏の転入・転出超過の状況（日本人移動者）	30
IX 市町村別転入・転出超過の状況（日本人移動者）	31

(外国人の移動状況)

X 移動者数（外国人移動者）	33
XI 都道府県別転入・転出の状況（外国人移動者）	35

## 統計表

第1表 男女別都道府県内移動者数、他都道府県からの転入者数及び 他都道府県への転出者数 －全国、都道府県、3大都市圏、21大都市（2023年）	40
第2表 男女別移動者数、都道府県内移動者数及び都道府県間移動者数の推移 －全国（1954年～2023年）	46
住民基本台帳人口移動報告について	52

本報告における移動者数は、住民基本台帳法（昭和42年法律第81号）の規定により市町村に届出等のあった転入者の日本国内の移動に係る情報を集計したものです（国外からの転入者及び国外への転出者は含まれておりません。）。

なお、災害等の影響を受けて被災地から避難した人に係る移動については、避難先の市町村に転入の届出があった人についてのみ、移動者として計上されています。



## 【日本人及び外国人の移動状況】

### I 移動者数

市区町村間移動者数は526万3249人（対前年比0.9%減）

都道府県間移動者数は254万4639人（対前年比0.3%減）

2023年1月～12月の1年間における日本国内の移動者（日本人及び外国人。以下同じ。）をみると、市区町村間移動者数（市区町村間で住所を移し、転入の届出を行った者の数）は526万3249人で、前年に比べ4万7723人（0.9%）の減少となっている。男女別にみると、男性は前年に比べ1万4147人（0.5%）の減少、女性は3万3576人（1.4%）の減少となっている。

市区町村間移動者数を都道府県間移動者数と都道府県内移動者数に分けてみると、都道府県間移動者数は254万4639人で、前年に比べ8795人（0.3%）の減少となっている。

都道府県間移動者数を年齢5歳階級別にみると、20～24歳で58万2420人と最も多く、次いで25～29歳（52万7960人）、30～34歳（31万518人）などとなっている。前年に比べ都道府県間移動者数が増加しているのは10区分となり、15～19歳で4129人（2.9%）、55～59歳で2982人（4.5%）、50～54歳で2390人（2.5%）などとなっている。一方、減少しているのは9区分となり、0～4歳で8800人（7.3%）、20～24歳で5229人（0.9%）、35～39歳で4643人（2.3%）などとなっている。

都道府県間移動者数を男女別にみると、男性は前年に比べ1308人（0.1%）の減少、女性は7487人（0.7%）の減少となっている。年齢5歳階級別にみると、男性は15～19歳（1983人）など13区分で前年に比べ増加しており、女性は15～19歳（2146人）など10区分で増加となっている。年齢5歳階級別の都道府県間移動者数は、20～24歳の男性が最も多く、次いで25～29歳の男性、20～24歳の女性の順となっている。

都道府県内移動者数は271万8610人で、前年に比べ3万8928人（1.4%）の減少となっている。男女別にみると、男性は前年に比べ1万2839人（0.9%）の減少、女性は2万6089人（1.9%）の減少となっている。

（表1、表2、図1、図2）

図1 移動者数の推移（1954年～2023年）



表1 男女別移動者数 (2022年、2023年)

(人)

区分	市区町村間移動者数				都道府県間移動者数				都道府県内移動者数			
	2023年	2022年 (A)	対前年増減		2023年	2022年 (A)	対前年増減		2023年	2022年 (A)	対前年増減	
			実数 (B)	率(%) (B/A)			実数 (B)	率(%) (B/A)			実数 (B)	率(%) (B/A)
総数	5,263,249	5,310,972	-47,723	-0.9	2,544,639	2,553,434	-8,795	-0.3	2,718,610	2,757,538	-38,928	-1.4
男	2,813,796	2,827,943	-14,147	-0.5	1,416,826	1,418,134	-1,308	-0.1	1,396,970	1,409,809	-12,839	-0.9
女	2,449,453	2,483,029	-33,576	-1.4	1,127,813	1,135,300	-7,487	-0.7	1,321,640	1,347,729	-26,089	-1.9

表2 年齢5歳階級別都道府県間移動者数 (2022年、2023年)

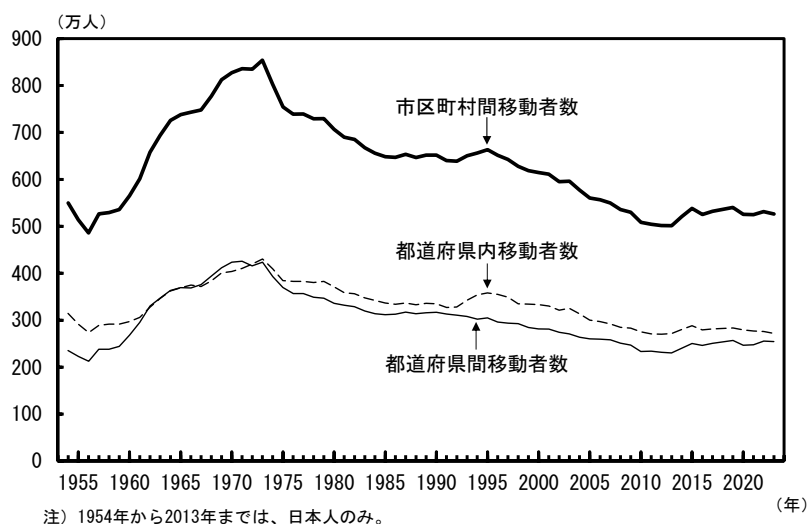
(人)

	男女計				男				女			
	2023年	2022年 (A)	対前年増減		2023年	2022年 (A)	対前年増減		2023年	2022年 (A)	対前年増減	
			実数 (B)	率(%) (B/A)			実数 (B)	率(%) (B/A)			実数 (B)	率(%) (B/A)
総数*)	2,544,639	2,553,434	-8,795	-0.3	1,416,826	1,418,134	-1,308	-0.1	1,127,813	1,135,300	-7,487	-0.7
0～4歳	111,299	120,099	-8,800	-7.3	56,798	61,731	-4,933	-8.0	54,501	58,368	-3,867	-6.6
5～9	58,627	60,143	-1,516	-2.5	29,997	30,683	-686	-2.2	28,630	29,460	-830	-2.8
10～14	30,917	30,949	-32	-0.1	15,657	15,478	179	1.2	15,260	15,471	-211	-1.4
15～19	147,413	143,284	4,129	2.9	84,897	82,914	1,983	2.4	62,516	60,370	2,146	3.6
20～24	582,420	587,649	-5,229	-0.9	320,054	320,294	-240	-0.1	262,366	267,355	-4,989	-1.9
25～29	527,960	526,930	1,030	0.2	289,771	289,442	329	0.1	238,189	237,488	701	0.3
30～34	310,518	312,121	-1,603	-0.5	173,689	174,089	-400	-0.2	136,829	138,032	-1,203	-0.9
35～39	196,735	201,378	-4,643	-2.3	114,081	115,925	-1,844	-1.6	82,654	85,453	-2,799	-3.3
40～44	132,901	133,851	-950	-0.7	80,023	79,986	37	0.0	52,878	53,865	-987	-1.8
45～49	109,224	111,394	-2,170	-1.9	67,386	68,670	-1,284	-1.9	41,838	42,724	-886	-2.1
50～54	96,211	93,821	2,390	2.5	58,764	57,838	926	1.6	37,447	35,983	1,464	4.1
55～59	69,448	66,466	2,982	4.5	42,700	40,907	1,793	4.4	26,748	25,559	1,189	4.7
60～64	47,113	45,035	2,078	4.6	28,277	27,214	1,063	3.9	18,836	17,821	1,015	5.7
65～69	31,604	31,155	449	1.4	18,157	17,941	216	1.2	13,447	13,214	233	1.8
70～74	26,397	27,022	-625	-2.3	13,677	13,643	34	0.2	12,720	13,379	-659	-4.9
75～79	20,163	18,391	1,772	9.6	9,014	8,052	962	11.9	11,149	10,339	810	7.8
80～84	18,246	17,710	536	3.0	6,456	6,220	236	3.8	11,790	11,490	300	2.6
85～89	16,161	15,414	747	4.8	4,697	4,518	179	4.0	11,464	10,896	568	5.2
90歳以上	11,277	10,614	663	6.2	2,727	2,581	146	5.7	8,550	8,033	517	6.4

\*) 総数には年齢不詳を含む。

図2 年齢5歳階級別都道府県間移動者数 (2022年、2023年)

(万人)

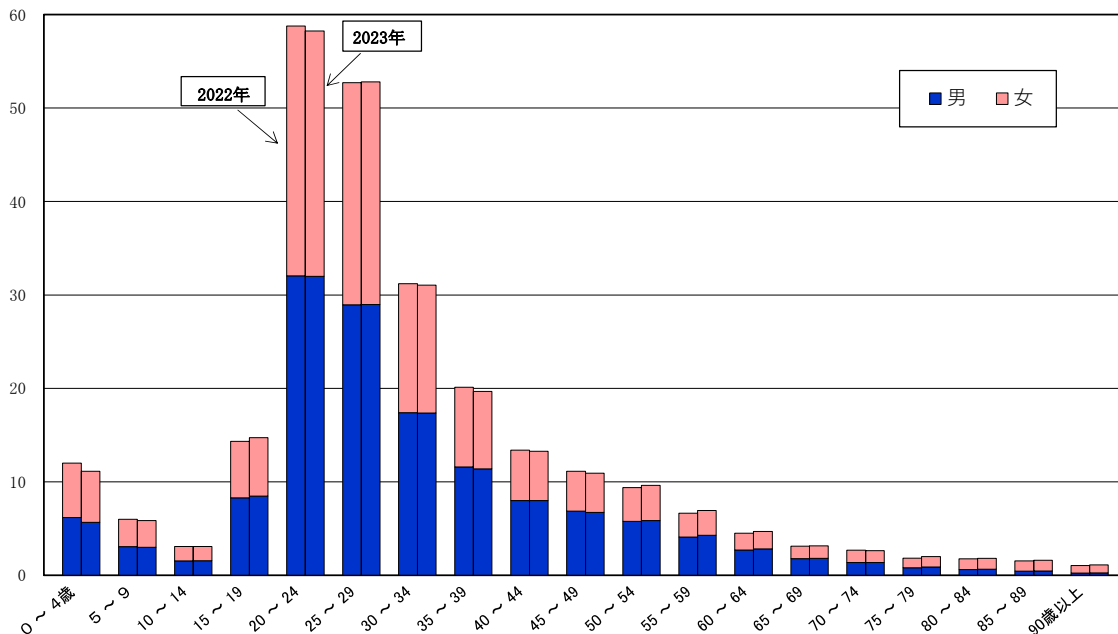

**都道府県間移動者数は22歳が最も多く、都道府県内移動者数は26歳が最も多い**

都道府県間移動者数を年齢各歳別にみると、22歳が18万3250人と最も多く、次いで24歳が13万6470人となっているほか、25歳、23歳、26歳、27歳の4区分が10万人台となっている。前年に比べ都道府県間移動者数が最も増加しているのは19歳で、2701人の増加、次いで26歳（1668人）、76歳（1466人）などとなっており、47区分で増加となっている。

都道府県間移動者数の多い年齢区分の上位20区分をみると、6年連続で18～37歳が占めている。これら20区分の都道府県間移動者数は167万7604人で、前年に比べ6452人の減少、都道府県間移動者総数に占める割合は65.9%と前年（66.0%）に比べ0.1ポイントの低下となっている。

（表3、図3）

**図3 年齢各歳別都道府県間移動者数（2022年、2023年）**



表3 年齢各歳別都道府県間移動者数 (2022年、2023年)

(人)

	都道府県間移動者数				対前年 増減数		都道府県間移動者数				対前年 増減数
	2023年	構成比 (%)	2022年	構成比 (%)			2023年	構成比 (%)	2022年	構成比 (%)	
総数 *)	2,544,639	100.0	2,553,434	100.0	-8,795						
0歳	27,557	1.1	30,692	1.2	-3,135	45歳	22,798	0.9	22,820	0.9	-22
1歳	25,478	1.0	26,929	1.1	-1,451	46歳	21,799	0.9	22,197	0.9	-398
2歳	22,260	0.9	24,162	0.9	-1,902	47歳	21,456	0.8	22,094	0.9	-638
3歳	19,874	0.8	20,981	0.8	-1,107	48歳	21,667	0.9	22,380	0.9	-713
4歳	16,130	0.6	17,335	0.7	-1,205	49歳	21,504	0.8	21,903	0.9	-399
5歳	13,560	0.5	14,076	0.6	-516	50歳	21,137	0.8	20,938	0.8	199
6歳	16,973	0.7	17,707	0.7	-734	51歳	20,260	0.8	19,332	0.8	928
7歳	9,660	0.4	9,959	0.4	-299	52歳	19,017	0.7	18,776	0.7	241
8歳	9,595	0.4	9,475	0.4	120	53歳	18,203	0.7	17,844	0.7	359
9歳	8,839	0.3	8,926	0.3	-87	54歳	17,594	0.7	16,931	0.7	663
10歳	7,748	0.3	7,917	0.3	-169	55歳	16,742	0.7	15,500	0.6	1,242
11歳	5,693	0.2	5,823	0.2	-130	56歳	14,843	0.6	13,434	0.5	1,409
12歳	9,183	0.4	9,170	0.4	13	57歳	12,678	0.5	13,723	0.5	-1,045
13歳	4,589	0.2	4,383	0.2	206	58歳	13,138	0.5	12,509	0.5	629
14歳	3,704	0.1	3,656	0.1	48	59歳	12,047	0.5	11,300	0.4	747
15歳	9,970	0.4	9,708	0.4	262	60歳	14,187	0.6	13,276	0.5	911
16歳	3,798	0.1	3,404	0.1	394	61歳	9,457	0.4	8,908	0.3	549
17歳	3,368	0.1	3,293	0.1	75	62歳	8,275	0.3	8,040	0.3	235
18歳	81,833	3.2	81,136	3.2	697	63歳	7,703	0.3	7,615	0.3	88
19歳	48,444	1.9	45,743	1.8	2,701	64歳	7,491	0.3	7,196	0.3	295
20歳	73,861	2.9	74,916	2.9	-1,055	65歳	8,740	0.3	8,375	0.3	365
21歳	65,829	2.6	67,795	2.7	-1,966	66歳	6,287	0.2	6,352	0.2	-65
22歳	183,250	7.2	183,557	7.2	-307	67歳	5,761	0.2	5,707	0.2	54
23歳	123,010	4.8	123,858	4.9	-848	68歳	5,504	0.2	5,344	0.2	160
24歳	136,470	5.4	137,523	5.4	-1,053	69歳	5,312	0.2	5,377	0.2	-65
25歳	125,025	4.9	126,326	4.9	-1,301	70歳	5,345	0.2	5,593	0.2	-248
26歳	114,852	4.5	113,184	4.4	1,668	71歳	5,166	0.2	5,262	0.2	-96
27歳	104,595	4.1	105,654	4.1	-1,059	72歳	5,116	0.2	5,350	0.2	-234
28歳	96,900	3.8	95,972	3.8	928	73歳	5,234	0.2	5,405	0.2	-171
29歳	86,588	3.4	85,794	3.4	794	74歳	5,536	0.2	5,412	0.2	124
30歳	77,508	3.0	76,598	3.0	910	75歳	5,417	0.2	4,612	0.2	805
31歳	68,288	2.7	67,378	2.6	910	76歳	4,508	0.2	3,042	0.1	1,466
32歳	60,187	2.4	60,996	2.4	-809	77歳	3,017	0.1	3,215	0.1	-198
33歳	54,243	2.1	55,610	2.2	-1,367	78歳	3,190	0.1	3,789	0.1	-599
34歳	50,292	2.0	51,539	2.0	-1,247	79歳	4,031	0.2	3,733	0.1	298
35歳	45,810	1.8	47,830	1.9	-2,020	80歳	3,840	0.2	3,978	0.2	-138
36歳	42,356	1.7	42,900	1.7	-544	81歳	3,971	0.2	3,777	0.1	194
37歳	38,263	1.5	39,747	1.6	-1,484	82歳	3,826	0.2	3,435	0.1	391
38歳	36,427	1.4	37,166	1.5	-739	83歳	3,414	0.1	3,100	0.1	314
39歳	33,879	1.3	33,735	1.3	144	84歳	3,195	0.1	3,420	0.1	-225
40歳	30,784	1.2	30,685	1.2	99	85歳	3,594	0.1	3,459	0.1	135
41歳	27,972	1.1	27,845	1.1	127	86歳	3,414	0.1	3,360	0.1	54
42歳	25,839	1.0	26,421	1.0	-582	87歳	3,394	0.1	3,137	0.1	257
43歳	24,709	1.0	25,012	1.0	-303	88歳	3,022	0.1	2,808	0.1	214
44歳	23,597	0.9	23,888	0.9	-291	89歳	2,737	0.1	2,650	0.1	87
						90歳以上	11,277	0.4	10,614	0.4	663

\*) 総数には年齢不詳を含む。

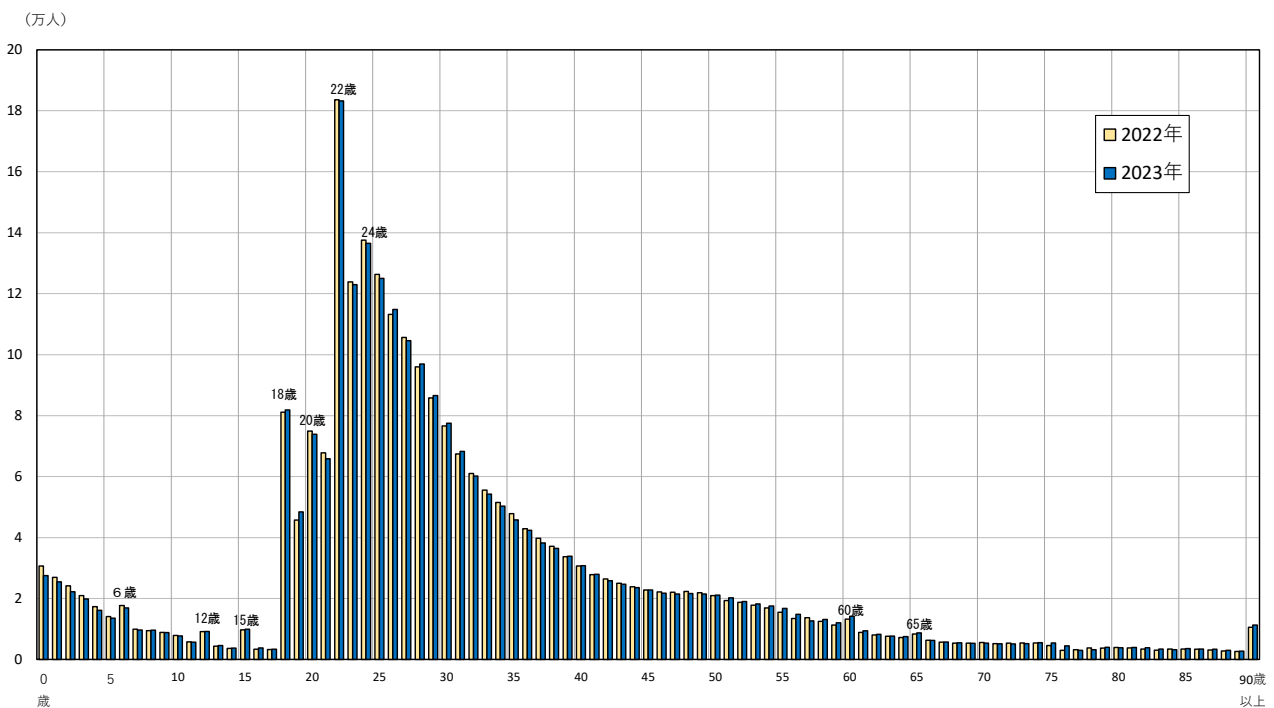
都道府県内移動者数を年齢各歳別にみると、26歳が12万265人と最も多く、次いで25歳が11万8119人となっているほか、27歳、28歳、24歳、22歳、29歳の5区分が10万人台となっている。これら7区分の都道府県内移動者数の合計は78万5282人となり、都道府県内移動者総数の28.9%を占めている。

(表4、図4)

図4 年齢各歳別都道府県内移動者数(2023年)



表4 年齢各歳別都道府県内移動者数(2023年)

(人)

	都道府県内 移動者数	構成比 (%)		都道府県内 移動者数	構成比 (%)		都道府県内 移動者数	構成比 (%)		都道府県内 移動者数	構成比 (%)
総数 *)	2,718,610	100.0									
0歳	44,652	1.6	25歳	118,119	4.3	50歳	24,725	0.9	75歳	9,163	0.3
1歳	38,055	1.4	26歳	120,265	4.4	51歳	23,415	0.9	76歳	7,491	0.3
2歳	30,792	1.1	27歳	115,124	4.2	52歳	22,137	0.8	77歳	5,193	0.2
3歳	25,727	0.9	28歳	112,167	4.1	53歳	20,802	0.8	78歳	5,915	0.2
4歳	19,256	0.7	29歳	103,638	3.8	54歳	20,043	0.7	79歳	6,910	0.3
5歳	17,323	0.6	30歳	93,289	3.4	55歳	19,380	0.7	80歳	7,047	0.3
6歳	20,598	0.8	31歳	83,174	3.1	56歳	17,175	0.6	81歳	7,281	0.3
7歳	9,182	0.3	32歳	73,147	2.7	57歳	15,189	0.6	82歳	7,063	0.3
8歳	9,109	0.3	33歳	66,102	2.4	58歳	16,089	0.6	83歳	6,504	0.2
9歳	8,126	0.3	34歳	61,241	2.3	59歳	14,340	0.5	84歳	5,964	0.2
10歳	7,535	0.3	35歳	55,800	2.1	60歳	16,145	0.6	85歳	6,570	0.2
11歳	6,306	0.2	36歳	50,335	1.9	61歳	12,119	0.4	86歳	6,572	0.2
12歳	10,877	0.4	37歳	45,444	1.7	62歳	11,298	0.4	87歳	6,511	0.2
13歳	6,173	0.2	38歳	41,893	1.5	63歳	10,582	0.4	88歳	6,088	0.2
14歳	6,462	0.2	39歳	38,868	1.4	64歳	10,270	0.4	89歳	5,566	0.2
15歳	16,043	0.6	40歳	35,149	1.3	65歳	10,248	0.4	90歳以上	26,417	1.0
16歳	9,754	0.4	41歳	31,909	1.2	66歳	8,763	0.3			
17歳	8,921	0.3	42歳	29,064	1.1	67歳	8,331	0.3			
18歳	41,121	1.5	43歳	28,097	1.0	68歳	8,097	0.3			
19歳	37,832	1.4	44歳	26,967	1.0	69歳	7,823	0.3			
20歳	53,490	2.0	45歳	25,789	0.9	70歳	8,292	0.3			
21歳	57,893	2.1	46歳	24,822	0.9	71歳	7,921	0.3			
22歳	104,051	3.8	47歳	24,573	0.9	72歳	8,193	0.3			
23歳	97,207	3.6	48歳	24,954	0.9	73歳	8,557	0.3			
24歳	111,918	4.1	49歳	24,928	0.9	74歳	9,158	0.3			

\*) 総数には年齢不詳を含む。

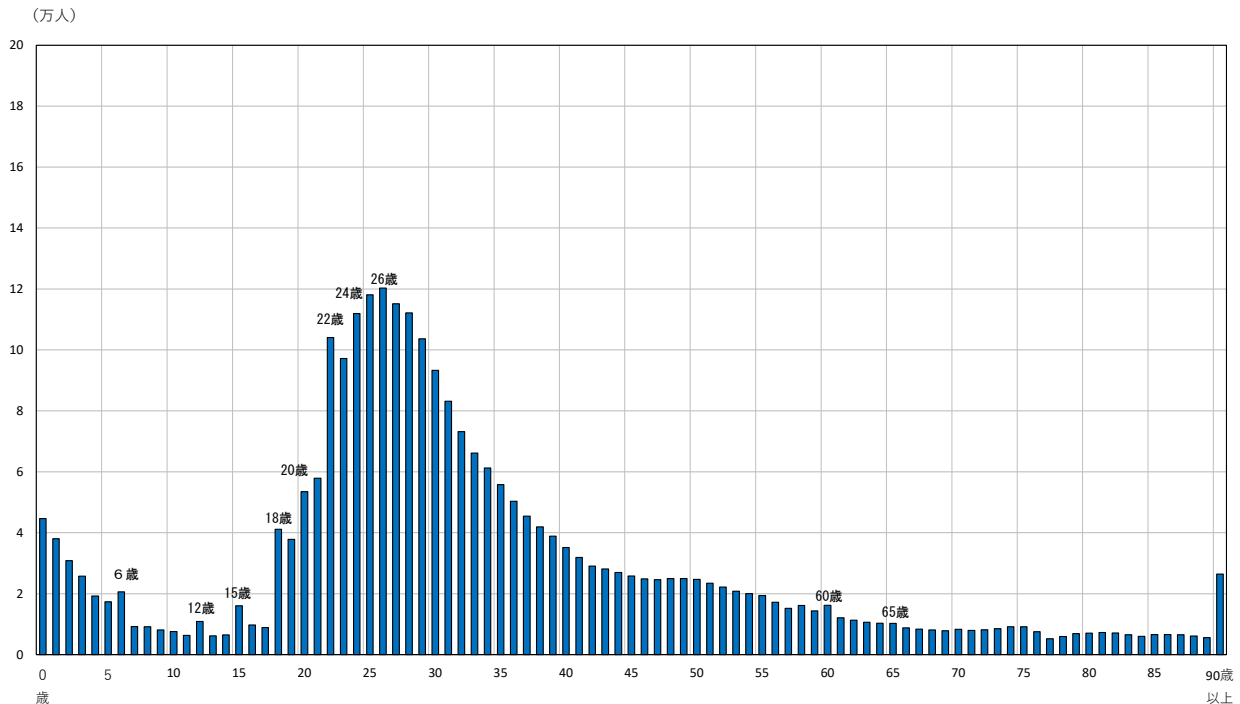
## II 都道府県別転入・転出の状況

**転入者数は10都府県で増加、最も増加しているのは東京都  
対前年増減率では、沖縄県が最も増加**

転入者数を都道府県別にみると、東京都への転入者数が45万4133人と最も多く、次いで神奈川県が23万6543人となっているほか、埼玉県、大阪府、千葉県、愛知県及び福岡県の5府県が10万人台となっている。これら7都府県への転入者数の合計は144万8653人となり、転入者総数の56.9%を占めている。

前年に比べ転入者数が最も増加しているのは東京都で、1万4346人(3.3%)の増加、次いで大阪府、沖縄県などとなっており、転入者数は10都府県で増加となっている。一方、前年に比べ転入者数が最も減少しているのは千葉県で、2487人(1.5%)の減少、次いで埼玉県、兵庫県、長野県などとなっており、転入者数は37道県で減少となっている。

対前年増減率をみると、沖縄県(4.5%)が最も増加しており、次いで東京都(3.3%)、大阪府(2.4%)などとなっている。(表5)

**転出者数は29道府県で増加、最も増加しているのは千葉県  
対前年増減率では、大分県が最も増加**

転出者数を都道府県別にみると、東京都からの転出者数が38万5848人と最も多く、次いで神奈川県が20万7937人となっているほか、大阪府、埼玉県、千葉県、愛知県、福岡県及び兵庫県の6府県が10万人台となっている。これら8都府県からの転出者数の合計は141万4688人となり、転出者総数の55.6%を占めている。

前年に比べ転出者数が最も増加しているのは千葉県で、1296人(0.8%)の増加、次いで群馬県、静岡県、広島県などとなっており、転出者数は29道府県で増加となっている。一方、前年に比べ転出者数が最も減少しているのは東京都で、1万5916人(4.0%)の減少、次いで神奈川県、埼玉県などとなっており、転出者数は18都府県で減少となっている。

対前年増減率をみると、大分県(3.9%)が最も増加しており、次いで山口県(3.4%)、群馬県(3.3%)などとなっている。(表5)

表5 都道府県別転入者数、転出者数及び転入超過数（2022年、2023年）

(人)

都道府県	転入者数				転出者数				転入超過数 (-は転出超過)		
	2023年	2022年 (A)	対前年増減		2023年	2022年 (A)	対前年増減		2023年	2022年	対前年 増減数
			実数 (B)	率(%) (B/A)			実数 (B)	率(%) (B/A)			
全 国	2,544,639	2,553,434	-8,795	-0.3	2,544,639	2,553,434	-8,795	-0.3	0	0	0
北海道	53,382	54,415	-1,033	-1.9	58,620	57,891	729	1.3	-5,238	-3,476	-1,762
青森県	16,236	17,226	-990	-5.7	21,892	21,801	91	0.4	-5,656	-4,575	-1,081
岩手県	16,220	16,894	-674	-4.0	20,843	21,267	-424	-2.0	-4,623	-4,373	-250
宮城県	45,915	47,379	-1,464	-3.1	47,367	46,742	625	1.3	-1,452	637	-2,089
秋田県	10,697	10,961	-264	-2.4	13,606	13,715	-109	-0.8	-2,909	-2,754	-155
山形県	12,670	12,985	-315	-2.4	16,523	16,501	22	0.1	-3,853	-3,516	-337
福島県	24,226	24,643	-417	-1.7	30,805	31,376	-571	-1.8	-6,579	-6,733	154
茨城県	58,289	59,752	-1,463	-2.4	60,152	59,292	860	1.5	-1,863	460	-2,323
栃木県	37,296	38,400	-1,104	-2.9	38,796	38,696	100	0.3	-1,500	-296	-1,204
群馬県	37,100	36,452	648	1.8	38,041	36,838	1,203	3.3	-941	-386	-555
埼玉県	189,756	191,931	-2,175	-1.1	164,917	166,567	-1,650	-1.0	24,839	25,364	-525
千葉県	161,274	163,761	-2,487	-1.5	156,489	155,193	1,296	0.8	4,785	8,568	-3,783
東京都	454,133	439,787	14,346	3.3	385,848	401,764	-15,916	-4.0	68,285	38,023	30,262
神奈川県	236,543	237,839	-1,296	-0.5	207,937	210,275	-2,338	-1.1	28,606	27,564	1,042
新潟県	22,504	22,796	-292	-1.3	28,354	28,626	-272	-1.0	-5,850	-5,830	-20
富山県	13,854	14,109	-255	-1.8	15,716	15,384	332	2.2	-1,862	-1,275	-587
石川県	18,515	19,105	-590	-3.1	20,976	21,465	-489	-2.3	-2,461	-2,360	-101
福井県	9,686	9,980	-294	-2.9	13,094	13,632	-538	-3.9	-3,408	-3,652	244
山梨県	15,277	16,157	-880	-5.4	15,863	15,453	410	2.7	-586	704	-1,290
長野県	31,372	32,942	-1,570	-4.8	33,300	32,347	953	2.9	-1,928	595	-2,523
岐阜県	32,505	33,080	-575	-1.7	37,021	36,883	138	0.4	-4,516	-3,803	-713
静岡県	58,742	59,075	-333	-0.6	64,896	63,733	1,163	1.8	-6,154	-4,658	-1,496
愛知県	123,979	123,833	146	0.1	131,387	131,743	-356	-0.3	-7,408	-7,910	502
三重県	30,432	31,819	-1,387	-4.4	36,829	36,324	505	1.4	-6,397	-4,505	-1,892
滋賀県	30,684	31,628	-944	-3.0	30,672	30,073	599	2.0	12	1,555	-1,543
京都府	59,452	59,246	206	0.3	62,087	61,280	807	1.3	-2,635	-2,034	-601
大阪府	177,874	173,710	4,164	2.4	167,082	167,171	-89	-0.1	10,792	6,539	4,253
兵庫県	92,924	94,569	-1,645	-1.7	100,321	100,194	127	0.1	-7,397	-5,625	-1,772
奈良県	24,515	24,463	52	0.2	25,834	25,690	144	0.6	-1,319	-1,227	-92
和歌山県	12,051	12,254	-203	-1.7	14,174	14,274	-100	-0.7	-2,123	-2,020	-103
鳥取県	8,482	8,652	-170	-2.0	10,238	9,975	263	2.6	-1,756	-1,323	-433
島根県	10,697	10,539	158	1.5	12,586	12,341	245	2.0	-1,889	-1,802	-87
岡山県	28,918	29,268	-350	-1.2	34,539	34,795	-256	-0.7	-5,621	-5,527	-94
広島県	44,660	45,717	-1,057	-2.3	56,069	54,924	1,145	2.1	-11,409	-9,207	-2,202
山口県	23,185	23,215	-30	-0.1	26,903	26,022	881	3.4	-3,718	-2,807	-911
徳島県	9,418	9,930	-512	-5.2	11,975	12,203	-228	-1.9	-2,557	-2,273	-284
香川県	16,283	16,889	-606	-3.6	19,067	19,531	-464	-2.4	-2,784	-2,642	-142
愛媛県	17,727	18,520	-793	-4.3	22,506	22,452	54	0.2	-4,779	-3,932	-847
高知県	9,204	9,481	-277	-2.9	11,039	10,879	160	1.5	-1,835	-1,398	-437
福岡県	105,094	106,149	-1,055	-1.0	100,707	101,280	-573	-0.6	4,387	4,869	-482
佐賀県	16,261	16,615	-354	-2.1	17,437	17,516	-79	-0.5	-1,176	-901	-275
長崎県	21,853	22,404	-551	-2.5	28,292	27,623	669	2.4	-6,439	-5,219	-1,220
熊本県	30,375	31,277	-902	-2.9	31,999	31,654	345	1.1	-1,624	-377	-1,247
大分県	19,604	20,258	-654	-3.2	22,712	21,859	853	3.9	-3,108	-1,601	-1,507
宮崎県	18,843	18,763	80	0.4	19,954	20,001	-47	-0.2	-1,111	-1,238	127
鹿児島県	27,085	26,951	134	0.5	29,837	29,223	614	2.1	-2,752	-2,272	-480
沖縄県	28,847	27,615	1,232	4.5	29,337	28,966	371	1.3	-490	-1,351	861

【 参考表 1 】 都道府県別転出入者数の対前年増減数（2019年～2023年）

(人)

都道府県	転入者数の対前年増減数					転出者数の対前年増減数				
	2019年	2020年	2021年	2022年	2023年	2019年	2020年	2021年	2022年	2023年
全 国	32,485	-104,094	12,648	76,794	-8,795	32,485	-104,094	12,648	76,794	-8,795
北海道	1,375	-725	623	1,947	-1,033	729	-4,977	1,332	3,398	729
青森県	-66	-429	-135	394	-990	-307	-1,867	-432	660	91
岩手県	574	-1,369	658	-77	-674	75	-1,944	-281	1,284	-424
宮城県	-663	-1,337	22	1,327	-1,464	-11	-3,079	509	-38	625
秋田県	253	-233	-55	44	-264	-283	-1,323	32	-97	-109
山形県	-121	-628	278	162	-315	497	-1,690	131	736	22
福島県	263	-1,084	-116	-10	-417	-373	-1,188	-681	607	-571
茨城県	321	263	3,501	3,172	-1,463	72	-4,488	-1,272	4,741	860
栃木県	494	-801	786	2,102	-1,104	595	-4,714	-527	1,849	100
群馬県	-457	-558	1,074	2,009	648	1,189	-2,443	448	2,698	1,203
埼玉県	4,712	-7,192	3,394	2,248	-2,175	2,710	-4,809	-142	4,691	-1,650
千葉県	1,391	-5,508	496	3,633	-2,487	3,742	-10,243	-1,846	11,680	1,296
東京都	6,221	-33,919	-12,763	19,620	14,346	3,083	17,938	12,929	-12,970	-15,916
神奈川県	5,113	-5,118	3,385	1,682	-1,296	-1,013	-5,083	1,115	5,962	-2,338
新潟県	-44	-370	183	427	-292	280	-1,824	186	483	-272
富山県	241	-909	301	1,122	-255	982	-1,340	261	542	332
石川県	-124	-665	597	-88	-590	950	-1,631	-6	1,239	-489
福井県	-97	807	548	-1,154	-294	852	-1,059	828	748	-538
山梨県	340	22	1,858	190	-880	-132	-1,462	-277	172	410
長野県	-572	736	1,967	1,753	-1,570	658	-1,747	286	1,016	953
岐阜県	462	-2,585	748	3,184	-575	1,241	-3,547	72	1,860	138
静岡県	665	-2,303	216	2,546	-333	1,211	-4,037	-201	3,226	1,163
愛知県	-518	-12,002	3,041	3,410	146	4,525	-6,637	-1,508	8,573	-356
三重県	-951	-2,092	931	1,402	-1,387	868	-4,125	-317	2,867	505
滋賀県	1,104	-2,330	1,346	2,155	-944	434	-1,279	340	1,634	599
京都府	1,126	-2,004	357	2,236	206	1,278	-745	284	396	807
大阪府	7,151	-3,139	-4,554	5,701	4,164	1,475	-8,431	3,180	4,784	-89
兵庫県	603	-3,476	417	2,980	-1,645	1,311	-2,649	-1,104	3,261	127
奈良県	114	-457	926	-108	52	-411	-1,230	-420	-197	144
和歌山県	-59	-192	474	410	-203	2	-598	-544	478	-100
鳥取県	-7	-143	313	-243	-170	-286	-659	349	44	263
島根県	-72	-154	-22	-231	158	594	-893	-116	433	245
岡山県	712	-587	-472	44	-350	359	-2,171	293	2,376	-256
広島県	-11	-2,270	-355	325	-1,057	1,950	-5,018	1,534	2,373	1,145
山口県	525	-785	-328	1,028	-30	807	-1,025	-680	768	881
徳島県	-123	-203	401	345	-512	703	-1,168	-254	881	-228
香川県	-71	-1,244	185	156	-606	-70	-1,376	499	939	-464
愛媛県	-19	-295	764	-42	-793	69	-1,446	460	1,040	54
高知県	-105	-252	445	179	-277	46	-813	76	49	160
福岡県	1,307	-3,448	-151	3,880	-1,055	1,271	-7,305	839	4,803	-573
佐賀県	-170	-964	494	606	-354	112	-1,003	62	224	-79
長崎県	-970	-249	-103	814	-551	-327	-1,179	-583	134	669
熊本県	219	-1,354	1,651	2,073	-902	544	-1,861	-1,092	1,800	345
大分県	435	-588	263	1,462	-654	156	-1,379	-35	1,128	853
宮崎県	18	-593	216	709	80	-434	-1,037	-409	381	-47
鹿児島県	135	-973	521	499	134	560	-2,125	-884	1,223	614
沖縄県	1,831	-395	-1,678	771	1,232	202	-1,385	214	1,915	371

2020年に前年に比べ10万4094人と大きく減少した都道府県間移動者数は、2021年及び2022年は増加となっていたが、2023年には3年ぶりに減少に転じている。都道府県別の転出者数の対前年増減数をみると、2021年は東京都など24都道府県で増加、2022年は千葉県など43道府県で増加と、増加した都道府県数が増えていたが、2023年には前年の反動もあり静岡県など29府県での増加にとどまっている。

なお、東京都は、転入者数が2年連続で増加、転出者数が2年連続で減少となっており、東京都への移動の動きが活発になりつつある。





### Ⅲ 3大都市圏（東京圏、名古屋圏及び大阪圏）の転入・転出超過の状況

**3大都市圏全体は10万7635人の転入超過  
前年に比べ2万6681人の拡大**

3大都市圏（東京圏、名古屋圏及び大阪圏）の転入・転出超過数をみると、3大都市圏全体では10万7635人の転入超過となり、前年に比べ2万6681人の拡大となっている。

転入超過数を男女別にみると、3大都市圏全体では男性が4万3751人の転入超過、女性が6万3884人の転入超過となり、女性が2万133人多くなっている。東京圏（東京都、神奈川県、埼玉県及び千葉県）は男性が5万7803人の転入超過、女性が6万8712人の転入超過となり、女性が1万909人多くなっている。名古屋圏（愛知県、岐阜県及び三重県）は男性が1万71人の転出超過、女性が8250人の転出超過となり、男性が1821人多くなっている。

大阪圏（大阪府、兵庫県、京都府及び奈良県）は男性が3981人の転出超過、女性が3422人の転出超過となり、女性は5年連続で転入超過となっている。（表7、表10、表13、図6、図7）

図6 3大都市圏の転入超過数の推移（1954年～2023年）



図7 3大都市圏の転入超過数の推移（2014年～2023年）



#### IV 各都市圏の転入・転出超過の状況

##### 1 東京圏の転入・転出超過の状況

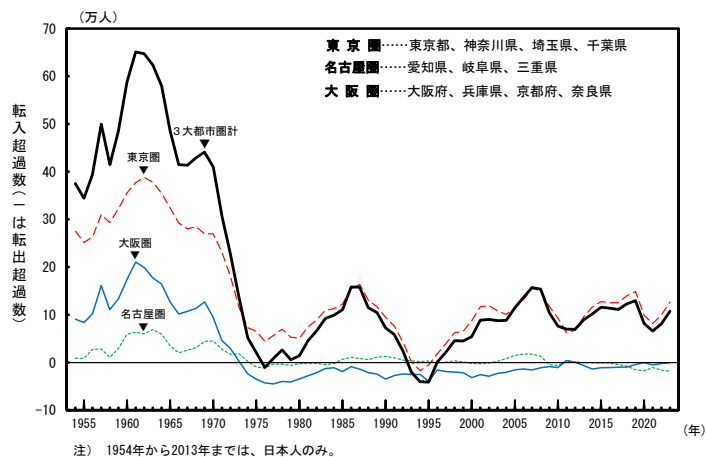
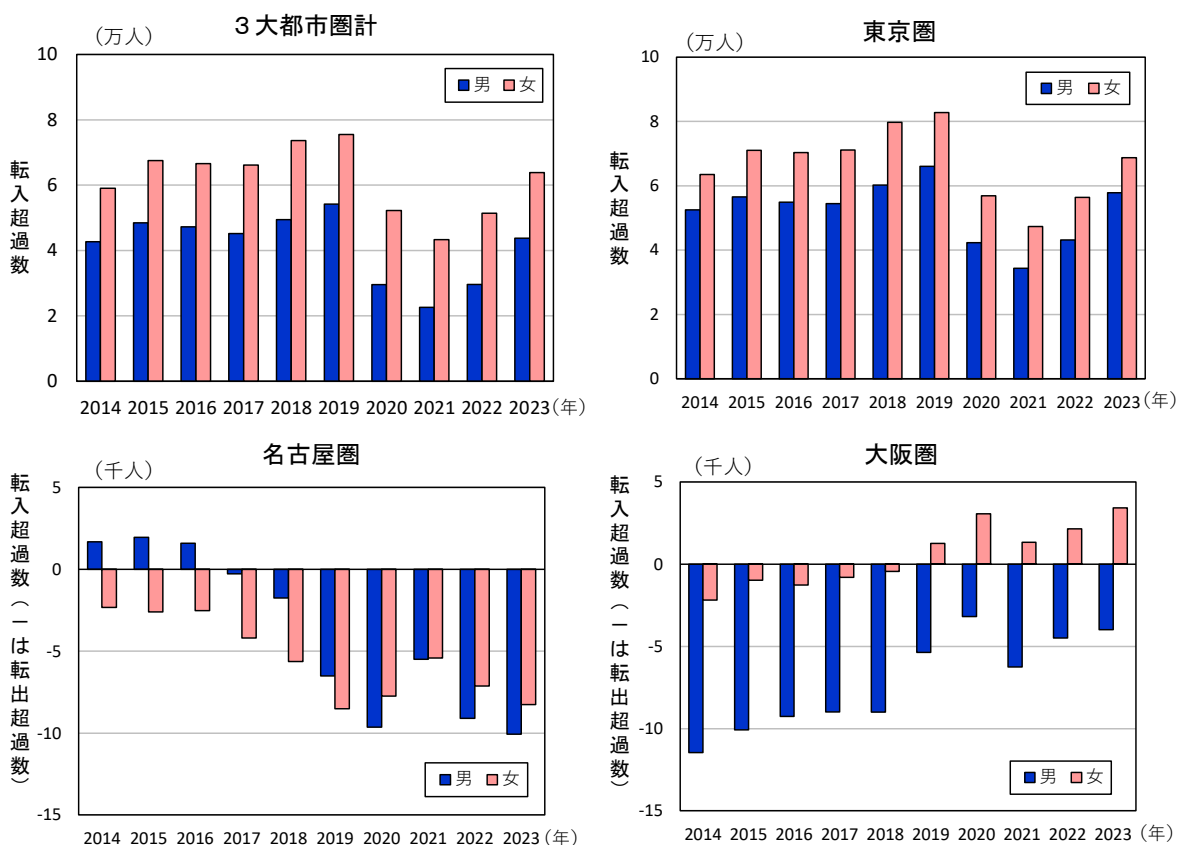
**東京圏は12万6515人の転入超過、前年に比べ2万6996人の拡大  
2年連続で東京圏以外の全ての道府県との間で転入超過**

転入・転出超過数をみると、東京圏は12万6515人の転入超過となり、前年に比べ2万6996人の拡大となっている。

東京圏を構成する各都県についてみると、東京都は6万8285人、神奈川県は2万8606人、埼玉県は2万4839人、千葉県は4785人の転入超過となり、構成する都県全てが転入超過となっている。また、前年に比べ転入超過数は東京都及び神奈川県で拡大、千葉県及び埼玉県で縮小となっている。

道府県別に東京圏の転入超過数をみると、2年連続で全ての道府県で東京圏が転入超過となっており、前年に比べ、全ての道府県で転入超過数が拡大している。

なお、日本人は11万4802人の転入超過となり、前年に比べ2万391人の拡大となっている。

(表7、表8、図8、参考表2)

**表7 東京圏及び東京圏の構成都県の転入者数、転出者数及び転入超過数の推移 (2014年～2023年)**

区 分	2014年	2015年	2016年	2017年	2018年	2019年	2020年	2021年	2022年	2023年	2023年		(参考) 2023年		
											男	女	日本人	外国人	
東京圏															
転入者数	493,236	516,109	509,249	516,699	530,124	540,140	492,631	482,743	507,341	524,619	287,585	237,034	468,064	56,555	
転出者数	377,188	388,486	383,967	391,169	390,256	391,357	393,388	401,044	407,822	398,104	229,782	168,322	353,262	44,842	
転入超過数	116,048	127,623	125,282	125,530	139,868	148,783	99,243	81,699	99,519	126,515	57,803	68,712	114,802	11,713	
東京都															
転入者数	431,670	456,635	445,306	453,900	460,628	466,849	432,930	420,167	439,787	454,133	240,345	213,788	406,749	47,384	
転出者数	355,643	372,404	370,982	380,776	380,784	383,867	401,805	414,734	401,764	385,848	209,080	176,768	348,260	37,588	
転入超過数	76,027	84,231	74,324	73,124	79,844	82,982	31,125	5,433	38,023	68,285	31,265	37,020	58,489	9,796	
神奈川県															
転入者数	216,043	225,815	221,192	226,152	232,777	237,890	232,772	236,157	237,839	236,543	129,816	106,727	211,257	25,286	
転出者数	201,156	208,539	205,099	208,638	209,294	208,281	203,198	204,313	210,275	207,937	115,429	92,508	189,169	18,768	
転入超過数	14,887	17,276	16,093	17,514	23,483	29,609	29,574	31,844	27,564	28,606	14,387	14,219	22,088	6,518	
埼玉県															
転入者数	173,312	180,451	179,389	184,862	188,769	193,481	186,289	189,683	191,931	189,756	103,909	85,847	160,736	29,020	
転出者数	154,937	162,374	157,687	162,681	164,117	166,827	162,018	161,876	166,567	164,917	91,370	73,547	142,886	22,031	
転入超過数	18,375	18,077	21,702	22,181	24,652	26,654	24,271	27,807	25,364	24,839	12,539	12,300	17,850	6,989	
千葉県															
転入者数	147,636	155,892	157,050	161,408	163,749	165,140	159,632	160,128	163,761	161,274	88,515	72,759	140,104	21,170	
転出者数	140,877	147,853	143,887	148,697	151,860	155,602	145,359	143,513	155,193	156,489	88,903	67,586	123,729	32,760	
転入超過数	6,759	8,039	13,163	12,711	11,889	9,538	14,273	16,615	8,568	4,785	-388	5,173	16,375	-11,590	

注1) 「-」は転出超過を表す。

注2) 東京圏：東京都、神奈川県、埼玉県、千葉県

**【参考表2】東京圏の転入者数、転出者数及び転入超過数の推移 (日本人移動者)  
(2014年～2023年)**

区 分	2014年	2015年	2016年	2017年	2018年	2019年	2020年	2021年	2022年	2023年
東京圏										
転入者数	468,576	487,251	477,790	481,289	491,003	497,660	459,096	446,808	459,077	468,064
転出者数	359,168	367,894	359,922	361,510	355,403	352,084	361,091	366,367	364,666	353,262
転入超過数	109,408	119,357	117,868	119,779	135,600	145,576	98,005	80,441	94,411	114,802

注) 東京圏：東京都、神奈川県、埼玉県、千葉県

図8 道府県別にみた東京圏の転入超過数（2022年、2023年）



表8 道府県別にみた東京圏の転入超過の状況（2022年、2023年）

		道府県名		道府県数	
		2023年	2022年	2023年	2022年
転入超過	拡大	北海道 青森県 岩手県 宮城県 秋田県 山形県 福島県 茨城県 栃木県 群馬県 新潟県 富山県 石川県 福井県 山梨県 長野県 岐阜県 静岡県 愛知県 三重県 滋賀県 京都府 大阪府 兵庫県 奈良県 和歌山県 鳥取県 島根県 岡山県 広島県 山口県 徳島県 香川県 愛媛県 高知県 福岡県 佐賀県 長崎県 大分県 熊本県 宮崎県 鹿児島県 沖縄県	北海道 青森県 岩手県 宮城県 秋田県 山形県 福島県 栃木県 群馬県 新潟県 富山県 石川県 福井県 岐阜県 静岡県 愛知県 三重県 滋賀県 京都府 大阪府 兵庫県 奈良県 和歌山県 鳥取県 岡山県 広島県 山口県 徳島県 香川県 愛媛県 福岡県 熊本県 大分県 鹿児島県	43	34
	同数		高知県	0	1
	縮小		長野県 島根県 佐賀県 長崎県 宮崎県	0	5
	転出→転入		茨城県 山梨県 沖縄県	0	3
転出超過	転入→転出			0	0
	縮小			0	0
	同数			0	0
	拡大			0	0

## 東京圏の転入超過数は20～24歳が最も多い

### 東京圏の20～24歳は、前年に比べ転入超過数が8324人拡大

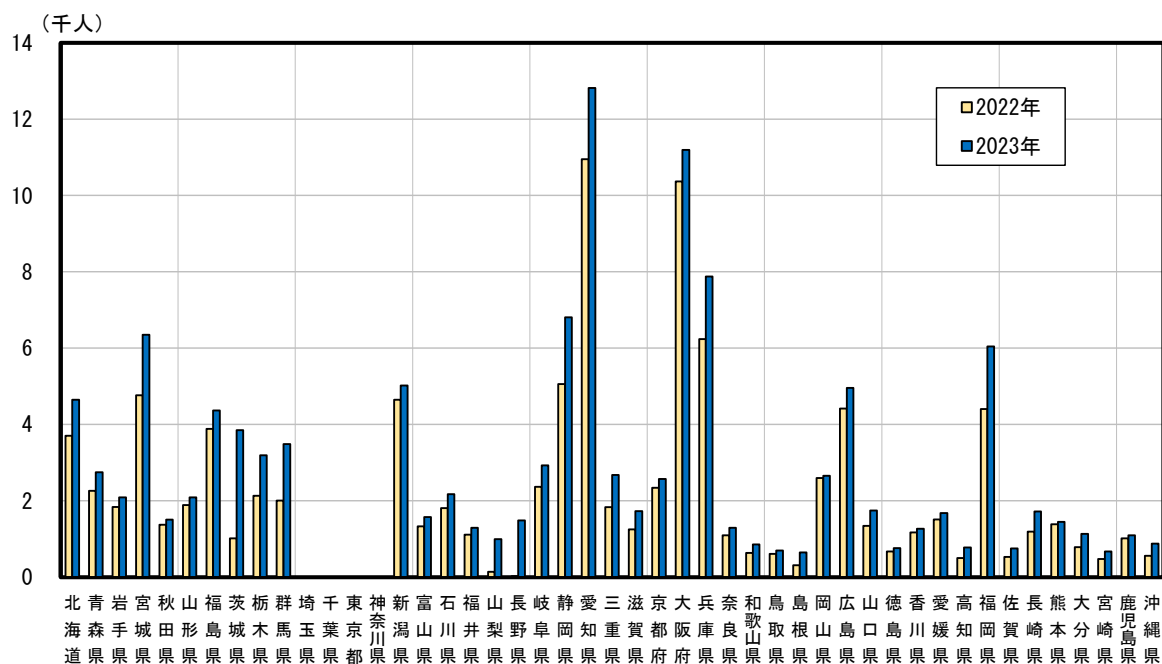
年齢5歳階級別にみると、転入超過となっているのは10～39歳、80～90歳以上の9区分となっている。転入超過数は20～24歳が最も多く（8万1537人）、次いで25～29歳（3万2605人）、15～19歳（2万1649人）などとなっており、15～29歳の3区分で13万5791人の転入超過となっている。転入超過となった9区分を前年と比べると、拡大しているのは10～14歳、20～34歳の4区分で、最も拡大しているのは20～24歳（8324人）、次いで25～29歳（7248人）、30～34歳（4436人）などとなっており、縮小しているのは15～19歳、80～90歳以上の4区分で、最も縮小しているのは85～89歳（253人）などとなっている。35～39歳は、前年の転出超過から転入超過へ転じている。

一方、転出超過となっているのは0～9歳及び40～79歳の10区分となり、転出超過数は60～64歳が最も多く（4641人）、次いで55～59歳（3589人）、65～69歳（3120人）などとなっており、このうち、前年に比べ転出超過数が縮小しているのは40～44歳（1225人）など8区分となっている。

（図9）

図9 東京圏の年齢5歳階級別転入超過数（2022年、2023年）

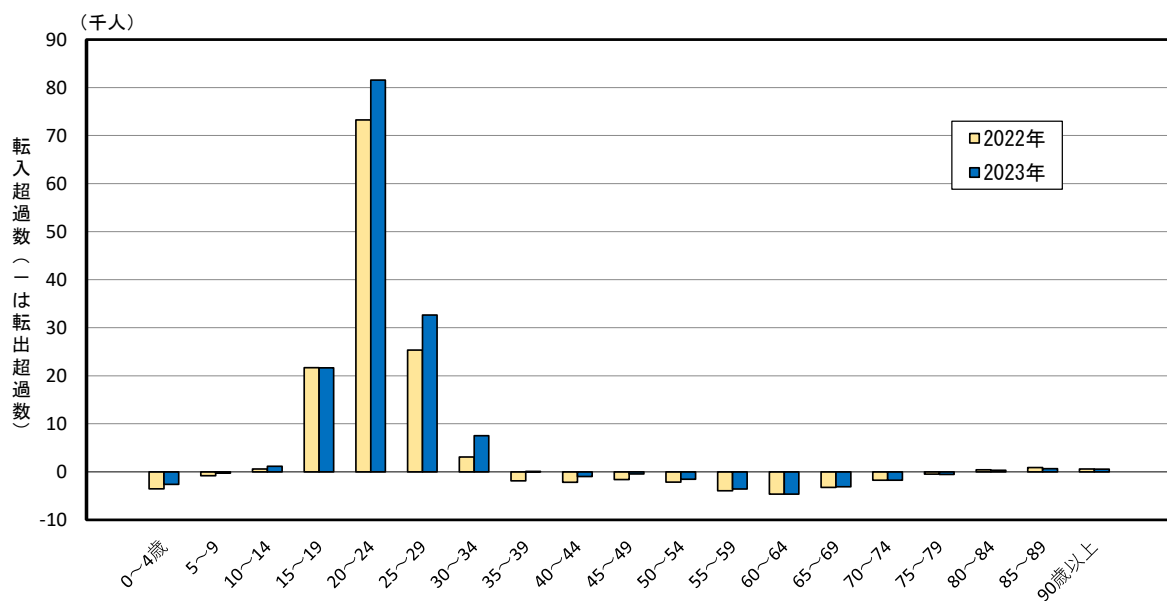

**東京圏の20～24歳は、全ての道府県で転入超過  
前年に比べ、兵庫県など40道府県で転入超過数が拡大**

前年に比べ転入超過数が最も拡大している20～24歳を道府県別にみると、全ての道府県で転入超過となっている。このうち、前年に比べ転入超過数が拡大しているのは、兵庫県（843人）、愛知県（782人）、大阪府（695人）など40道府県となっており、縮小しているのは熊本県（99人）、徳島県（7人）、岡山県（5人）となっている。（図10）

**図10 道府県別にみた東京圏の転入超過数（20～24歳）（2022年、2023年）**

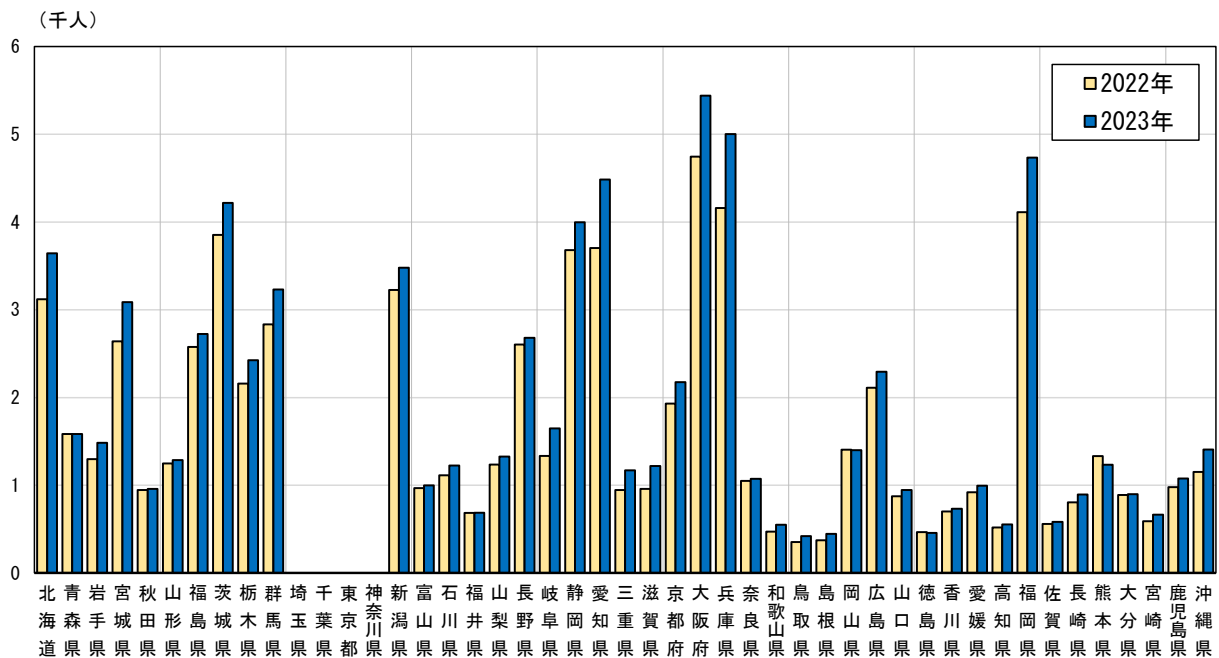

## 東京圏の転入超過数は緩やかに拡大

月別にみると、転入者数は、6月、8月及び9月は前年同月に比べ減少したものの、その他の月は増加となっている。転出者数は、2月、4月及び10月は前年同月に比べ増加、その他の月は減少となっている。転入超過数は、全ての月で転入超過となり、前年同月に比べ7月を除く全ての月で拡大している。7月は前年の転出超過から転入超過へ転じている。

転入超過数の12か月後方移動平均をみると、転入超過数は緩やかに拡大が続いている。

(表9、図11)

表9 東京圏の月別転入者数、転出者数及び転入超過数の推移 (2022年、2023年)

区分	転入者数				転出者数				転入超過数 (－は転出超過)		
	2023年	2022年 (A)	対前年(同月)増減		2023年	2022年 (A)	対前年(同月)増減		2023年	2022年	対前年 (同月) 増減数
			実数 (B)	率(%) (B/A)			実数 (B)	率(%) (B/A)			
総数	524,619	507,341	17,278	3.4	398,104	407,822	-9,718	-2.4	126,515	99,519	26,996
1月	28,735	27,194	1,541	5.7	23,691	23,847	-156	-0.7	5,044	3,347	1,697
2月	30,927	27,148	3,779	13.9	24,778	23,530	1,248	5.3	6,149	3,618	2,531
3月	140,621	135,454	5,167	3.8	71,634	75,048	-3,414	-4.5	68,987	60,406	8,581
4月	81,901	78,321	3,580	4.6	62,843	62,581	262	0.4	19,058	15,740	3,318
5月	37,757	37,056	701	1.9	31,338	33,521	-2,183	-6.5	6,419	3,535	2,884
6月	29,866	29,891	-25	-0.1	26,680	29,431	-2,751	-9.3	3,186	460	2,726
7月	31,912	30,219	1,693	5.6	30,294	30,489	-195	-0.6	1,618	-270	1,888
8月	31,001	32,904	-1,903	-5.8	28,082	30,570	-2,488	-8.1	2,919	2,334	585
9月	29,074	29,330	-256	-0.9	24,994	25,471	-477	-1.9	4,080	3,859	221
10月	32,561	30,821	1,740	5.6	28,637	27,300	1,337	4.9	3,924	3,521	403
11月	24,772	24,390	382	1.6	21,451	22,147	-696	-3.1	3,321	2,243	1,078
12月	25,492	24,613	879	3.6	23,682	23,887	-205	-0.9	1,810	726	1,084

図11 東京圏の転入超過数 (2018年1月～2023年12月)

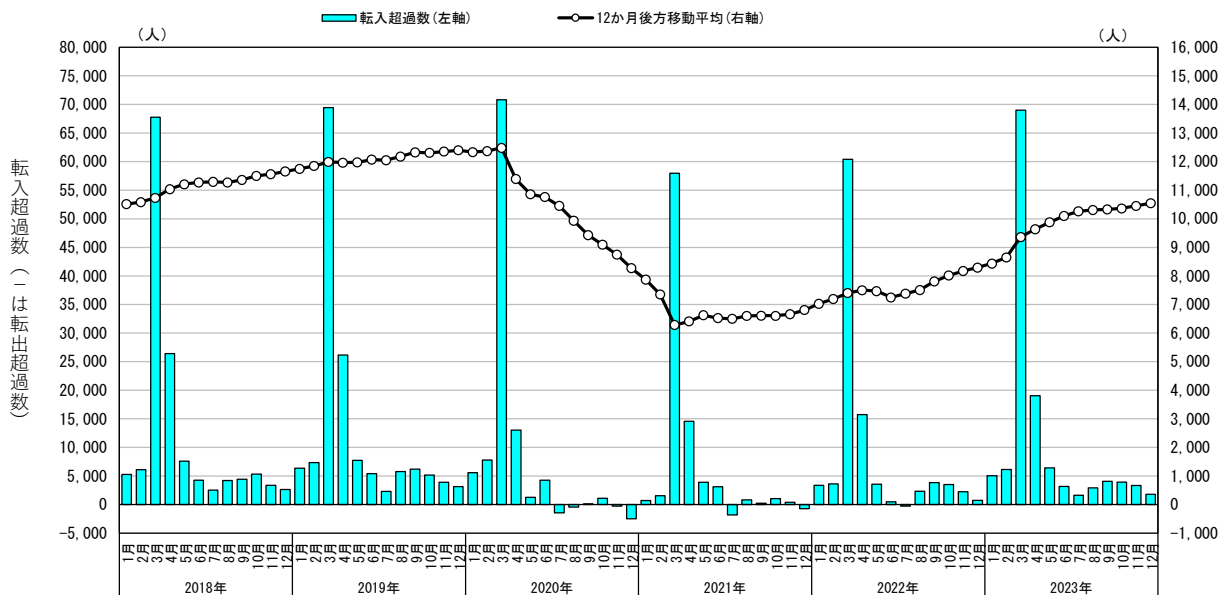

## 2 名古屋圏の転入・転出超過の状況

**名古屋圏は1万8321人の転出超過、前年に比べ2103人の拡大  
転出超過数は、東京都など10都府県で拡大**

転入・転出超過数をみると、名古屋圏は1万8321人の転出超過となり、前年に比べ2103人の拡大となっている。

名古屋圏を構成する各県についてみると、愛知県は7408人、三重県は6397人、岐阜県は4516人の転出超過となり、5年連続で構成する県全てが転出超過となっており、前年に比べ転出超過数が拡大しているのは三重県及び岐阜県、縮小しているのは愛知県となっている。

都道府県別に名古屋圏の転入超過数をみると、名古屋圏が転入超過となっているのは27道県で、前年に比べ転入超過数が拡大しているのは長野県(229人)など9県、縮小しているのは石川県(312人)など13県となっており、北海道、兵庫県、高知県など5道県は、前年の転出超過から転入超過へ転じている。

一方、名古屋圏が転出超過となっているのは東京都(1万751人)など17都府県で、前年に比べ転出超過数が拡大しているのは東京都(1167人)など10都府県で、縮小しているのは静岡県(334人)など7府県となっている。

なお、日本人は1万3586人の転出超過となり、前年に比べ123人の縮小となっている。

(表10、表11、図12、参考表3)

**表10 名古屋圏及び名古屋圏の構成県の転入者数、転出者数及び転入超過数の推移(2014年～2023年)**

区 分	2014年	2015年	2016年	2017年	2018年	2019年	2020年	2021年	2022年	2023年	2023年		(参考) 2023年		
											男	女	日本人	外国人	
名古屋圏															
転入者数	129,117	135,082	134,124	135,207	137,783	135,537	124,662	129,378	133,270	132,014	78,891	53,123	110,286	21,728	
転出者数	129,753	135,713	135,048	139,667	145,159	150,554	142,049	140,292	149,488	150,335	88,962	61,373	123,872	26,463	
転入超過数	-636	-631	-924	-4,460	-7,376	-15,017	-17,387	-10,914	-16,218	-18,321	-10,071	-8,250	-13,586	-4,735	
愛知県															
転入者数	120,452	127,036	125,953	126,912	129,902	129,384	117,382	120,423	123,833	123,979	72,830	51,149	104,565	19,414	
転出者数	112,474	116,518	116,985	121,202	126,790	131,315	124,678	123,170	131,743	131,387	77,301	54,086	107,208	24,179	
転入超過数	7,978	10,518	8,968	5,710	3,112	-1,931	-7,296	-2,747	-7,910	-7,408	-4,471	-2,937	-2,643	-4,765	
岐阜県															
転入者数	28,277	29,236	29,450	29,372	31,271	31,733	29,148	29,896	33,080	32,505	18,420	14,085	24,559	7,946	
転出者数	33,757	35,809	35,834	36,898	37,257	38,498	34,951	35,023	36,883	37,021	20,482	16,539	29,781	7,240	
転入超過数	-5,480	-6,573	-6,384	-7,526	-5,986	-6,765	-5,803	-5,127	-3,803	-4,516	-2,062	-2,454	-5,222	706	
三重県															
転入者数	30,186	30,612	30,030	31,632	32,529	31,578	29,486	30,417	31,819	30,432	18,167	12,265	23,783	6,649	
転出者数	33,320	35,188	33,538	34,276	37,031	37,899	33,774	33,457	36,324	36,829	21,705	15,124	29,504	7,325	
転入超過数	-3,134	-4,576	-3,508	-2,644	-4,502	-6,321	-4,288	-3,040	-4,505	-6,397	-3,538	-2,859	-5,721	-676	

注1) 「-」は転出超過を表す。  
注2) 名古屋圏：愛知県、岐阜県、三重県

**【参考表3】名古屋圏の転入者数、転出者数及び転入超過数の推移(日本人移動者)**  
(2014年～2023年)

区 分	2014年	2015年	2016年	2017年	2018年	2019年	2020年	2021年	2022年	2023年
名古屋圏										
転入者数	118,208	122,609	119,006	117,509	118,026	116,168	111,015	110,481	110,642	110,286
転出者数	119,011	123,699	121,369	122,488	125,466	127,683	123,290	121,718	124,351	123,872
転入超過数	-803	-1,090	-2,363	-4,979	-7,440	-11,515	-12,275	-11,237	-13,709	-13,586

注1) 「-」は転出超過を表す。  
注2) 名古屋圏：愛知県、岐阜県、三重県





## 名古屋圏の20～24歳など6区分は、転出超過数が拡大

年齢5歳階級別にみると、転入超過となっているのは85～89歳（75人）、75～79歳（43人）、90歳以上（25人）及び80～84歳（4人）の4区分となっている。前年に比べ転入超過数が縮小しているのは、90歳以上及び80～84歳となっている。85～89歳及び75～79歳は共に前年の転出超過から転入超過へ転じている。

一方、転出超過となっているのは15区分となり、転出超過数は20～24歳が最も多く（5394人）、次いで25～29歳（4449人）、15～19歳（1916人）などとなっている。前年に比べ転出超過数が拡大しているのは6区分で、最も拡大しているのは20～24歳（1666人）、次いで25～29歳（727人）、15～19歳（297人）などとなっており、縮小しているのは、5～9歳（209人）など9区分となっている。転出超過の15区分のうち、0～14歳、25～29歳、45～74歳の10区分は、10年連続の転出超過となっている。

（図13）

図13 名古屋圏の年齢5歳階級別転入超過数（2022年、2023年）

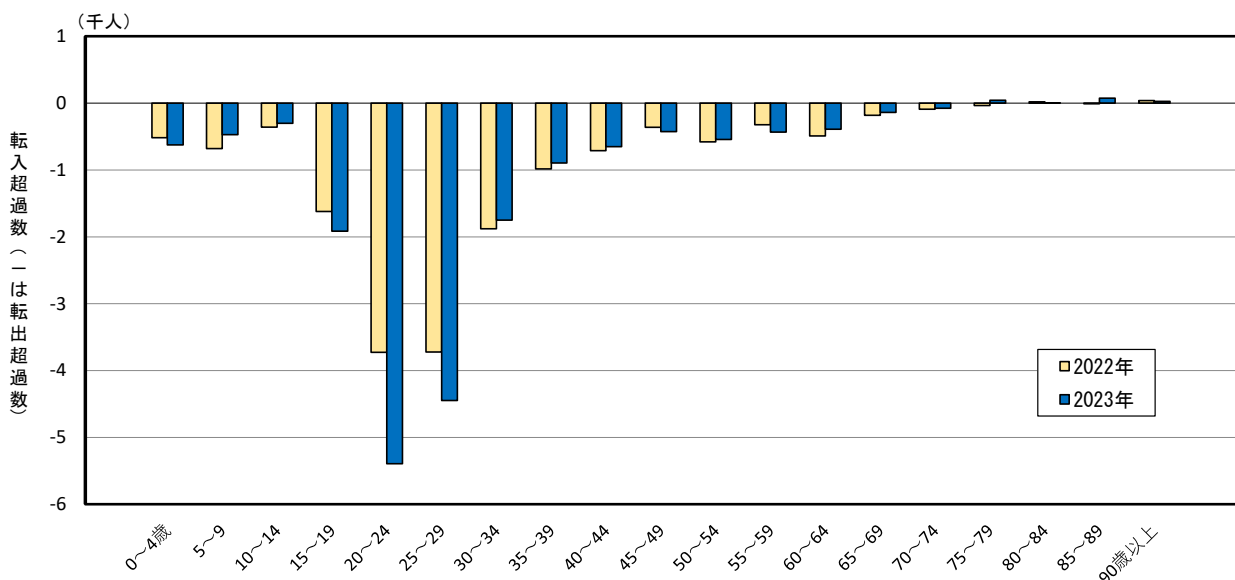

## 名古屋圏の転出超過数は、6月以降は緩やかに縮小傾向

月別にみると、転入者数は、2月、4月、7月、10月～12月は前年同月に比べ増加、その他の月は減少となっている。転出者数は、1月～4月、7月、10月～12月は前年同月に比べ増加、その他の月は減少となっている。転入超過数は、全ての月で転出超過となり、前年同月に比べ1月から5月までは転出超過が拡大していたものの、6月以降は縮小傾向となっている。

転入超過数の12か月後方移動平均をみると、転入超過数は2022年4月から2023年5月までは拡大していたが、2023年6月以降は緩やかに縮小傾向となっている。 (表12、図14)

**表12 名古屋圏の月別転入者数、転出者数及び転入超過数の推移 (2022年、2023年)**

区分	転入者数				転出者数				転入超過数 (－は転出超過)		
	2023年	2022年 (A)	対前年(同月)増減		2023年	2022年 (A)	対前年(同月)増減		2023年	2022年	対前年 (同月) 増減数
			実数 (B)	率(%) (B/A)			実数 (B)	率(%) (B/A)			
総数	132,014	133,270	-1,256	-0.9	150,335	149,488	847	0.6	-18,321	-16,218	-2,103
1月	8,009	8,363	-354	-4.2	9,029	8,690	339	3.9	-1,020	-327	-693
2月	8,305	7,918	387	4.9	9,364	8,182	1,182	14.4	-1,059	-264	-795
3月	27,636	28,381	-745	-2.6	31,461	31,213	248	0.8	-3,825	-2,832	-993
4月	19,392	18,735	657	3.5	22,939	22,029	910	4.1	-3,547	-3,294	-253
5月	9,939	11,087	-1,148	-10.4	11,168	11,888	-720	-6.1	-1,229	-801	-428
6月	8,340	8,911	-571	-6.4	9,634	10,557	-923	-8.7	-1,294	-1,646	352
7月	9,232	8,845	387	4.4	10,325	10,239	86	0.8	-1,093	-1,394	301
8月	9,112	9,669	-557	-5.8	9,955	10,777	-822	-7.6	-843	-1,108	265
9月	8,026	8,143	-117	-1.4	9,523	9,734	-211	-2.2	-1,497	-1,591	94
10月	9,269	8,697	572	6.6	10,497	10,028	469	4.7	-1,228	-1,331	103
11月	7,166	7,113	53	0.7	7,989	7,744	245	3.2	-823	-631	-192
12月	7,588	7,408	180	2.4	8,451	8,407	44	0.5	-863	-999	136

**図14 名古屋圏の転入超過数 (2018年1月～2023年12月)**

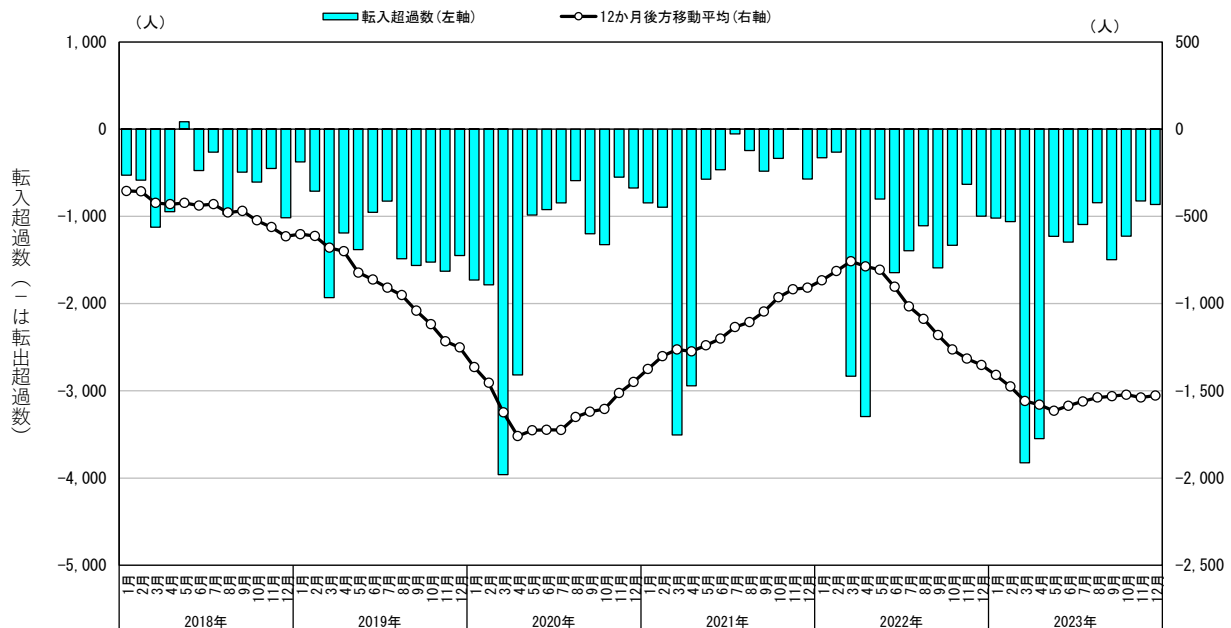

### 3 大阪圏の転入・転出超過の状況

**大阪圏は559人の転出超過、前年に比べ1788人の縮小  
広島県など26県で転入超過数が拡大**

転入・転出超過数をみると、大阪圏は559人の転出超過となり、前年に比べ1788人の縮小となっている。

大阪圏を構成する各府県についてみると、大阪府は1万792人の転入超過となり、前年に比べ転入超過数は4253人の拡大となっている。一方、兵庫県は7397人、京都府は2635人、奈良県は1319人の転出超過となり、前年に比べ3府県とも転出超過数が拡大している。

都道府県別に大阪圏の転入超過数をみると、大阪圏が転入超過となっているのは広島県など35道県となっている。前年に比べ転入超過数が拡大しているのは広島県（961人）など26県で、縮小しているのは愛知県（504人）など7道県となっている。長野県及び山梨県は、前年の転出超過から転入超過へ転じている。一方、大阪圏が転出超過となっているのは東京都（1万5264人）など8都県で、前年に比べ転出超過数が拡大しているのは東京都（1710人）など5都県で、縮小しているのは滋賀県（659人）及び千葉県（30人）となっている。群馬県は、前年の転入超過から転出超過へ転じている。

なお、日本人は235人の転入超過となり、11年ぶりに転出超過から転入超過へ転じている。

（表13、表14、図15、参考表4）

**表13 大阪圏及び大阪圏の構成府県の転入者数、転出者数及び転入超過数の推移（2014年～2023年）**

区 分	2014年	2015年	2016年	2017年	2018年	2019年	2020年	2021年	2022年	2023年			(人)		
													(参考) 2023年		
											男	女	日本人	外国人	
大阪圏															
転入者数	205,387	215,452	211,447	213,211	216,640	222,511	214,855	213,662	221,367	224,571	122,817	101,754	199,618	24,953	
転出者数	219,038	226,506	221,967	222,988	226,078	226,608	214,973	218,574	223,714	225,130	126,798	98,332	199,383	25,747	
転入超過数	-13,651	-11,054	-10,520	-9,777	-9,438	-4,097	-118	-4,912	-2,347	-559	-3,981	3,422	235	-794	
大阪府															
転入者数	157,091	165,515	162,414	164,025	168,551	175,702	172,563	168,009	173,710	177,874	95,164	82,710	159,522	18,352	
転出者数	158,757	164,609	162,010	162,889	166,163	167,638	159,207	162,387	167,171	167,082	92,251	74,831	146,451	20,631	
転入超過数	-1,666	906	404	1,136	2,388	8,064	13,356	5,622	6,539	10,792	2,913	7,879	13,071	-2,279	
兵庫県															
転入者数	90,700	93,099	91,644	92,538	94,045	94,648	91,172	91,589	94,569	92,924	49,881	43,043	82,910	10,014	
転出者数	98,107	100,465	97,949	98,485	99,375	100,686	98,037	96,933	100,194	100,321	54,409	45,912	89,914	10,407	
転入超過数	-7,407	-7,366	-6,305	-5,947	-5,330	-6,038	-6,865	-5,344	-5,625	-7,397	-4,528	-2,869	-7,004	-393	
京都府															
転入者数	56,139	58,586	57,250	57,865	57,531	58,657	56,653	57,010	59,246	59,452	31,995	27,457	51,833	7,619	
転出者数	57,668	59,224	58,278	59,293	60,067	61,345	60,600	60,884	61,280	62,087	33,486	28,601	55,653	6,434	
転入超過数	-1,529	-638	-1,028	-1,428	-2,536	-2,688	-3,947	-3,874	-2,034	-2,635	-1,491	-1,144	-3,820	1,185	
奈良県															
転入者数	24,657	24,825	24,137	24,356	23,988	24,102	23,645	24,571	24,463	24,515	12,742	11,773	22,010	2,505	
転出者数	27,706	28,781	27,728	27,894	27,948	27,537	26,307	25,887	25,690	25,834	13,617	12,217	24,022	1,812	
転入超過数	-3,049	-3,956	-3,591	-3,538	-3,960	-3,435	-2,662	-1,316	-1,227	-1,319	-875	-444	-2,012	693	

注1) 「-」は転出超過を表す。

注2) 大阪圏：大阪府、兵庫県、京都府、奈良県

**【参考表4】大阪圏の転入者数、転出者数及び転入超過数の推移（日本人移動者）  
（2014年～2023年）**

区 分	2014年	2015年	2016年	2017年	2018年	2019年	2020年	2021年	2022年	2023年	(人)
大阪圏											
転入者数	195,302	204,046	198,532	197,895	199,743	202,478	197,540	194,701	196,970	199,618	
転出者数	207,024	213,400	207,867	206,720	207,650	206,335	198,658	200,208	200,603	199,383	
転入超過数	-11,722	-9,354	-9,335	-8,825	-7,907	-3,857	-1,118	-5,507	-3,633	235	

注1) 「-」は転出超過を表す。

注2) 大阪圏：大阪府、兵庫県、京都府、奈良県



## 大阪圏の30～34歳など9区分は、転出超過数が縮小

年齢5歳階級別にみると、転入超過となっているのは8区分となり、転入超過数は15～19歳が最も多く（5867人）、次いで10～14歳（380人）、40～44歳（336人）などとなっている。前年に比べ転入超過数が拡大しているのは40～44歳（284人）及び50～54歳（89人）の2区分となっている。55～59歳は、前年の転出超過から転入超過へ転じている。転入超過の8区分のうち、15～19歳及び90歳以上の2区分は、10年連続の転入超過となっている。

一方、転出超過となっているのは11区分となり、転出超過数は20～24歳が最も多く（3099人）、次いで25～29歳（2347人）、30～34歳（824人）などとなっている。前年に比べ転出超過数が縮小しているのは30～34歳（893人）、25～29歳（560人）、0～4歳（265人）など9区分となっており、拡大しているのは、20～24歳（702人）及び75～79歳（7人）の2区分となっている。転出超過の11区分のうち、0～4歳、25～39歳及び60～79歳の8区分は、10年連続の転出超過となっている。

(図16)

図16 大阪圏の年齢5歳階級別転入超過数（2022年、2023年）

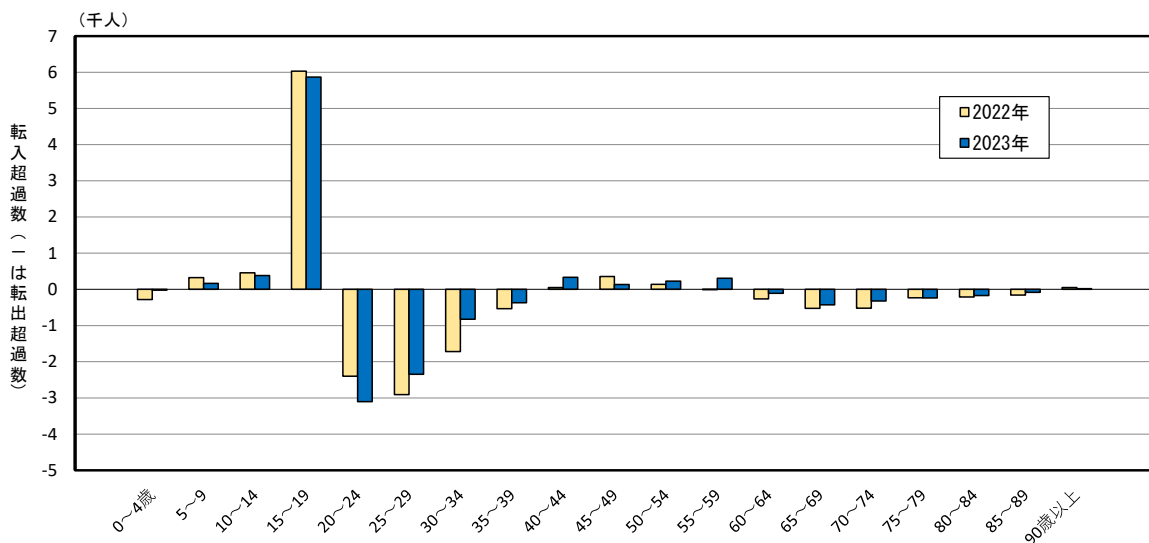

## 大阪圏の転出超過数は、縮小傾向

月別にみると、転入者数は5月、6月、8月、9月及び11月は前年同月に比べ減少、その他の月は増加となっている。転出者数は3月、5月、6月、8月、9月及び11月は前年同月に比べ減少、その他の月は増加となっている。転入超過数は、3月、4月、7月及び12月は転入超過、その他の月は転出超過となっている。

転入超過数の12か月後方移動平均をみると、転出超過数は2022年5月以降縮小傾向となっている。  
(表15、図17)

表15 大阪圏の月別転入者数、転出者数及び転入超過数の推移（2022年、2023年）

区分	転入者数				転出者数				転入超過数（－は転出超過）		
	2023年	2022年 (A)	対前年(同月)増減		2023年	2022年 (A)	対前年(同月)増減		2023年	2022年	対前年 (同月) 増減数
			実数 (B)	率(%) (B/A)			実数 (B)	率(%) (B/A)			
総数	224,571	221,367	3,204	1.4	225,130	223,714	1,416	0.6	-559	-2,347	1,788
1月	12,719	12,402	317	2.6	12,834	12,811	23	0.2	-115	-409	294
2月	13,382	12,014	1,368	11.4	13,908	12,524	1,384	11.1	-526	-510	-16
3月	51,063	50,317	746	1.5	50,307	50,333	-26	-0.1	756	-16	772
4月	35,733	34,450	1,283	3.7	34,856	33,401	1,455	4.4	877	1,049	-172
5月	16,564	17,156	-592	-3.5	17,544	18,140	-596	-3.3	-980	-984	4
6月	14,004	14,219	-215	-1.5	14,336	14,678	-342	-2.3	-332	-459	127
7月	15,152	14,686	466	3.2	14,816	14,350	466	3.2	336	336	0
8月	14,265	15,324	-1,059	-6.9	14,342	15,780	-1,438	-9.1	-77	-456	379
9月	13,172	13,441	-269	-2.0	13,378	13,838	-460	-3.3	-206	-397	191
10月	14,990	14,168	822	5.8	15,031	14,409	622	4.3	-41	-241	200
11月	11,075	11,192	-117	-1.0	11,468	11,472	-4	-0.0	-393	-280	-113
12月	12,452	11,998	454	3.8	12,310	11,978	332	2.8	142	20	122

図17 大阪圏の転入超過数（2018年1月～2023年12月）

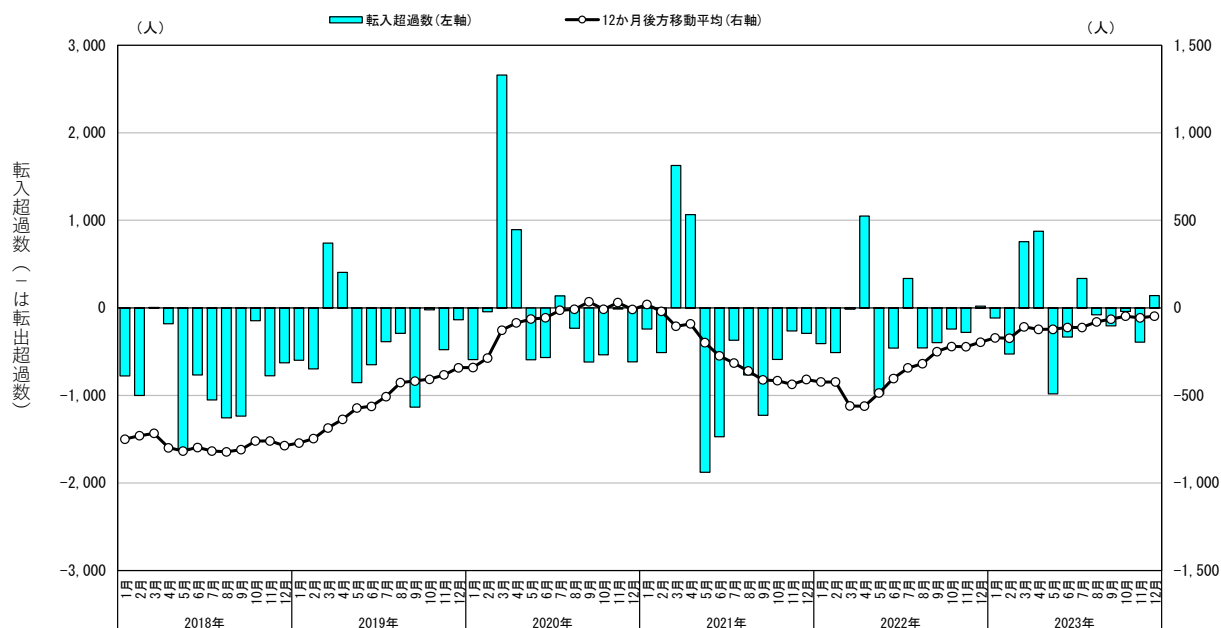

## V 21大都市の転入・転出超過の状況

### 転入超過は東京都特別区部など12都市 名古屋市は、前年の転出超過から転入超過へ転じる

21大都市（東京都特別区部及び20政令指定都市）別の転入者数をみると、東京都特別区部への転入者数が40万1407人と最も多く、次いで横浜市（12万8241人）及び大阪市（12万887人）が10万人台となっている。

前年に比べ転入者数が最も増加しているのは東京都特別区部で、1万6764人増加、次いで大阪市（3342人）などとなっており、転入者数は10都市で増加となっている。一方、前年に比べ転入者数が最も減少しているのはさいたま市で、2332人減少、次いで広島市（1086人）などとなっており、転入者数は11都市で減少となっている。

転出者数をみると、東京都特別区部からの転出者数が34万7508人と最も多く、次いで横浜市（11万8510人）及び大阪市（10万7921人）が10万人台となっている。

前年に比べ転出者数が最も増加しているのは相模原市で、653人増加、次いで京都市（595人）などとなっており、転出者数は8都市で増加となっている。一方、前年に比べ転出者数が最も減少しているのは東京都特別区部で、1万5715人減少、次いで横浜市（2301人）、川崎市（2082人）などとなっている。

転入・転出超過数をみると、転入超過となっているのは、東京都特別区部（5万3899人）など12都市となっている。このうち、東京都特別区部、相模原市、名古屋市及び熊本市を除く8都市は10年連続の転入超過となっている。

前年に比べ転入超過数が拡大しているのは、東京都特別区部（3万2479人）、大阪市（3863人）、川崎市（3266人）など8都市で、縮小しているのはさいたま市（1651人）、仙台市（1279人）及び相模原市（789人）の3都市となっている。名古屋市は、前年の転出超過から転入超過へ転じている。

一方、転出超過となっているのは、神戸市（4232人）など9都市となっている。前年に比べ転出超過数が拡大しているのは広島市（1273人）など5都市で、縮小しているのは京都市（889人）など4都市となっている。

転入・転出超過数を男女別にみると、21大都市全体では男性が4万5190人、女性が5万5748人の転入超過で、男性に比べ女性が1万558人多くなっている。転入超過の12都市全て、男女共に転入超過となっており、このうち、女性の転入超過数が男性の転入超過数より多いのは、東京都特別区部（4617人）、大阪市（1394人）など8都市、男性の転入超過数が女性の転入超過数より多いのは、川崎市（359人）、相模原市（309人）など4都市となっている。

（表16）



表16 21大都市別転入者数、転出者数及び転入超過数の推移（2018年～2023年）

21大都市	区 分	2018年	2019年	2020年	2021年	2022年	2023年			(参考) 2023年	
								男	女	日本人	外国人
21 大 都 市 計	転入者数	1,388,475	1,418,562	1,366,583	1,347,697	1,373,969	1,392,842	743,439	649,403	1,265,601	127,241
	転出者数	1,280,607	1,291,113	1,283,083	1,311,030	1,315,215	1,291,904	698,249	593,655	1,162,352	129,552
	転入超過数	107,868	127,449	83,500	36,667	58,754	100,938	45,190	55,748	103,249	-2,311
札 幌 市	転入者数	62,738	63,894	61,547	60,710	61,251	60,746	32,809	27,937	58,649	2,097
	転出者数	54,455	54,082	51,054	50,999	52,338	51,813	28,502	23,311	49,824	1,989
	転入超過数	8,283	9,812	10,493	9,711	8,913	8,933	4,307	4,626	8,825	108
仙 台 市	転入者数	43,819	43,137	42,558	42,027	42,416	41,639	22,643	18,996	40,173	1,466
	転出者数	41,840	41,788	39,568	39,739	39,478	39,980	21,949	18,031	37,786	2,194
	転入超過数	1,979	1,349	2,990	2,288	2,938	1,659	694	965	2,387	-728
さ い た ま 市	転入者数	58,210	60,588	59,586	60,513	60,375	58,043	30,894	27,149	53,272	4,771
	転出者数	48,865	49,336	48,664	49,986	51,093	50,412	27,407	23,005	46,199	4,213
	転入超過数	9,345	11,252	10,922	10,527	9,282	7,631	3,487	4,144	7,073	558
千 葉 市	転入者数	38,839	39,998	39,535	41,195	40,006	40,728	22,108	18,620	35,635	5,093
	転出者数	36,059	36,259	34,752	35,275	36,487	35,640	19,443	16,197	31,943	3,697
	転入超過数	2,780	3,739	4,783	5,920	3,519	5,088	2,665	2,423	3,692	1,396
東 京 都 特 別 区 部	転入者数	401,402	408,595	378,541	365,174	384,643	401,407	210,569	190,838	358,266	43,141
	転出者数	340,493	344,419	365,507	380,002	363,223	347,508	185,928	161,580	310,675	36,833
	転入超過数	60,909	64,176	13,034	-14,828	21,420	53,899	24,641	29,258	47,591	6,308
横 浜 市	転入者数	127,703	130,442	128,800	129,859	129,237	128,241	68,592	59,649	115,911	12,330
	転出者数	119,516	120,136	116,353	119,736	120,811	118,510	64,285	54,225	108,368	10,142
	転入超過数	8,187	10,306	12,447	10,123	8,426	9,731	4,307	5,424	7,543	2,188
川 崎 市	転入者数	81,503	84,044	80,278	80,066	79,409	80,593	43,390	37,203	73,552	7,041
	転出者数	73,161	73,426	74,691	77,298	77,200	75,118	40,473	34,645	69,592	5,526
	転入超過数	8,342	10,618	5,587	2,768	2,209	5,475	2,917	2,558	3,960	1,515
相 模 原 市	転入者数	26,221	26,071	26,620	27,739	27,339	27,203	14,442	12,761	24,362	2,841
	転出者数	25,191	24,841	24,258	23,902	24,229	24,882	13,127	11,755	22,674	2,208
	転入超過数	1,030	1,230	2,362	3,837	3,110	2,321	1,315	1,006	1,688	633
新 潟 市	転入者数	17,382	17,282	17,253	16,715	16,546	16,499	9,066	7,433	15,712	787
	転出者数	17,937	17,759	17,045	17,238	17,300	17,072	9,333	7,739	16,347	725
	転入超過数	-555	-477	208	-523	-754	-573	-267	-306	-635	62
静 岡 市	転入者数	16,828	16,844	16,649	16,419	16,760	16,823	9,446	7,377	15,350	1,473
	転出者数	17,852	17,980	17,027	17,035	18,139	18,223	10,195	8,028	16,302	1,921
	転入超過数	-1,024	-1,136	-378	-616	-1,379	-1,400	-749	-651	-952	-448
浜 松 市	転入者数	18,607	18,547	18,361	18,221	19,139	19,189	11,149	8,040	16,368	2,821
	転出者数	20,569	20,024	18,827	18,489	19,730	19,695	11,445	8,250	16,866	2,829
	転入超過数	-1,962	-1,477	-466	-268	-591	-506	-296	-210	-498	-8
名 古 屋 市	転入者数	88,537	91,738	87,852	86,003	87,792	89,269	49,340	39,929	81,258	8,011
	転出者数	86,669	88,323	84,777	84,701	88,343	88,057	49,223	38,834	74,550	13,507
	転入超過数	1,868	3,415	3,075	1,302	-551	1,212	117	1,095	6,708	-5,496
京 都 市	転入者数	43,739	44,780	43,140	43,059	43,449	44,933	23,145	21,788	39,827	5,106
	転出者数	45,012	45,118	45,160	45,659	45,677	46,272	23,881	22,391	41,544	4,728
	転入超過数	-1,273	-338	-2,020	-2,600	-2,228	-1,339	-736	-603	-1,717	378
大 阪 市	転入者数	112,137	116,972	118,461	114,060	117,545	120,887	63,820	57,067	107,471	13,416
	転出者数	100,056	103,210	101,659	106,167	108,442	107,921	58,034	49,887	92,686	15,235
	転入超過数	12,081	13,762	16,802	7,893	9,103	12,966	5,786	7,180	14,785	-1,819
堺 市	転入者数	23,500	23,770	23,315	23,428	24,024	23,926	12,786	11,140	21,580	2,346
	転出者数	24,573	24,521	23,939	24,360	24,938	24,453	12,989	11,464	22,475	1,978
	転入超過数	-1,073	-751	-624	-932	-914	-527	-203	-324	-895	368
神 戸 市	転入者数	42,693	43,834	42,988	43,446	42,468	41,720	21,613	20,107	37,879	3,841
	転出者数	45,024	44,665	44,218	43,372	45,642	45,952	23,991	21,961	40,879	5,073
	転入超過数	-2,331	-831	-1,230	74	-3,174	-4,232	-2,378	-1,854	-3,000	-1,232
岡 山 市	転入者数	22,232	22,584	22,350	21,525	21,352	20,730	11,113	9,617	19,109	1,621
	転出者数	23,770	24,573	22,636	22,819	23,819	23,642	12,856	10,786	20,541	3,101
	転入超過数	-1,538	-1,989	-286	-1,294	-2,467	-2,912	-1,743	-1,169	-1,432	-1,480
広 島 市	転入者数	37,303	37,293	35,109	34,159	34,794	33,708	18,743	14,965	31,444	2,264
	転出者数	37,964	38,513	35,536	36,791	37,316	37,503	20,935	16,568	34,329	3,174
	転入超過数	-661	-1,220	-427	-2,632	-2,522	-3,795	-2,192	-1,603	-2,885	-910
北 九 州 市	転入者数	25,466	25,905	24,823	24,269	24,454	24,200	13,700	10,500	22,571	1,629
	転出者数	27,668	28,210	26,235	26,089	26,928	26,974	14,772	12,202	24,736	2,238
	転入超過数	-2,202	-2,305	-1,412	-1,820	-2,474	-2,774	-1,072	-1,702	-2,165	-609
福 岡 市	転入者数	74,217	76,560	74,104	74,204	75,462	76,329	39,829	36,500	72,606	3,723
	転出者数	68,079	68,369	66,195	67,046	69,431	67,418	35,953	31,465	60,814	6,604
	転入超過数	6,138	8,191	7,909	7,158	6,031	8,911	3,876	5,035	11,792	-2,881
熊 本 市	転入者数	25,399	25,684	24,713	24,906	25,508	26,029	14,242	11,787	24,606	1,423
	転出者数	25,854	25,561	24,982	24,327	24,651	24,859	13,528	11,331	23,222	1,637
	転入超過数	-455	123	-269	579	857	1,170	714	456	1,384	-214

注1) 「-」は転出超過を表す。

注2) 21大都市計は、各大都市の単純合計

## VI 市町村別転入・転出超過の状況

### 転入超過数が最も多いのは東京都特別区部

2023年12月31日現在の全国1719市町村<sup>注1)</sup>についてみると、転入超過<sup>注2)</sup>となっているのは511市町村で、全体の29.7%となっている。都道府県の中で、転入超過となっている市町村の割合が5割を超えるのは、東京都、神奈川県及び埼玉県の3都県となっている。

転入超過数は東京都特別区部が5万3899人と最も多く、次いで大阪府大阪市（1万2966人）、神奈川県横浜市（9731人）などとなっている。また、転入超過数の多い上位20市町村をみると、神奈川県が5市と最も多く、次いで千葉県が4市を占めている。

一方、転出超過となっているのは1208市町村で、全体の70.3%となっている。

年齢3区分別にみると、0～14歳の転入超過数が最も多いのは、埼玉県さいたま市（988人）、次いで東京都町田市（856人）などとなっている。15～64歳の転入超過数が最も多いのは、東京都特別区部（7万4309人）、次いで大阪府大阪市（1万6171人）などとなっている。65歳以上の転入超過数が最も多いのは、北海道札幌市（2404人）、次いで福岡県福岡市（722人）などとなっている。

（表17、表18、表19）

注1）東京都特別区部は1市として扱う。

注2）転入超過数0の市町村（2町）については転入超過に含める。

表17 都道府県別転入・転出超過の市町村数（2023年）

都道府県	市町村数 (A)	総 数				都道府県	市町村数 (A)	総 数			
		転入超過		転出超過				転入超過		転出超過	
		(B)	割合 (%) (B/A)	(C)	割合 (%) (C/A)			(B)	割合 (%) (B/A)	(C)	割合 (%) (C/A)
全 国	1,719	511	29.7	1,208	70.3	26 京 都 府	26	8	30.8	18	69.2
01 北 海 道	179	30	16.8	149	83.2	27 大 阪 府	43	18	41.9	25	58.1
02 青 森 県	40	4	10.0	36	90.0	28 兵 庫 県	41	9	22.0	32	78.0
03 岩 手 県	33	4	12.1	29	87.9	29 奈 良 県	39	11	28.2	28	71.8
04 宮 城 県	35	11	31.4	24	68.6	30 和 歌 山 県	30	7	23.3	23	76.7
05 秋 田 県	25	6	24.0	19	76.0	31 鳥 取 県	19	4	21.1	15	78.9
06 山 形 県	35	2	5.7	33	94.3	32 島 根 県	19	2	10.5	17	89.5
07 福 島 県	59	14	23.7	45	76.3	33 岡 山 県	27	6	22.2	21	77.8
08 茨 城 県	44	16	36.4	28	63.6	34 広 島 県	23	5	21.7	18	78.3
09 栃 木 県	25	8	32.0	17	68.0	35 山 口 県	19	3	15.8	16	84.2
10 群 馬 県	35	13	37.1	22	62.9	36 徳 島 県	24	5	20.8	19	79.2
11 埼 玉 県	63	43	68.3	20	31.7	37 香 川 県	17	4	23.5	13	76.5
12 千 葉 県	54	21	38.9	33	61.1	38 愛 媛 県	20	4	20.0	16	80.0
13 東 京 都	40	31	77.5	9	22.5	39 高 知 県	34	9	26.5	25	73.5
14 神 奈 川 県	33	23	69.7	10	30.3	40 福 岡 県	60	29	48.3	31	51.7
15 新 潟 県	30	1	3.3	29	96.7	41 佐 賀 県	20	8	40.0	12	60.0
16 富 山 県	15	5	33.3	10	66.7	42 長 崎 県	21	1	4.8	20	95.2
17 石 川 県	19	6	31.6	13	68.4	43 熊 本 県	45	13	28.9	32	71.1
18 福 井 県	17	0	0.0	17	100.0	44 大 分 県	18	5	27.8	13	72.2
19 山 梨 県	27	9	33.3	18	66.7	45 宮 崎 県	26	4	15.4	22	84.6
20 長 野 県	77	22	28.6	55	71.4	46 鹿 児 島 県	43	11	25.6	32	74.4
21 岐 阜 県	42	11	26.2	31	73.8	47 沖 縄 県	41	19	46.3	22	53.7
22 静 岡 県	35	7	20.0	28	80.0	(再掲)					
23 愛 知 県	54	25	46.3	29	53.7	東 京 圏	190	118	62.1	72	37.9
24 三 重 県	29	7	24.1	22	75.9	名 古 屋 圏	125	43	34.4	82	65.6
25 滋 賀 県	19	7	36.8	12	63.2	大 阪 圏	149	46	30.9	103	69.1

注1）東京都特別区部は1市として扱う。

注2）転入超過数0の市町村（2町）については転入超過に含める。

表18 転入超過数の多い上位20市町村（2023年）

					(人)				
順位	市町村	2023年	2022年	対前年増減数	順位	市町村	2023年	2022年	対前年増減数
2 ( 3)	大阪市 (大阪府)	12,966	9,103	3,863	12 ( 10)	船橋市 (千葉県)	2,318	3,172	-854
3 ( 5)	横浜市 (神奈川県)	9,731	8,426	1,305	13 ( 30)	川口市 (埼玉県)	2,292	1,364	928
4 ( 4)	札幌市 (北海道)	8,933	8,913	20	14 ( 7)	つくば市 (茨城県)	2,094	3,818	-1,724
5 ( 6)	福岡市 (福岡県)	8,911	6,031	2,880	15 ( 15)	町田市 (東京都)	2,023	2,784	-761
6 ( 2)	さいたま市 (埼玉県)	7,631	9,282	-1,651	16 ( 27)	松戸市 (千葉県)	1,888	1,545	343
7 ( 17)	川崎市 (神奈川県)	5,475	2,209	3,266	17 ( 31)	明石市 (兵庫県)	1,785	1,215	570
8 ( 8)	千葉市 (千葉県)	5,088	3,519	1,569	18 ( 13)	仙台市 (宮城県)	1,659	2,938	-1,279
9 ( 26)	茅ヶ崎市 (神奈川県)	2,520	1,560	960	19 ( 11)	八王子市 (東京都)	1,637	3,161	-1,524
10 ( 25)	平塚市 (神奈川県)	2,499	1,567	932	20 ( 14)	流山市 (千葉県)	1,627	2,786	-1,159

注1) ( )内の数字は2022年の順位  
 注2) 東京都特別区部は1市として扱う。

表19 年齢3区分別転入超過数の多い上位20市町村（2023年）

順位	0~14歳		順位	15~64歳		順位	65歳以上	
	転入超過数(人)			転入超過数(人)			転入超過数(人)	
1	さいたま市 (埼玉県)	988	1	東京都特別区部 (東京都)	74,309	1	札幌市 (北海道)	2,404
2	町田市 (東京都)	856	2	大阪市 (大阪府)	16,171	2	福岡市 (福岡県)	722
3	茅ヶ崎市 (神奈川県)	668	3	横浜市 (神奈川県)	10,200	3	さいたま市 (埼玉県)	702
4	つくば市 (茨城県)	535	4	川崎市 (神奈川県)	8,272	4	八王子市 (東京都)	504
5	札幌市 (北海道)	517	5	福岡市 (福岡県)	7,929	5	名古屋市 (愛知県)	483
6	八王子市 (東京都)	487	6	札幌市 (北海道)	6,012	6	千葉市 (千葉県)	446
7	箕面市 (大阪府)	466	7	さいたま市 (埼玉県)	5,941	7	相模原市 (神奈川県)	443
8	明石市 (兵庫県)	466	8	千葉市 (千葉県)	4,302	8	高崎市 (群馬県)	428
9	柏市 (千葉県)	429	9	名古屋市 (愛知県)	2,750	9	青梅市 (東京都)	423
10	都城市 (宮崎県)	415	10	川口市 (埼玉県)	2,669	10	仙台市 (宮城県)	408
11	平塚市 (神奈川県)	368	11	船橋市 (千葉県)	2,293	11	柏市 (千葉県)	310
12	印西市 (千葉県)	367	12	市川市 (千葉県)	2,285	11	平塚市 (神奈川県)	310
13	奈良市 (奈良県)	360	13	平塚市 (神奈川県)	1,821	13	深谷市 (埼玉県)	290
14	千葉市 (千葉県)	340	14	尼崎市 (兵庫県)	1,802	14	つくば市 (茨城県)	285
15	草津市 (滋賀県)	326	15	松戸市 (千葉県)	1,774	15	松山市 (愛媛県)	275
16	枚方市 (大阪府)	323	16	相模原市 (神奈川県)	1,763	16	熊本市 (熊本県)	265
17	江別市 (北海道)	322	17	茅ヶ崎市 (神奈川県)	1,701	17	旭川市 (北海道)	256
18	糸島市 (福岡県)	320	18	仙台市 (宮城県)	1,394	18	前橋市 (群馬県)	244
19	野田市 (千葉県)	304	19	明石市 (兵庫県)	1,365	19	太田市 (群馬県)	232
20	大津市 (滋賀県)	303	20	流山市 (千葉県)	1,285	20	奈良市 (奈良県)	229

注) 東京都特別区部は1市として扱う。

【参考表5】 転入超過数の多い上位20町村（2023年）

									(人)		
順位	町村	2023年	2022年	対前年増減数	順位	町村	2023年	2022年	対前年増減数		
										1 ( 1)	阿見町 (茨城県)
2 ( 7)	益城町 (熊本県)	468	350	118	12 ( 2)	大泉町 (群馬県)	247	593	-346		
3 ( 18)	御代田町 (長野県)	404	232	172	13 ( 45)	西郷村 (福島県)	239	137	102		
4 ( 13)	筑前町 (福岡県)	319	264	55	14 ( 62)	熊野町 (広島県)	223	105	118		
5 ( 50)	東郷町 (愛知県)	308	129	179	15 ( 807)	上三川町 (栃木県)	220	-92	312		
6 ( 32)	松前町 (愛媛県)	294	157	137	15 ( 10)	大治町 (愛知県)	220	286	-66		
7 ( 20)	南幌町 (北海道)	293	224	69	17 ( 28)	播磨町 (兵庫県)	216	172	44		
8 ( 16)	寒川町 (神奈川県)	283	244	39	18 ( 86)	大井町 (神奈川県)	213	74	139		
9 ( 49)	御船町 (熊本県)	261	132	129	19 ( 12)	杉戸町 (埼玉県)	204	266	-62		
10 ( 3)	八重瀬町 (沖縄県)	255	489	-234	20 ( 56)	瑞穂町 (東京都)	198	118	80		

注1) ( )内の数字は2022年の順位  
 注2) 「-」は転出超過を表す。

※ 本報告は、日本国内における人口移動の情報を集計したもので、国外からの転入者及び国外への転出者は含まれていません。

したがって、転入超過数は、社会動態の全体を表したものではありません。

社会動態 = 入国超過数 (国外からの転入 - 国外への転出) + 転入超過数 (国内移動の転入者数 - 国内移動の転出者数)

## 転入超過数が最も多い町村は、茨城県阿見町

転入超過数の多い市町村を都道府県別にみると、各都道府県において転入超過数の最も多い市町村が、21大都市となっているのは東京都（東京都特別区部）など10都道府県、その他の市となっているのが茨城県（つくば市）など24府県、町村となっているのが長野県（御代田町）など12県となっている。

なお、転入超過数の多い上位20町村をみると、茨城県阿見町（536人）が最も多く、次いで熊本県益城町（468人）、長野県御代田町（404人）などとなっている。（表20、参考表5）

**表20 都道府県別転入超過数の多い市町村（2023年）**

		(人)					
		1位		2位		3位	
		転入超過数		転入超過数		転入超過数	
01	北海道	札幌市	8,933	恵庭市	549	江別市	311
02	青森県	田舎館村	22	佐井村	10	おいらせ町	8
03	岩手県	紫波町	79	金ヶ崎町	64	野田村	20
04	宮城県	仙台市	1,659	名取市	330	富谷市	114
05	秋田県	潟上市	137	東成瀬村	54	八郎潟町	15
06	山形県	東根市	146	山辺町	16	-	-
07	福島県	西郷村	239	矢吹町	100	本宮市	98
08	茨城県	つくば市	2,094	土浦市	894	阿見町	536
09	栃木県	上三川町	220	小山市	173	さくら市	89
10	群馬県	太田市	931	伊勢崎市	412	吉岡町	248
11	埼玉県	さいたま市	7,631	川口市	2,292	草加市	1,077
12	千葉県	千葉市	5,088	船橋市	2,318	松戸市	1,888
13	東京都	東京都特別区部	53,899	町田市	2,023	八王子市	1,637
14	神奈川県	横浜市	9,731	川崎市	5,475	茅ヶ崎市	2,520
15	新潟県	湯沢町	104	-	-	-	-
16	富山県	射水市	104	滑川市	84	小矢部市	33
17	石川県	白山市	260	小松市	243	かほく市	228
18	福井県	-	-	-	-	-	-
19	山梨県	南アルプス市	346	富士河口湖町	179	北杜市	155
20	長野県	御代田町	404	松本市	369	安曇野市	350
21	岐阜県	美濃加茂市	298	本巣市	196	坂祝町	145
22	静岡県	富士市	117	吉田町	113	掛川市	112
23	愛知県	名古屋市	1,212	豊川市	497	東郷町	308
24	三重県	川越町	92	明和町	73	亀山市	53
25	滋賀県	草津市	1,581	大津市	495	野洲市	379
26	京都府	京田辺市	523	長岡京市	463	亀岡市	128
27	大阪府	大阪市	12,966	茨木市	1,276	吹田市	1,043
28	兵庫県	明石市	1,785	尼崎市	1,282	西宮市	904
29	奈良県	奈良市	310	葛城市	188	平群町	79
30	和歌山県	紀の川市	146	九度山町	129	上富田町	126
31	鳥取県	境港市	60	南部町	39	日吉津村	34
32	島根県	吉賀町	20	川本町	5	-	-
33	岡山県	総社市	204	早島町	124	里庄町	41
34	広島県	廿日市市	505	熊野町	223	海田町	182
35	山口県	防府市	603	山口市	104	阿武町	20
36	徳島県	北島町	150	神山町	59	板野町	56
37	香川県	三木町	27	丸亀市	24	直島町	17
38	愛媛県	松前町	294	伊予市	90	砥部町	28
39	高知県	香南市	188	南国市	158	日高村	36
40	福岡県	福岡市	8,911	糸島市	517	福津市	393
41	佐賀県	みやき町	181	小城市	130	基山町	113
42	長崎県	大村市	476	-	-	-	-
43	熊本県	熊本市	1,170	益城町	468	御船町	261
44	大分県	由布市	208	豊後高田市	107	日出町	92
45	宮崎県	都城市	813	三股町	67	川南町	52
46	鹿児島県	始良市	466	日置市	121	東串良町	52
47	沖縄県	うるま市	667	石垣市	654	南城市	629

注1) 東京都特別区部は、1市として扱う。

注2) 山形県、島根県は、転入超過の市町村が各2市町のみ。新潟県、長崎県は、転入超過の市町村が各1市町のみ。

福井県は、転入超過の市町村がない。

## 【日本人の移動状況】

### Ⅶ 移動者数（日本人移動者）

市区町村間移動者数は469万6572人（対前年比1.6%減）

都道府県間移動者数は222万9186人（対前年比1.2%減）

2023年の1年間における日本人の市区町村間移動者数は469万6572人で、前年に比べ7万8635人（1.6%）の減少と6年連続の減少となっている。男女別にみると、男性は249万712人、女性は220万5860人となっており、男性は前年に比べ3万4402人（1.4%）の減少、女性は4万4233人（2.0%）の減少となっている。

都道府県間移動者数は222万9186人で、前年に比べ2万6176人（1.2%）の減少となっている。男女別にみると、男性は前年に比べ1万2866人（1.0%）の減少、女性は1万3310人（1.3%）の減少となっている。

都道府県内移動者数は246万7386人で、前年に比べ5万2459人（2.1%）の減少となっている。男女別にみると、男性は前年に比べ2万1536人（1.7%）の減少、女性は3万923人（2.5%）の減少となっている。

（表21）

表 21 男女別移動者数（日本人移動者）（2022年、2023年）

（人）

区分	市区町村間移動者数				都道府県間移動者数				都道府県内移動者数			
	2023年	2022年 (A)	対前年増減		2023年	2022年 (A)	対前年増減		2023年	2022年 (A)	対前年増減	
			実数 (B)	率 (%) (B/A)			実数 (B)	率 (%) (B/A)			実数 (B)	率 (%) (B/A)
総数	4,696,572	4,775,207	-78,635	-1.6	2,229,186	2,255,362	-26,176	-1.2	2,467,386	2,519,845	-52,459	-2.1
男	2,490,712	2,525,114	-34,402	-1.4	1,232,455	1,245,321	-12,866	-1.0	1,258,257	1,279,793	-21,536	-1.7
女	2,205,860	2,250,093	-44,233	-2.0	996,731	1,010,041	-13,310	-1.3	1,209,129	1,240,052	-30,923	-2.5

## Ⅷ 3大都市圏の転入・転出超過の状況（日本人移動者）

東京圏は28年連続の転入超過。名古屋圏は11年連続の転出超過  
大阪圏は11年ぶりに転出超過から転入超過へ転じる

3大都市圏の転入・転出超過数をみると、3大都市圏全体では10万1451人の転入超過となり、前年に比べ2万4382人の拡大となっている。東京圏は11万4802人の転入超過で、前年に比べ2万391人の拡大となっている。一方、名古屋圏は1万3586人の転出超過で、前年に比べ123人の縮小となっており、大阪圏は235人の転入超過で、11年ぶりに転出超過から転入超過へ転じている。

東京圏の転入超過は1996年以降28年連続、名古屋圏の転出超過は2013年以降11年連続となっている。（表22、図18）

表 22 3大都市圏の転入超過数の推移（日本人移動者）  
（2014年～2023年）

区 分	2014年	2015年	2016年	2017年	2018年	2019年	2020年	2021年	2022年	2023年
(人)										
3大都市圏全体										
転入者数	782,086	813,906	795,328	796,693	808,772	816,306	767,651	751,990	766,689	777,968
転出者数	685,203	704,993	689,158	690,718	688,519	686,102	683,039	688,293	689,620	676,517
転入超過数	96,883	108,913	106,170	105,975	120,253	130,204	84,612	63,697	77,069	101,451
東京圏										
転入者数	468,576	487,251	477,790	481,289	491,003	497,660	459,096	446,808	459,077	468,064
転出者数	359,168	367,894	359,922	361,510	355,403	352,084	361,091	366,367	364,666	353,262
転入超過数	109,408	119,357	117,868	119,779	135,600	145,576	98,005	80,441	94,411	114,802
名古屋圏										
転入者数	118,208	122,609	119,006	117,509	118,026	116,168	111,015	110,481	110,642	110,286
転出者数	119,011	123,699	121,369	122,488	125,466	127,683	123,290	121,718	124,351	123,872
転入超過数	-803	-1,090	-2,363	-4,979	-7,440	-11,515	-12,275	-11,237	-13,709	-13,586
大阪圏										
転入者数	195,302	204,046	198,532	197,895	199,743	202,478	197,540	194,701	196,970	199,618
転出者数	207,024	213,400	207,867	206,720	207,650	206,335	198,658	200,208	200,603	199,383
転入超過数	-11,722	-9,354	-9,335	-8,825	-7,907	-3,857	-1,118	-5,507	-3,633	235

注1) 「-」は転出超過を表す。

注2) 東京圏：東京都、神奈川県、埼玉県、千葉県

名古屋圏：愛知県、岐阜県、三重県

大阪圏：大阪府、兵庫県、京都府、奈良県

注3) 3大都市圏全体は、各大都市圏の単純合計

図18 3大都市圏の転入超過数の推移（日本人移動者）  
（1954年～2023年）

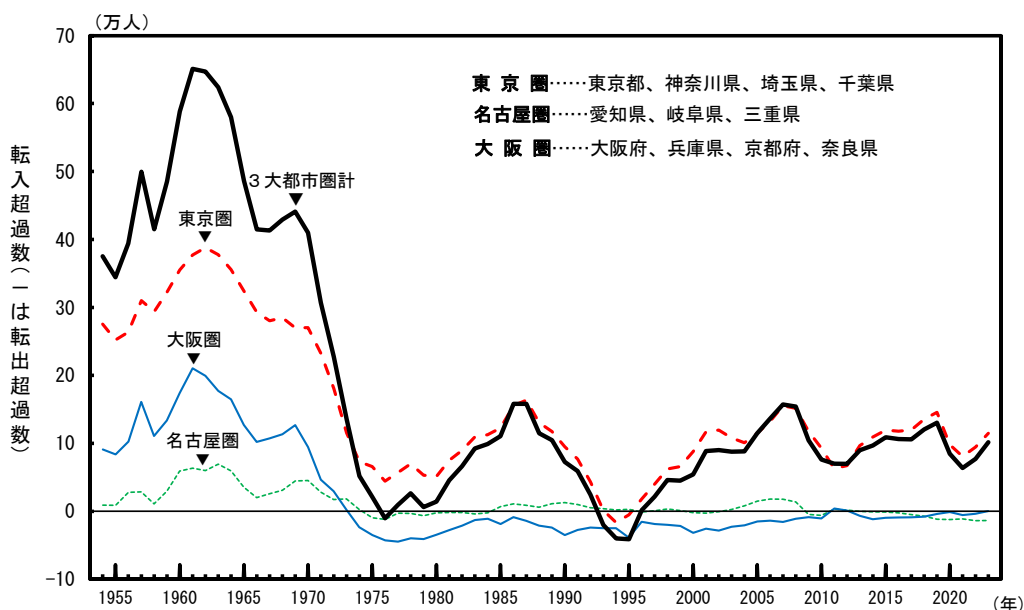

## 区 市町村別転入・転出超過の状況（日本人移動者）

### 転入超過数が最も多いのは東京都特別区部

2023年12月31日現在の全国1719市町村<sup>注1)</sup>についてみると、転入超過<sup>注2)</sup>となっているのは432市町村で、全体の25.1%となっている。都道府県の中で、転入超過となっている市町村の割合が5割を超えるのは、東京都、埼玉県及び神奈川県<sup>注2)</sup>の3都県となっている。

転入超過数は東京都特別区部が4万7591人と最も多く、次いで大阪府大阪市（1万4785人）、福岡県福岡市（1万1792人）などとなっている。また、転入超過数の多い上位20市町村のうち、神奈川県及び千葉県がそれぞれ5市を占めている。

一方、転出超過となっているのは1287市町村で、全体の74.9%となっている。

年齢3区分別にみると、0～14歳の転入超過数が最も多いのは、埼玉県さいたま市（900人）、次いで東京都町田市（797人）などとなっている。15～64歳の転入超過数が最も多いのは、東京都特別区部（6万8250人）、次いで大阪府大阪市（1万7949人）などとなっている。65歳以上の転入超過数が最も多いのは、北海道札幌市（2400人）、次いで福岡県福岡市（720人）などとなっている。

（表23、表24、表25）

注1）東京都特別区部は1市として扱う。

注2）転入超過数0の市町村（5町村）については転入超過に含める。

表23 都道府県別転入・転出超過の市町村数（日本人移動者）（2023年）

都道府県	市町村数 (A)	総数				都道府県	市町村数 (A)	総数			
		転入超過		転出超過				転入超過		転出超過	
		(B)	割合(%) (B/A)	(C)	割合(%) (C/A)			(B)	割合(%) (B/A)	(C)	割合(%) (C/A)
全 国	1,719	432	25.1	1,287	74.9	26 京 都 府	26	5	19.2	21	80.8
01 北 海 道	179	25	14.0	154	86.0	27 大 阪 府	43	13	30.2	30	69.8
02 青 森 県	40	4	10.0	36	90.0	28 兵 庫 県	41	8	19.5	33	80.5
03 岩 手 県	33	3	9.1	30	90.9	29 奈 良 県	39	8	20.5	31	79.5
04 宮 城 県	35	11	31.4	24	68.6	30 和 歌 山 県	30	6	20.0	24	80.0
05 秋 田 県	25	5	20.0	20	80.0	31 鳥 取 県	19	2	10.5	17	89.5
06 山 形 県	35	2	5.7	33	94.3	32 島 根 県	19	2	10.5	17	89.5
07 福 島 県	59	11	18.6	48	81.4	33 岡 山 県	27	6	22.2	21	77.8
08 茨 城 県	44	10	22.7	34	77.3	34 広 島 県	23	4	17.4	19	82.6
09 栃 木 県	25	7	28.0	18	72.0	35 山 口 県	19	2	10.5	17	89.5
10 群 馬 県	35	7	20.0	28	80.0	36 徳 島 県	24	5	20.8	19	79.2
11 埼 玉 県	63	42	66.7	21	33.3	37 香 川 県	17	2	11.8	15	88.2
12 千 葉 県	54	24	44.4	30	55.6	38 愛 媛 県	20	4	20.0	16	80.0
13 東 京 都	40	30	75.0	10	25.0	39 高 知 県	34	9	26.5	25	73.5
14 神 奈 川 県	33	22	66.7	11	33.3	40 福 岡 県	60	26	43.3	34	56.7
15 新 潟 県	30	1	3.3	29	96.7	41 佐 賀 県	20	7	35.0	13	65.0
16 富 山 県	15	4	26.7	11	73.3	42 長 崎 県	21	2	9.5	19	90.5
17 石 川 県	19	4	21.1	15	78.9	43 熊 本 県	45	10	22.2	35	77.8
18 福 井 県	17	1	5.9	16	94.1	44 大 分 県	18	2	11.1	16	88.9
19 山 梨 県	27	6	22.2	21	77.8	45 宮 崎 県	26	3	11.5	23	88.5
20 長 野 県	77	22	28.6	55	71.4	46 鹿 児 島 県	43	11	25.6	32	74.4
21 岐 阜 県	42	7	16.7	35	83.3	47 沖 縄 県	41	16	39.0	25	61.0
22 静 岡 県	35	4	11.4	31	88.6	(再掲)					
23 愛 知 県	54	16	29.6	38	70.4	東 京 圏	190	118	62.1	72	37.9
24 三 重 県	29	4	13.8	25	86.2	名 古 屋 圏	125	27	21.6	98	78.4
25 滋 賀 県	19	7	36.8	12	63.2	大 阪 圏	149	34	22.8	115	77.2

注1）東京都特別区部は1市として扱う。

注2）転入超過数0の市町村（5町村）については転入超過に含める。

表24 転入超過数の多い上位20市町村（日本人移動者）（2023年）

(人)

順位	市町村	2023年	2022年	対前年 増減数	順位	市町村	2023年	2022年	対前年 増減数
2 ( 2)	大阪市 (大阪府)	14,785	11,379	3,406	12 ( 27)	茅ヶ崎市 (神奈川県)	2,356	1,462	894
3 ( 3)	福岡市 (福岡県)	11,792	9,712	2,080	13 ( 14)	柏市 (千葉県)	2,282	2,886	-604
4 ( 4)	札幌市 (北海道)	8,825	8,977	-152	14 ( 28)	平塚市 (神奈川県)	2,194	1,400	794
5 ( 6)	横浜市 (神奈川県)	7,543	6,706	837	15 ( 12)	船橋市 (千葉県)	2,059	2,951	-892
6 ( 5)	さいたま市 (埼玉県)	7,073	8,608	-1,535	16 ( 10)	流山市 (千葉県)	1,985	3,331	-1,346
7 ( 7)	名古屋市 (愛知県)	6,708	4,096	2,612	17 ( 16)	相模原市 (神奈川県)	1,688	2,397	-709
8 ( 26)	川崎市 (神奈川県)	3,960	1,504	2,456	18 ( 32)	明石市 (兵庫県)	1,679	1,135	544
9 ( 11)	千葉市 (千葉県)	3,692	3,126	566	19 ( 43)	草津市 (滋賀県)	1,547	729	818
10 ( 9)	つくば市 (茨城県)	2,458	3,495	-1,037	20 ( 23)	松戸市 (千葉県)	1,519	1,705	-186

注1) ( )内の数字は2022年の順位  
注2) 東京都特別区部は1市として扱う。

表25 年齢3区分別転入超過数の多い上位20市町村（日本人移動者）（2023年）

順位	0～14歳		順位	15～64歳		順位	65歳以上	
	転入超過数 (人)	転入超過数 (人)		転入超過数 (人)	転入超過数 (人)			
1	さいたま市 (埼玉県)	900	1	東京都特別区部 (東京都)	68,250	1	札幌市 (北海道)	2,400
2	町田市 (東京都)	797	2	大阪市 (大阪府)	17,949	2	福岡市 (福岡県)	720
3	茅ヶ崎市 (神奈川県)	662	3	福岡市 (福岡県)	10,775	3	さいたま市 (埼玉県)	695
4	つくば市 (茨城県)	528	4	名古屋市 (愛知県)	8,243	4	八王子市 (東京都)	503
5	札幌市 (北海道)	516	5	横浜市 (神奈川県)	8,000	5	名古屋市 (愛知県)	499
6	明石市 (兵庫県)	458	6	川崎市 (神奈川県)	6,677	6	千葉市 (千葉県)	441
7	箕面市 (大阪府)	447	7	札幌市 (北海道)	5,909	7	相模原市 (神奈川県)	437
8	八王子市 (東京都)	443	8	さいたま市 (埼玉県)	5,478	8	高崎市 (群馬県)	429
9	柏市 (千葉県)	417	9	千葉市 (千葉県)	2,943	9	青梅市 (東京都)	423
10	都城市 (宮崎県)	411	10	仙台市 (宮城県)	2,092	10	仙台市 (宮城県)	422
11	印西市 (千葉県)	355	11	船橋市 (千葉県)	2,049	11	柏市 (千葉県)	308
12	平塚市 (神奈川県)	347	12	つくば市 (茨城県)	1,648	12	平塚市 (神奈川県)	299
13	奈良市 (奈良県)	333	13	流山市 (千葉県)	1,641	13	深谷市 (埼玉県)	290
14	草津市 (滋賀県)	323	14	市川市 (千葉県)	1,569	14	つくば市 (茨城県)	282
15	江別市 (北海道)	322	15	柏市 (千葉県)	1,557	15	松山市 (愛媛県)	272
15	枚方市 (大阪府)	322	16	平塚市 (神奈川県)	1,548	16	熊本市 (熊本県)	264
17	糸島市 (福岡県)	314	17	茅ヶ崎市 (神奈川県)	1,539	17	旭川市 (北海道)	258
18	千葉市 (千葉県)	308	18	尼崎市 (兵庫県)	1,520	18	前橋市 (群馬県)	239
19	大津市 (滋賀県)	302	19	吹田市 (大阪府)	1,443	19	太田市 (群馬県)	228
20	福岡市 (福岡県)	297	20	松戸市 (千葉県)	1,420	20	鹿児島市 (鹿児島県)	222

注) 東京都特別区部は1市として扱う。

※ 本報告は、日本国内における人口移動の情報を集計したもので、国外からの転入者及び国外への転出者は含まれていません。

したがって、転入超過数は、社会動態の全体を表したものではないため、御留意願います。

社会動態 = 入国超過数 (国外からの転入 - 国外への転出) + 転入超過数 (国内移動の転入者数 - 国内移動の転出者数)



## 【外国人の移動状況】

### X 移動者数（外国人移動者）

市区町村間移動者数は56万6677人（対前年比5.8%増）。2014年以降、過去最多  
都道府県間移動者数は31万5453人（対前年比5.8%増）。2014年以降、過去最多

2023年の1年間における日本国内の外国人移動者をみると、市区町村間移動者数は56万6677人、都道府県間移動者数は31万5453人、都道府県内移動者数は25万1224人で、いずれも外国人を含む集計を開始した2014年以降、過去最多となっている。

市区町村間移動者数は、前年に比べ3万912人（5.8%）の増加となり、男女別にみると、男性は2万255人（6.7%）の増加、女性は1万657人（4.6%）の増加となっている。

都道府県間移動者数は、前年に比べ1万7381人（5.8%）の増加となり、男女別にみると、男性は1万1558人（6.7%）の増加、女性は5823人（4.6%）の増加となっている。

都道府県内移動者数は、前年に比べ1万3531人（5.7%）の増加となり、男女別にみると、男性は8697人（6.7%）の増加、女性は4834人（4.5%）の増加となっている。

都道府県間移動者数を年齢5歳階級別にみると、25～29歳で9万1449人と最も多く、次いで20～24歳（8万4802人）、30～34歳（5万2442人）などとなっている。

（表26、表27、図19、図20）

図19 移動者数の推移（外国人移動者）（2014年～2023年）



表26 男女別移動者数（外国人移動者）（2022年、2023年）

区分	市区町村間移動者数				都道府県間移動者数				都道府県内移動者数			
	2023年	2022年 (A)	対前年増減		2023年	2022年 (A)	対前年増減		2023年	2022年 (A)	対前年増減	
			実数 (B)	率 (%) (B/A)			実数 (B)	率 (%) (B/A)			実数 (B)	率 (%) (B/A)
総数	566,677	535,765	30,912	5.8	315,453	298,072	17,381	5.8	251,224	237,693	13,531	5.7
男	323,084	302,829	20,255	6.7	184,371	172,813	11,558	6.7	138,713	130,016	8,697	6.7
女	243,593	232,936	10,657	4.6	131,082	125,259	5,823	4.6	112,511	107,677	4,834	4.5

表 27 年齢5歳階級別都道府県間移動者数（外国人移動者）（2022年、2023年）

(人)

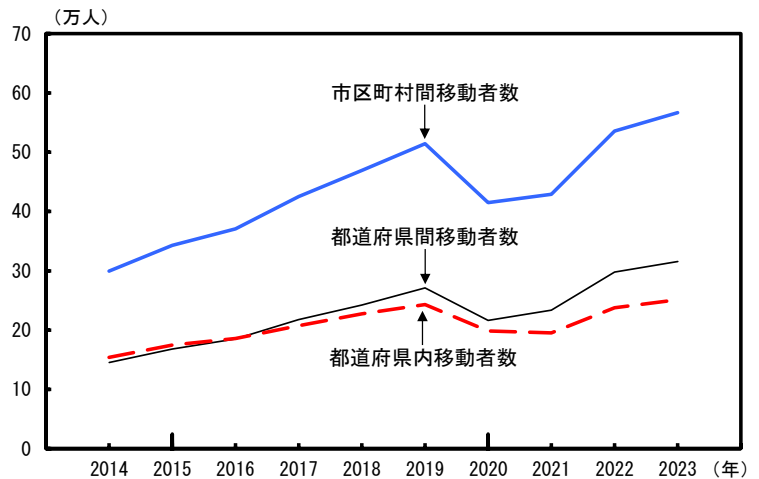
	男女計				男				女			
	2023年	2022年 (A)	対前年増減		2023年	2022年 (A)	対前年増減		2023年	2022年 (A)	対前年増減	
			実数 (B)	率(%) (B/A)			実数 (B)	率(%) (B/A)			実数 (B)	率(%) (B/A)
総数*)	315,453	298,072	17,381	5.8	184,371	172,813	11,558	6.7	131,082	125,259	5,823	4.6
0～4歳	4,460	4,433	27	0.6	2,337	2,341	-4	-0.2	2,123	2,092	31	1.5
5～9	2,794	2,489	305	12.3	1,411	1,265	146	11.5	1,383	1,224	159	13.0
10～14	1,841	1,641	200	12.2	961	849	112	13.2	880	792	88	11.1
15～19	19,705	11,635	8,070	69.4	10,362	5,664	4,698	82.9	9,343	5,971	3,372	56.5
20～24	84,802	86,024	-1,222	-1.4	48,924	47,563	1,361	2.9	35,878	38,461	-2,583	-6.7
25～29	91,449	89,722	1,727	1.9	54,987	54,499	488	0.9	36,462	35,223	1,239	3.5
30～34	52,442	49,476	2,966	6.0	32,018	30,110	1,908	6.3	20,424	19,366	1,058	5.5
35～39	24,549	22,546	2,003	8.9	14,930	13,802	1,128	8.2	9,619	8,744	875	10.0
40～44	12,937	11,689	1,248	10.7	7,537	6,912	625	9.0	5,400	4,777	623	13.0
45～49	7,605	6,992	613	8.8	4,343	3,975	368	9.3	3,262	3,017	245	8.1
50～54	5,544	4,833	711	14.7	2,869	2,542	327	12.9	2,675	2,291	384	16.8
55～59	3,439	3,163	276	8.7	1,746	1,625	121	7.4	1,693	1,538	155	10.1
60～64	1,976	1,684	292	17.3	1,053	855	198	23.2	923	829	94	11.3
65～69	949	883	66	7.5	481	455	26	5.7	468	428	40	9.3
70～74	426	404	22	5.4	207	189	18	9.5	219	215	4	1.9
75～79	237	199	38	19.1	109	86	23	26.7	128	113	15	13.3
80～84	146	133	13	9.8	50	36	14	38.9	96	97	-1	-1.0
85～89	98	77	21	27.3	28	24	4	16.7	70	53	17	32.1
90歳以上	52	44	8	18.2	16	16	0	-	36	28	8	28.6

\*) 総数には年齢不詳を含む。

図 20 年齢5歳階級別都道府県間移動者数（外国人移動者）（2022年、2023年）

(万人)

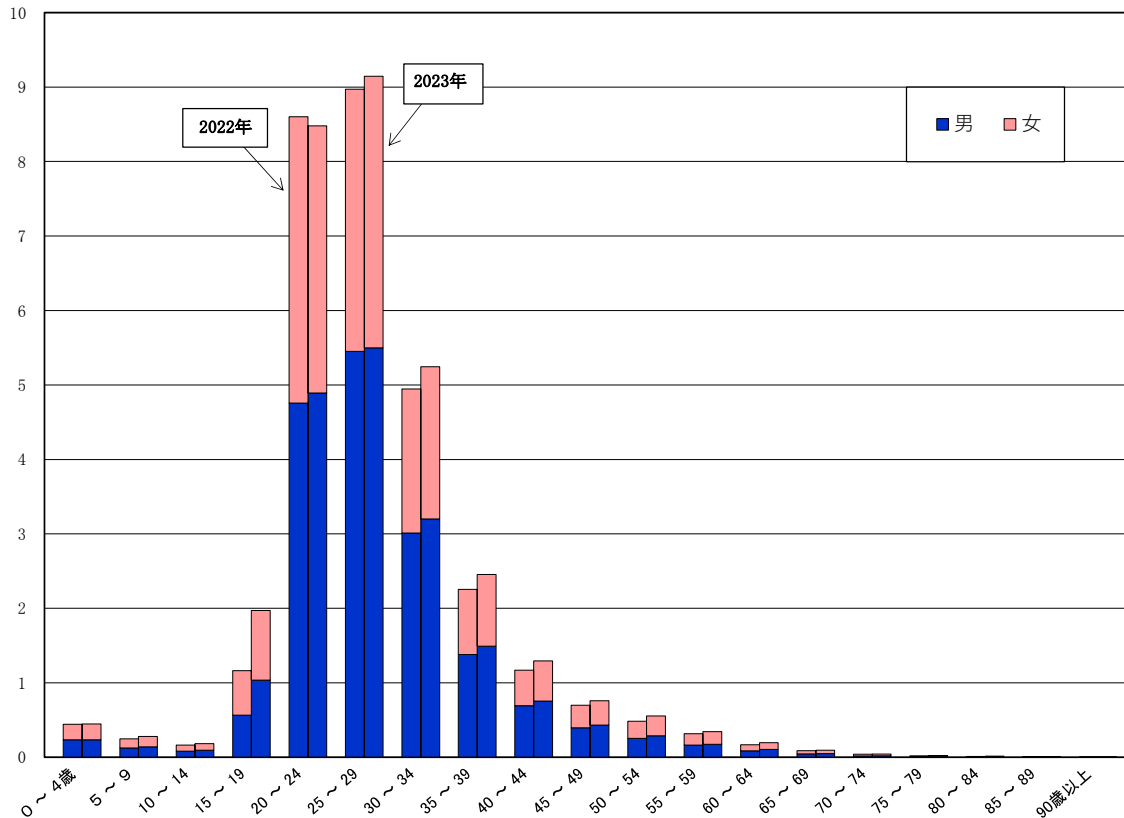

## XI 都道府県別転入・転出の状況（外国人移動者）

**転入者数は29都道府県で増加、最も増加しているのは東京都  
対前年増減率では、島根県が最も増加**

転入者数を都道府県別にみると、東京都への転入者数が4万7384人と最も多く、次いで埼玉県が2万9020人となっているほか、神奈川県、千葉県、愛知県、大阪府、茨城県、静岡県、群馬県及び兵庫県の10都府県が1万人以上となっている。これら10都府県への転入者数の合計は20万2780人となり、転入者総数の64.3%を占めている。

前年に比べ転入者数が最も増加しているのは東京都で、6866人（16.9%）の増加、次いで神奈川県（2371人）、千葉県（1942人）などとなっており、転入者数は29都道府県で増加となっている。一方、前年に比べ転入者数が最も減少しているのは愛知県で、676人（3.4%）の減少、次いで長野県（555人）、滋賀県（515人）などとなっており、転入者数は18県で減少となっている。

対前年増減率をみると、島根県（52.9%）が最も増加しており、次いで鳥取県（32.0%）、長崎県（26.8%）などとなっている。 （表28）

**転出者数は33都道府県で増加、最も増加しているのは千葉県  
対前年増減率では、長崎県が最も増加**

転出者数を都道府県別にみると、東京都からの転出者数が3万7588人と最も多く、次いで千葉県が3万2760人となっているほか、愛知県、埼玉県、大阪府、神奈川県、茨城県、福岡県及び兵庫県の9都府県が1万人以上となっている。これら9都府県からの転出者数の合計は19万664人となり、転出者総数の60.4%を占めている。

前年に比べ転出者数が最も増加しているのは千葉県で、3360人（11.4%）の増加、次いで大阪府（2454人）、愛知県（1352人）などとなっており、転出者数は33都道府県で増加となっている。一方、前年に比べ転出者数が最も減少しているのは岡山県で、317人（6.0%）の減少、次いで福井県（310人）、福島県（276人）などとなっており、転出者数は14県で減少となっている。

対前年増減率をみると、長崎県（28.4%）が最も増加しており、次いで大分県（25.2%）、北海道（19.3%）などとなっている。 （表28）

表28 都道府県別転入者数、転出者数及び転入超過数（外国人移動者）（2022年、2023年）

(人)

都道府県	転入者数				転出者数				転入超過数 (-は転出超過)		
	2023年	2022年 (A)	対前年増減		2023年	2022年 (A)	対前年増減		2023年	2022年	対前年 増減数
			実数 (B)	率(%) (B/A)			実数 (B)	率(%) (B/A)			
全 国	315,453	298,072	17,381	5.8	315,453	298,072	17,381	5.8	0	0	0
北海道	5,994	5,331	663	12.4	5,705	4,784	921	19.3	289	547	-258
青森県	1,010	979	31	3.2	1,100	1,177	-77	-6.5	-90	-198	108
岩手県	1,317	1,339	-22	-1.6	1,153	1,334	-181	-13.6	164	5	159
宮城県	2,975	2,851	124	4.3	3,410	3,176	234	7.4	-435	-325	-110
秋田県	695	613	82	13.4	429	409	20	4.9	266	204	62
山形県	1,234	1,205	29	2.4	897	961	-64	-6.7	337	244	93
福島県	2,672	2,520	152	6.0	2,325	2,601	-276	-10.6	347	-81	428
茨城県	11,693	11,771	-78	-0.7	12,376	12,475	-99	-0.8	-683	-704	21
栃木県	7,406	7,241	165	2.3	6,349	5,916	433	7.3	1,057	1,325	-268
群馬県	10,221	9,090	1,131	12.4	8,948	7,785	1,163	14.9	1,273	1,305	-32
埼玉県	29,020	27,550	1,470	5.3	22,031	21,456	575	2.7	6,989	6,094	895
千葉県	21,170	19,228	1,942	10.1	32,760	29,400	3,360	11.4	-11,590	-10,172	-1,418
東京都	47,384	40,518	6,866	16.9	37,588	36,404	1,184	3.3	9,796	4,114	5,682
神奈川県	25,286	22,915	2,371	10.3	18,768	17,843	925	5.2	6,518	5,072	1,446
新潟県	2,481	2,238	243	10.9	2,170	2,104	66	3.1	311	134	177
富山県	2,266	2,291	-25	-1.1	2,160	2,052	108	5.3	106	239	-133
石川県	2,408	2,694	-286	-10.6	2,628	2,891	-263	-9.1	-220	-197	-23
福井県	1,551	1,541	10	0.6	2,352	2,662	-310	-11.6	-801	-1,121	320
山梨県	2,279	2,570	-291	-11.3	2,049	1,854	195	10.5	230	716	-486
長野県	4,565	5,120	-555	-10.8	4,909	4,385	524	11.9	-344	735	-1,079
岐阜県	7,946	7,954	-8	-0.1	7,240	7,096	144	2.0	706	858	-152
静岡県	10,226	10,264	-38	-0.4	9,620	8,884	736	8.3	606	1,380	-774
愛知県	19,414	20,090	-676	-3.4	24,179	22,827	1,352	5.9	-4,765	-2,737	-2,028
三重県	6,649	6,760	-111	-1.6	7,325	7,390	-65	-0.9	-676	-630	-46
滋賀県	5,139	5,654	-515	-9.1	4,450	4,611	-161	-3.5	689	1,043	-354
京都府	7,619	6,846	773	11.3	6,434	5,545	889	16.0	1,185	1,301	-116
大阪府	18,352	17,312	1,040	6.0	20,631	18,177	2,454	13.5	-2,279	-865	-1,414
兵庫県	10,014	10,334	-320	-3.1	10,407	9,969	438	4.4	-393	365	-758
奈良県	2,505	2,198	307	14.0	1,812	1,713	99	5.8	693	485	208
和歌山県	1,264	1,177	87	7.4	858	843	15	1.8	406	334	72
鳥取県	904	685	219	32.0	772	696	76	10.9	132	-11	143
島根県	1,379	902	477	52.9	1,328	1,268	60	4.7	51	-366	417
岡山県	3,620	3,266	354	10.8	4,971	5,288	-317	-6.0	-1,351	-2,022	671
広島県	4,099	4,171	-72	-1.7	8,112	7,334	778	10.6	-4,013	-3,163	-850
山口県	3,002	2,477	525	21.2	2,506	2,520	-14	-0.6	496	-43	539
徳島県	1,021	1,024	-3	-0.3	1,231	1,414	-183	-12.9	-210	-390	180
香川県	1,553	1,771	-218	-12.3	2,285	2,240	45	2.0	-732	-469	-263
愛媛県	1,647	1,796	-149	-8.3	2,301	2,331	-30	-1.3	-654	-535	-119
高知県	926	735	191	26.0	730	651	79	12.1	196	84	112
福岡県	7,669	7,236	433	6.0	11,924	11,253	671	6.0	-4,255	-4,017	-238
佐賀県	1,780	1,612	168	10.4	1,480	1,385	95	6.9	300	227	73
長崎県	1,841	1,452	389	26.8	1,923	1,498	425	28.4	-82	-46	-36
熊本県	3,531	3,641	-110	-3.0	3,713	3,362	351	10.4	-182	279	-461
大分県	2,752	2,894	-142	-4.9	3,374	2,695	679	25.2	-622	199	-821
宮崎県	1,999	1,801	198	11.0	1,381	1,236	145	11.7	618	565	53
鹿児島県	2,538	2,468	70	2.8	2,076	2,236	-160	-7.2	462	232	230
沖縄県	2,437	1,947	490	25.2	2,283	1,941	342	17.6	154	6	148

**転入超過は東京都など27都道府県、東京都が最も拡大、静岡県が最も縮小**  
**転出超過は千葉県など20府県、愛知県が最も拡大、岡山県が最も縮小**

転入超過数を都道府県別にみると、東京都が9796人と最も多く、次いで埼玉県（6989人）、神奈川県（6518人）など27都道府県で転入超過となっている。前年に比べ転入超過数が拡大しているのは14都県で、最も拡大しているのは東京都（5682人）となっている。一方、縮小しているのは9道府県で、最も縮小しているのは静岡県（774人）となっている。山口県、福島県、鳥取県及び島根県の4県は前年の転出超過から転入超過へ転じている。

転出超過数をみると、千葉県が1万1590人と最も多く、次いで愛知県（4765人）、福岡県（4255人）、広島県（4013人）など20府県で転出超過となっている。前年に比べ転出超過数が拡大しているのは11府県で、最も拡大しているのは愛知県（2028人）となっている。一方、縮小しているのは5県で、最も縮小しているのは岡山県（671人）となっている。大分県、兵庫県、長野県及び熊本県の4県は前年の転入超過から転出超過へ転じている。 (表28、図21)

図21 都道府県別転入超過数（外国人移動者）（2022年、2023年）

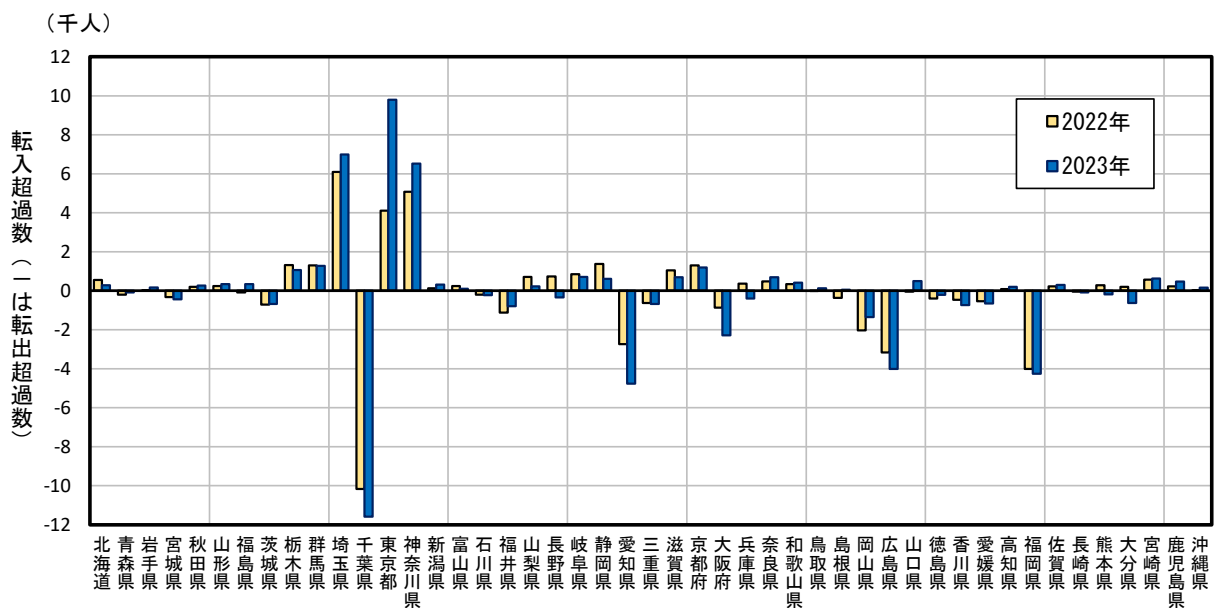



# 統計表

第1表 男女別都道府県内移動者数、他都道府県からの転入者数及び

Table 1. Number of Intra-prefectural Migrants, In-migrants from Other Prefectures and Out-migrants

移動者（日本人及び外国人）

都道府県 3大都市圏 Prefectures, Tokyo Area, Nagoya Area and Osaka Area	都道府県内移動者数 Intra-prefectural migrants 1)			他都道府県からの In-migrants from other 2)	
	総数	男	女	総数	男
	Both sexes	Male	Female	Both sexes	Male
全 国 Japan	2,718,610	1,396,970	1,321,640	2,544,639	1,416,826
01 北海道 Hokkaido	177,607	92,322	85,285	53,382	31,540
02 青森県 Aomori-ken	14,447	7,430	7,017	16,236	9,703
03 岩手県 Iwate-ken	16,422	8,325	8,097	16,220	9,431
04 宮城県 Miyagi-ken	51,786	25,616	26,170	45,915	26,050
05 秋田県 Akita-ken	8,948	4,668	4,280	10,697	6,229
06 山形県 Yamagata-ken	13,278	6,816	6,462	12,670	7,355
07 福島県 Fukushima-ken	23,205	12,457	10,748	24,226	14,268
08 茨城県 Ibaraki-ken	44,836	24,076	20,760	58,289	34,637
09 栃木県 Tochigi-ken	23,055	11,843	11,212	37,296	21,888
10 群馬県 Gumma-ken	27,777	14,750	13,027	37,100	22,408
11 埼玉県 Saitama-ken	145,232	74,920	70,312	189,756	103,909
12 千葉県 Chiba-ken	122,521	64,121	58,400	161,274	88,515
13 東京都 Tokyo-to	459,298	234,107	225,191	454,133	240,345
14 神奈川県 Kanagawa-ken	216,741	112,031	104,710	236,543	129,816
15 新潟県 Niigata-ken	32,730	16,235	16,495	22,504	12,986
16 富山県 Toyama-ken	11,085	5,689	5,396	13,854	8,283
17 石川県 Ishikawa-ken	14,969	7,469	7,500	18,515	10,931
18 福井県 Fukui-ken	8,574	4,307	4,267	9,686	5,786
19 山梨県 Yamanashi-ken	13,448	6,821	6,627	15,277	8,934
20 長野県 Nagano-ken	33,339	16,908	16,431	31,372	17,833
21 岐阜県 Gifu-ken	27,634	14,273	13,361	32,505	18,420
22 静岡県 Shizuoka-ken	68,376	36,028	32,348	58,742	34,468
23 愛知県 Aichi-ken	211,413	114,032	97,381	123,979	72,830
24 三重県 Mie-ken	23,941	12,720	11,221	30,432	18,167
25 滋賀県 Shiga-ken	20,090	10,710	9,380	30,684	17,653
26 京都府 Kyoto-fu	48,856	24,268	24,588	59,452	31,995
27 大阪府 Osaka-fu	238,551	120,918	117,633	177,874	95,164
28 兵庫県 Hyogo-ken	97,607	48,592	49,015	92,924	49,881
29 奈良県 Nara-ken	15,755	7,749	8,006	24,515	12,742
30 和歌山県 Wakayama-ken	10,092	5,085	5,007	12,051	6,672
31 鳥取県 Tottori-ken	5,653	2,842	2,811	8,482	4,850
32 島根県 Shimane-ken	7,131	3,881	3,250	10,697	6,087
33 岡山県 Okayama-ken	32,525	16,234	16,291	28,918	16,081
34 広島県 Hiroshima-ken	57,225	29,820	27,405	44,660	26,264
35 山口県 Yamaguchi-ken	17,305	9,130	8,175	23,185	13,529
36 徳島県 Tokushima-ken	9,976	5,045	4,931	9,418	5,393
37 香川県 Kagawa-ken	11,098	5,615	5,483	16,283	9,305
38 愛媛県 Ehime-ken	17,039	8,646	8,393	17,727	10,296
39 高知県 Kochi-ken	10,323	5,380	4,943	9,204	5,346
40 福岡県 Fukuoka-ken	153,586	77,037	76,549	105,094	58,511
41 佐賀県 Saga-ken	10,024	4,950	5,074	16,261	8,849
42 長崎県 Nagasaki-ken	19,462	10,048	9,414	21,853	12,862
43 熊本県 Kumamoto-ken	42,157	20,901	21,256	30,375	17,219
44 大分県 Oita-ken	14,712	7,325	7,387	19,604	11,504
45 宮崎県 Miyazaki-ken	14,928	7,682	7,246	18,843	10,511
46 鹿児島県 Kagoshima-ken	30,179	15,123	15,056	27,085	15,390
47 沖縄県 Okinawa-ken	43,674	22,025	21,649	28,847	15,990
東 京 圏 Tokyo Area 3)	1,460,879	760,179	700,700	524,619	287,585
名 古 屋 圏 Nagoya Area 3)	317,890	171,551	146,339	132,014	78,891
大 阪 圏 Osaka Area 3)	530,963	268,492	262,471	224,571	122,817
21 大都市 21 major cities					
	自都市内区間移動者数 Migrants across the Ku-boundaries within the city			他市町村からの In-migrants from the areas outside	
21 大都市計 Total of 21 major cities	814,472	409,601	404,871	1,392,842	743,439
01 100 札幌市 Sapporo-shi	54,324	25,764	28,560	60,746	32,809
04 100 仙台市 Sendai-shi	20,157	9,721	10,436	41,639	22,643
11 100 さいたま市 Saitama-shi	19,167	9,507	9,660	58,043	30,894
12 100 千葉市 Chiba-shi	11,555	6,036	5,519	40,728	22,108
13 100 東京都特別区部 Ku-area of Tokyo	301,608	154,272	147,336	401,407	210,569
14 100 横浜市 Yokohama-shi	67,214	34,097	33,117	128,241	68,592
14 130 川崎市 Kawasaki-shi	16,228	8,451	7,777	80,593	43,390
14 150 相模原市 Sagami-hara-shi	4,811	2,423	2,388	27,203	14,442
15 100 新潟市 Niigata-shi	10,180	4,817	5,363	16,499	9,066
22 100 静岡市 Shizuoka-shi	6,629	3,371	3,258	16,823	9,446
22 130 浜松市 Hamamatsu-shi	13,670	6,933	6,737	19,189	11,149
23 100 名古屋市 Nagoya-shi	57,048	29,203	27,845	89,269	49,340
26 100 京都市 Kyoto-shi	26,848	13,039	13,809	44,933	23,145
27 100 大阪市 Osaka-shi	72,665	36,733	35,932	120,887	63,820
27 140 堺市 Sakai-shi	9,947	4,920	5,027	23,926	12,786
28 100 神戸市 Kobe-shi	23,833	11,773	12,060	41,720	21,613
33 100 岡山市 Okayama-shi	9,676	4,770	4,906	20,730	11,113
34 100 広島市 Hiroshima-shi	21,722	10,881	10,841	33,708	18,743
40 100 北九州市 Kitakyushu-shi	14,187	7,252	6,935	24,200	13,700
40 130 福岡市 Fukuoka-shi	39,374	19,087	20,287	76,329	39,829
43 100 熊本市 Kumamoto-shi	13,629	6,551	7,078	26,029	14,242

- 1) 3大都市圏は、各大都市圏の区域内での移動者である。
- 2) 3大都市圏は、各大都市圏の境界を越えた移動者である。  
したがって、各大都市圏の区域内での移動者は含まれない。
- 3) 各大都市圏に含まれる地域は次のとおりである。  
・東京圏：東京都、神奈川県、埼玉県、千葉県  
・名古屋圏：愛知県、岐阜県、三重県  
・大阪圏：大阪府、兵庫県、京都府、奈良県



他都道府県への転出者数－全国、都道府県、3大都市圏（東京圏、名古屋圏、大阪圏）、21大都市（2023年）

to Other Prefectures by Sex for Japan, Prefectures, Tokyo Area, Nagoya Area, Osaka Area and 21 Major Cities : 2023

All nationalities

転入者数 prefectures	他都道府県への転出者数 Out-migrants to other prefectures 2)			転入超過数（－は転出超過） Net-migration (－ net loss)			都道府県 3大都市圏 Prefectures, Tokyo Area, Nagoya Area and Osaka Area
	女 Female	総数 Both sexes	男 Male	女 Female	総数 Both sexes	男 Male	
1,127,813	2,544,639	1,416,826	1,127,813	0	0	0	全 国
21,842	58,620	32,847	25,773	-5,238	-1,307	-3,931	01
6,533	21,892	12,173	9,719	-5,656	-2,470	-3,186	02
6,789	20,843	11,295	9,548	-4,623	-1,864	-2,759	03
19,865	47,367	26,699	20,668	-1,452	-649	-803	04
4,468	13,606	7,343	6,263	-2,909	-1,114	-1,795	05
5,315	16,523	8,984	7,539	-3,853	-1,629	-2,224	06
9,958	30,805	17,441	13,364	-6,579	-3,173	-3,406	07
23,652	60,152	35,122	25,030	-1,863	-485	-1,378	08
15,408	38,796	22,315	16,481	-1,500	-427	-1,073	09
14,692	38,041	22,282	15,759	-941	126	-1,067	10
85,847	164,917	91,370	73,547	24,839	12,539	12,300	11
72,759	156,489	88,903	67,586	4,785	-388	5,173	12
213,788	385,848	209,080	176,768	68,285	31,265	37,020	13
106,727	207,937	115,429	92,508	28,606	14,387	14,219	14
9,518	28,354	15,727	12,627	-5,850	-2,741	-3,109	15
5,571	15,716	9,030	6,686	-1,862	-747	-1,115	16
7,584	20,976	11,932	9,044	-2,461	-1,001	-1,460	17
3,900	13,094	7,422	5,672	-3,408	-1,636	-1,772	18
6,343	15,863	8,978	6,885	-586	-44	-542	19
13,539	33,300	18,492	14,808	-1,928	-659	-1,269	20
14,085	37,021	20,482	16,539	-4,516	-2,062	-2,454	21
24,274	64,896	37,352	27,544	-6,154	-2,884	-3,270	22
51,149	131,387	77,301	54,086	-7,408	-4,471	-2,937	23
12,265	36,829	21,705	15,124	-6,397	-3,538	-2,859	24
13,031	30,672	17,736	12,936	12	-83	95	25
27,457	62,087	33,486	28,601	-2,635	-1,491	-1,144	26
82,710	167,082	92,251	74,831	10,792	2,913	7,879	27
43,043	100,321	54,409	45,912	-7,397	-4,528	-2,869	28
11,773	25,834	13,617	12,217	-1,319	-875	-444	29
5,379	14,174	7,599	6,575	-2,123	-927	-1,196	30
3,632	10,238	5,529	4,709	-1,756	-679	-1,077	31
4,610	12,586	6,853	5,733	-1,889	-766	-1,123	32
12,837	34,539	19,001	15,538	-5,621	-2,920	-2,701	33
18,396	56,069	32,009	24,060	-11,409	-5,745	-5,664	34
9,656	26,903	14,679	12,224	-3,718	-1,150	-2,568	35
4,025	11,975	6,475	5,500	-2,557	-1,082	-1,475	36
6,978	19,067	10,792	8,275	-2,784	-1,487	-1,297	37
7,431	22,506	12,479	10,027	-4,779	-2,183	-2,596	38
3,858	11,039	5,896	5,143	-1,835	-550	-1,285	39
46,583	100,707	56,081	44,626	4,387	2,430	1,957	40
7,412	17,437	9,437	8,000	-1,176	-588	-588	41
8,991	28,292	15,261	13,031	-6,439	-2,399	-4,040	42
13,156	31,999	17,757	14,242	-1,624	-538	-1,086	43
8,100	22,712	12,890	9,822	-3,108	-1,386	-1,722	44
8,332	19,954	10,899	9,055	-1,111	-388	-723	45
11,695	29,837	16,036	13,801	-2,752	-646	-2,106	46
12,857	29,337	15,950	13,387	-490	40	-530	47
237,034	398,104	229,782	168,322	126,515	57,803	68,712	東京圏
53,123	150,335	88,962	61,373	-18,321	-10,071	-8,250	名古屋圏
101,754	225,130	126,798	98,332	-559	-3,981	3,422	大阪圏

転入者数 the city in Japan	他市町村への転出者数 Out-migrants to the areas outside the city in Japan			転入超過数（－は転出超過） Net-migration (－ net loss)			21大都市 21 major cities
649,403	1,291,904	698,249	593,655	100,938	45,190	55,748	21大都市計
27,937	51,813	28,502	23,311	8,933	4,307	4,626	01 100
18,996	39,980	21,949	18,031	1,659	694	965	04 100
27,149	50,412	27,407	23,005	7,631	3,487	4,144	11 100
18,620	35,640	19,443	16,197	5,088	2,665	2,423	12 100
190,838	347,508	185,928	161,580	53,899	24,641	29,258	13 100
59,649	118,510	64,285	54,225	9,731	4,307	5,424	14 100
37,203	75,118	40,473	34,645	5,475	2,917	2,558	14 130
12,761	24,882	13,127	11,755	2,321	1,315	1,006	14 150
7,433	17,072	9,333	7,739	-573	-267	-306	15 100
7,377	18,223	10,195	8,028	-1,400	-749	-651	22 100
8,040	19,695	11,445	8,250	-506	-296	-210	22 130
39,929	88,057	49,223	38,834	1,212	117	1,095	23 100
21,788	46,272	23,881	22,391	-1,339	-736	-603	26 100
57,067	107,921	58,034	49,887	12,966	5,786	7,180	27 100
11,140	24,453	12,989	11,464	-527	-203	-324	27 140
20,107	45,952	23,991	21,961	-4,232	-2,378	-1,854	28 100
9,617	23,642	12,856	10,786	-2,912	-1,743	-1,169	33 100
14,965	37,503	20,935	16,568	-3,795	-2,192	-1,603	34 100
10,500	26,974	14,772	12,202	-2,774	-1,072	-1,702	40 100
36,500	67,418	35,953	31,465	8,911	3,876	5,035	40 130
11,787	24,859	13,528	11,331	1,170	714	456	43 100

1) Figures for three major metropolitan areas are migrants who moved within the boundary of the same metropolitan area.

2) Figures for three major metropolitan areas are migrants who moved across boundaries of each metropolitan area.

Therefore, the migrants who moved within the boundary of the same metropolitan area are not included.

3) Prefectures included each metropolitan area are as follows.

- Tokyo Area : Tokyo-to, Kanagawa-ken, Saitama-ken and Chiba-ken
- Nagoya Area : Aichi-ken, Gifu-ken and Mie-ken
- Osaka Area : Osaka-fu, Hyogo-ken, Kyoto-fu and Nara-ken

第1表 男女別都道府県内移動者数、他都道府県からの転入者数及び

Table 1. Number of Intra-prefectural Migrants, In-migrants from Other Prefectures and Out-migrants

日本人移動者				都道府県内移動者数			他都道府県からの	
3大都市圏				Intra-prefectural migrants			In-migrants from other	
Prefectures, Tokyo Area, Nagoya Area and Osaka Area				1)			2)	
				総数	男	女	総数	男
				Both sexes	Male	Female	Both sexes	Male
全			国 Japan	2,467,386	1,258,257	1,209,129	2,229,186	1,232,455
01	北	海	道 Hokkaido	172,329	89,621	82,708	47,388	28,305
02	青	森	県 Aomori-ken	14,232	7,315	6,917	15,226	9,156
03	岩	手	県 Iwate-ken	16,112	8,216	7,896	14,903	8,696
04	宮	城	県 Miyagi-ken	50,114	24,752	25,362	42,940	24,393
05	秋	田	県 Akita-ken	8,835	4,622	4,213	10,002	5,845
06	山	形	県 Yamagata-ken	12,977	6,662	6,315	11,436	6,618
07	福	島	県 Fukushima-ken	22,688	12,196	10,492	21,554	12,671
08	茨	城	県 Ibaraki-ken	39,817	20,839	18,978	46,596	27,347
09	栃	木	県 Tochigi-ken	21,503	11,049	10,454	29,890	17,406
10	群	馬	県 Gumma-ken	23,727	12,308	11,419	26,879	15,872
11	埼	玉	県 Saitama-ken	132,213	67,462	64,751	160,736	86,254
12	千	葉	県 Chiba-ken	109,672	56,539	53,133	140,104	76,099
13	東	京	都 Tokyo-to	392,560	198,303	194,257	406,749	213,412
14	神	奈	川 県 Kanagawa-ken	201,331	103,517	97,814	211,257	114,713
15	新	潟	県 Niigata-ken	31,971	15,891	16,080	20,023	11,693
16	富	山	県 Toyama-ken	9,610	4,855	4,755	11,588	6,777
17	石	川	県 Ishikawa-ken	14,030	6,979	7,051	16,107	9,436
18	福	井	県 Fukui-ken	7,856	4,009	3,847	8,135	4,870
19	山	梨	県 Yamanashi-ken	12,588	6,368	6,220	12,998	7,525
20	長	野	県 Nagano-ken	31,522	15,929	15,593	26,807	15,063
21	岐	阜	県 Gifu-ken	23,989	12,310	11,679	24,559	13,814
22	静	岡	県 Shizuoka-ken	61,107	32,021	29,086	48,516	28,512
23	愛	知	県 Aichi-ken	180,846	96,293	84,553	104,565	61,316
24	三	重	県 Mie-ken	20,619	10,839	9,780	23,783	14,177
25	滋	賀	県 Shiga-ken	17,939	9,371	8,568	25,545	14,421
26	京	都	府 Kyoto-fu	44,421	21,918	22,503	51,833	27,611
27	大	阪	府 Osaka-fu	210,762	105,516	105,246	159,522	84,761
28	兵	庫	県 Hyogo-ken	90,749	44,757	45,992	82,910	44,261
29	奈	良	県 Nara-ken	15,209	7,476	7,733	22,010	11,315
30	和	歌	山 県 Wakayama-ken	9,877	4,992	4,885	10,787	6,032
31	鳥	取	県 Tottori-ken	5,542	2,801	2,741	7,578	4,362
32	島	根	県 Shimane-ken	6,978	3,818	3,160	9,318	5,345
33	岡	山	県 Okayama-ken	30,015	14,960	15,055	25,298	14,099
34	広	島	県 Hiroshima-ken	52,043	26,828	25,215	40,561	23,770
35	山	口	県 Yamaguchi-ken	16,460	8,704	7,756	20,183	11,771
36	徳	島	県 Tokushima-ken	9,457	4,816	4,641	8,397	4,878
37	香	川	県 Kagawa-ken	9,925	4,967	4,958	14,730	8,494
38	愛	媛	県 Ehime-ken	15,525	8,051	7,474	16,080	9,409
39	高	知	県 Kochi-ken	9,957	5,147	4,810	8,278	4,814
40	福	岡	県 Fukuoka-ken	142,511	70,675	71,836	97,425	53,919
41	佐	賀	県 Saga-ken	9,790	4,862	4,928	14,481	7,961
42	長	崎	県 Nagasaki-ken	18,854	9,803	9,051	20,012	11,905
43	熊	本	県 Kumamoto-ken	39,815	19,750	20,065	26,844	15,471
44	大	分	県 Oita-ken	13,785	6,947	6,838	16,852	9,729
45	宮	崎	県 Miyazaki-ken	14,560	7,506	7,054	16,844	9,591
46	鹿	児	島 県 Kagoshima-ken	28,952	14,681	14,271	24,547	14,113
47	沖	縄	県 Okinawa-ken	42,012	21,016	20,996	26,410	14,453
東	京	圏	Tokyo Area	1,286,558	661,860	624,698	468,064	254,439
名	古	屋	圏 Nagoya Area	268,075	142,707	125,368	110,286	66,042
大	阪	圏	Osaka Area	477,798	238,809	238,989	199,618	108,806

21 大都市				自都市内区間移動者数			他市町村からの	
21 major cities				Migrants across the Ku-boundaries within the city			In-migrants from the areas outside	
21	大	都	市 計 Total of 21 major cities	713,868	355,604	358,264	1,265,601	670,666
01	100	札	幌 市 Sapporo-shi	53,127	25,088	28,039	58,649	31,683
04	100	仙	台 市 Sendai-shi	19,038	9,112	9,926	40,173	21,821
11	100	さ	いたま 市 Saitama-shi	18,193	8,996	9,197	53,272	27,964
12	100	千	葉 市 Chiba-shi	10,558	5,536	5,022	35,635	19,056
13	100	東	京 都 特 別 区 部 Ku-area of Tokyo	247,643	125,214	122,429	358,266	186,424
14	100	横	浜 市 Yokohama-shi	61,549	31,104	30,445	115,911	61,431
14	130	川	崎 市 Kawasaki-shi	15,190	7,905	7,285	73,552	39,295
14	150	相	模 原 市 Sagami-hara-shi	4,529	2,285	2,244	24,362	12,820
15	100	新	潟 市 Niigata-shi	9,993	4,720	5,273	15,712	8,595
22	100	静	岡 市 Shizuoka-shi	6,291	3,180	3,111	15,350	8,596
22	130	浜	松 市 Hamamatsu-shi	12,359	6,215	6,144	16,368	9,468
23	100	名	古 屋 市 Nagoya-shi	50,298	25,599	24,699	81,258	44,822
26	100	京	都 市 Kyoto-shi	23,507	11,279	12,228	39,827	20,288
27	100	大	阪 市 Osaka-shi	59,221	29,711	29,510	107,471	56,313
27	140	堺	市 Sakai-shi	9,461	4,648	4,813	21,580	11,265
28	100	神	戸 市 Kobe-shi	21,218	10,294	10,924	37,879	19,490
33	100	岡	山 市 Okayama-shi	9,016	4,410	4,606	19,109	10,242
34	100	広	島 市 Hiroshima-shi	20,402	10,157	10,245	31,444	17,419
40	100	北	九 州 市 Kitakyushu-shi	13,539	6,835	6,704	22,571	12,597
40	130	福	岡 市 Fukuoka-shi	35,515	16,978	18,537	72,606	37,643
43	100	熊	本 市 Kumamoto-shi	13,221	6,338	6,883	24,606	13,434

1) 3大都市圏は、各大都市圏の区域内での移動者である。  
 2) 3大都市圏は、各大都市圏の境界を越えた移動者である。  
 したがって、各大都市圏の区域内での移動者は含まれない。  
 3) 各大都市圏に含まれる地域は次のとおりである。  
 ・東京圏：東京都、神奈川県、埼玉県、千葉県  
 ・名古屋圏：愛知県、岐阜県、三重県  
 ・大阪圏：大阪府、兵庫県、京都府、奈良県

他都道府県への転出者数－全国、都道府県、3大都市圏（東京圏、名古屋圏、大阪圏）、21大都市（2023年）（続き）

to Other Prefectures by Sex for Japan, Prefectures, Tokyo Area, Nagoya Area, Osaka Area and 21 Major Cities : 2023 - Continued

Japanese

転入者数 prefectures	他都道府県への転出者数 Out-migrants to other prefectures 2)			転入超過数（－は転出超過） Net-migration (－ net loss)			都道府県 3大都市圏 Prefectures, Tokyo Area, Nagoya Area and Osaka Area
	女 Female	総数 Both sexes	男 Male	女 Female	総数 Both sexes	男 Male	
996,731	2,229,186	1,232,455	996,731	0	0	0	全 国
19,083	52,915	29,899	23,016	-5,527	-1,594	-3,933	01
6,070	20,792	11,694	9,098	-5,566	-2,538	-3,028	02
6,207	19,690	10,720	8,970	-4,787	-2,024	-2,763	03
18,547	43,957	24,835	19,122	-1,017	-442	-575	04
4,157	13,177	7,123	6,054	-3,175	-1,278	-1,897	05
4,818	15,626	8,475	7,151	-4,190	-1,857	-2,333	06
8,883	28,480	16,107	12,373	-6,926	-3,436	-3,490	07
19,249	47,776	27,231	20,545	-1,180	116	-1,296	08
12,484	32,447	18,444	14,003	-2,557	-1,038	-1,519	09
11,007	29,093	16,702	12,391	-2,214	-830	-1,384	10
74,482	142,886	78,170	64,716	17,850	8,084	9,766	11
64,005	123,729	68,237	55,492	16,375	7,862	8,513	12
193,337	348,260	187,528	160,732	58,489	25,884	32,605	13
96,544	189,169	105,099	84,070	22,088	9,614	12,474	14
8,330	26,184	14,507	11,677	-6,161	-2,814	-3,347	15
4,811	13,556	7,693	5,863	-1,968	-916	-1,052	16
6,671	18,348	10,518	7,830	-2,241	-1,082	-1,159	17
3,265	10,742	6,067	4,675	-2,607	-1,197	-1,410	18
5,473	13,814	7,829	5,985	-816	-304	-512	19
11,744	28,391	15,460	12,931	-1,584	-397	-1,187	20
10,745	29,781	16,267	13,514	-5,222	-2,453	-2,769	21
20,004	55,276	31,686	23,590	-6,760	-3,174	-3,586	22
43,249	107,208	62,619	44,589	-2,643	-1,303	-1,340	23
9,606	29,504	17,189	12,315	-5,721	-3,012	-2,709	24
11,124	26,222	14,846	11,376	-677	-425	-252	25
24,222	55,653	29,743	25,910	-3,820	-2,132	-1,688	26
74,761	146,451	79,682	66,769	13,071	5,079	7,992	27
38,649	89,914	48,552	41,362	-7,004	-4,291	-2,713	28
10,695	24,022	12,656	11,366	-2,012	-1,341	-671	29
4,755	13,316	7,155	6,161	-2,529	-1,123	-1,406	30
3,216	9,466	5,142	4,324	-1,888	-780	-1,108	31
3,973	11,258	6,170	5,088	-1,940	-825	-1,115	32
11,199	29,568	16,404	13,164	-4,270	-2,305	-1,965	33
16,791	47,957	27,441	20,516	-7,396	-3,671	-3,725	34
8,412	24,397	13,529	10,868	-4,214	-1,758	-2,456	35
3,519	10,744	5,847	4,897	-2,347	-969	-1,378	36
6,236	16,782	9,498	7,284	-2,052	-1,004	-1,048	37
6,671	20,205	11,240	8,965	-4,125	-1,831	-2,294	38
3,464	10,309	5,505	4,804	-2,031	-691	-1,340	39
43,506	88,783	49,410	39,373	8,642	4,509	4,133	40
6,520	15,957	8,629	7,328	-1,476	-668	-808	41
8,107	26,369	14,343	12,026	-6,357	-2,438	-3,919	42
11,373	28,286	15,790	12,496	-1,442	-319	-1,123	43
7,123	19,338	10,882	8,456	-2,486	-1,153	-1,333	44
7,253	18,573	10,256	8,317	-1,729	-665	-1,064	45
10,434	27,761	15,038	12,723	-3,214	-925	-2,289	46
11,957	27,054	14,598	12,456	-644	-145	-499	47
213,625	353,262	202,995	150,267	114,802	51,444	63,358	東京圏
44,244	123,872	72,810	51,062	-13,586	-6,768	-6,818	名古屋圏
90,812	199,383	111,491	87,892	235	-2,685	2,920	大阪圏

転入者数 the city in Japan	他市町村への転出者数 Out-migrants to the areas outside the city in Japan			転入超過数（－は転出超過） Net-migration (－ net loss)			21大都市 21 major cities
594,935	1,162,352	623,868	538,484	103,249	46,798	56,451	21大都市計
26,966	49,824	27,455	22,369	8,825	4,228	4,597	01 100
18,352	37,786	20,679	17,107	2,387	1,142	1,245	04 100
25,308	46,199	25,009	21,190	7,073	2,955	4,118	11 100
16,579	31,943	17,409	14,534	3,692	1,647	2,045	12 100
171,842	310,675	165,047	145,628	47,591	21,377	26,214	13 100
54,480	108,368	58,568	49,800	7,543	2,863	4,680	14 100
34,257	69,592	37,451	32,141	3,960	1,844	2,116	14 130
11,542	22,674	11,900	10,774	1,688	920	768	14 150
7,117	16,347	8,915	7,432	-635	-320	-315	15 100
6,754	16,302	9,003	7,299	-952	-407	-545	22 100
6,900	16,866	9,726	7,140	-498	-258	-240	22 130
36,436	74,550	41,060	33,490	6,708	3,762	2,946	23 100
19,539	41,544	21,253	20,291	-1,717	-965	-752	26 100
51,158	92,686	48,939	43,747	14,785	7,374	7,411	27 100
10,315	22,475	11,780	10,695	-895	-515	-380	27 140
18,389	40,879	21,315	19,564	-3,000	-1,825	-1,175	28 100
8,867	20,541	11,145	9,396	-1,432	-903	-529	33 100
14,025	34,329	19,084	15,245	-2,885	-1,665	-1,220	34 100
9,974	24,736	13,486	11,250	-2,165	-889	-1,276	40 100
34,963	60,814	32,022	28,792	11,792	5,621	6,171	40 130
11,172	23,222	12,622	10,600	1,384	812	572	43 100

1) Figures for three major metropolitan areas are migrants who moved within the boundary of the same metropolitan area.

2) Figures for three major metropolitan areas are migrants who moved across boundaries of each metropolitan area.

Therefore, the migrants who moved within the boundary of the same metropolitan area are not included.

3) Prefectures included each metropolitan area are as follows.

- Tokyo Area : Tokyo-to, Kanagawa-ken, Saitama-ken and Chiba-ken
- Nagoya Area : Aichi-ken, Gifu-ken and Mie-ken
- Osaka Area : Osaka-fu, Hyogo-ken, Kyoto-fu and Nara-ken

第1表 男女別都道府県内移動者数、他都道府県からの転入者数及び

Table 1. Number of Intra-prefectural Migrants, In-migrants from Other Prefectures and Out-migrants

外国人移動者

都道府県 3大都市圏 Prefectures, Tokyo Area, Nagoya Area and Osaka Area	都道府県内移動者数 Intra-prefectural migrants 1)			他都道府県からの In-migrants from other 2)	
	総数 Both sexes	男 Male	女 Female	総数 Both sexes	男 Male
	全 国 Japan	251,224	138,713	112,511	315,453
01 北海道 Hokkaido	5,278	2,701	2,577	5,994	3,235
02 青森県 Aomori-ken	215	115	100	1,010	547
03 岩手県 Iwate-ken	310	109	201	1,317	735
04 宮城県 Miyagi-ken	1,672	864	808	2,975	1,657
05 秋田県 Akita-ken	113	46	67	695	384
06 山形県 Yamagata-ken	301	154	147	1,234	737
07 福島県 Fukushima-ken	517	261	256	2,672	1,597
08 茨城県 Ibaraki-ken	5,019	3,237	1,782	11,693	7,290
09 栃木県 Tochigi-ken	1,552	794	758	7,406	4,482
10 群馬県 Gumma-ken	4,050	2,442	1,608	10,221	6,536
11 埼玉県 Saitama-ken	13,019	7,458	5,561	29,020	17,655
12 千葉県 Chiba-ken	12,849	7,582	5,267	21,170	12,416
13 東京都 Tokyo-to	66,738	35,804	30,934	47,384	26,933
14 神奈川県 Kanagawa-ken	15,410	8,514	6,896	25,286	15,103
15 新潟県 Niigata-ken	759	344	415	2,481	1,293
16 富山県 Toyama-ken	1,475	834	641	2,266	1,506
17 石川県 Ishikawa-ken	939	490	449	2,408	1,495
18 福井県 Fukui-ken	718	298	420	1,551	916
19 山梨県 Yamanashi-ken	860	453	407	2,279	1,409
20 長野県 Nagano-ken	1,817	979	838	4,565	2,770
21 岐阜県 Gifu-ken	3,645	1,963	1,682	7,946	4,606
22 静岡県 Shizuoka-ken	7,269	4,007	3,262	10,226	5,956
23 愛知県 Aichi-ken	30,567	17,739	12,828	19,414	11,514
24 三重県 Mie-ken	3,322	1,881	1,441	6,649	3,990
25 滋賀県 Shiga-ken	2,151	1,339	812	5,139	3,232
26 京都府 Kyoto-fu	4,435	2,350	2,085	7,619	4,384
27 大阪府 Osaka-fu	27,789	15,402	12,387	18,352	10,403
28 兵庫県 Hyogo-ken	6,858	3,835	3,023	10,014	5,620
29 奈良県 Nara-ken	546	273	273	2,505	1,427
30 和歌山県 Wakayama-ken	215	93	122	1,264	640
31 鳥取県 Tottori-ken	111	41	70	904	488
32 島根県 Shimane-ken	153	63	90	1,379	742
33 岡山県 Okayama-ken	2,510	1,274	1,236	3,620	1,982
34 広島県 Hiroshima-ken	5,182	2,992	2,190	4,099	2,494
35 山口県 Yamaguchi-ken	845	426	419	3,002	1,758
36 徳島県 Tokushima-ken	519	229	290	1,021	515
37 香川県 Kagawa-ken	1,173	648	525	1,553	811
38 愛媛県 Ehime-ken	1,514	595	919	1,647	887
39 高知県 Kochi-ken	366	233	133	926	532
40 福岡県 Fukuoka-ken	11,075	6,362	4,713	7,669	4,592
41 佐賀県 Saga-ken	234	88	146	1,780	888
42 長崎県 Nagasaki-ken	608	245	363	1,841	957
43 熊本県 Kumamoto-ken	2,342	1,151	1,191	3,531	1,748
44 大分県 Oita-ken	927	378	549	2,752	1,775
45 宮崎県 Miyazaki-ken	368	176	192	1,999	920
46 鹿児島県 Kagoshima-ken	1,227	442	785	2,538	1,277
47 沖縄県 Okinawa-ken	1,662	1,009	653	2,437	1,537
東 京 圏 Tokyo Area 3)	174,321	98,319	76,002	56,555	33,146
名 古 屋 圏 Nagoya Area 3)	49,815	28,844	20,971	21,728	12,849
大 阪 圏 Osaka Area 3)	53,165	29,683	23,482	24,953	14,011
21 大都市 21 major cities					
	自都市内区間移動者数 Migrants across the Ku-boundaries within the city			他市町村からの In-migrants from the areas outside	
21 大都市計 Total of 21 major cities	100,604	53,997	46,607	127,241	72,773
01 100 札幌市 Sapporo-shi	1,197	676	521	2,097	1,126
04 100 仙台市 Sendai-shi	1,119	609	510	1,466	822
11 100 さいたま市 Saitama-shi	974	511	463	4,771	2,930
12 100 千葉市 Chiba-shi	997	500	497	5,093	3,052
13 100 東京都特別区部 Ku-area of Tokyo	53,965	29,058	24,907	43,141	24,145
14 100 横浜市 Yokohama-shi	5,665	2,993	2,672	12,330	7,161
14 130 川崎市 Kawasaki-shi	1,038	546	492	7,041	4,095
14 150 相模原市 Sagami-hara-shi	282	138	144	2,841	1,622
15 100 新潟市 Niigata-shi	187	97	90	787	471
22 100 静岡市 Shizuoka-shi	338	191	147	1,473	850
22 130 浜松市 Hamamatsu-shi	1,311	718	593	2,821	1,681
23 100 名古屋市 Nagoya-shi	6,750	3,604	3,146	8,011	4,518
26 100 京都市 Kyoto-shi	3,341	1,760	1,581	5,106	2,857
27 100 大阪市 Osaka-shi	13,444	7,022	6,422	13,416	7,507
27 140 堺市 Sakai-shi	486	272	214	2,346	1,521
28 100 神戸市 Kobe-shi	2,615	1,479	1,136	3,841	2,123
33 100 岡山市 Okayama-shi	660	360	300	1,621	871
34 100 広島市 Hiroshima-shi	1,320	724	596	2,264	1,324
40 100 北九州市 Kitakyushu-shi	648	417	231	1,629	1,103
40 130 福岡市 Fukuoka-shi	3,859	2,109	1,750	3,723	2,186
43 100 熊本市 Kumamoto-shi	408	213	195	1,423	808

- 1) 3大都市圏は、各大都市圏の区域内での移動者である。
- 2) 3大都市圏は、各大都市圏の境界を越えた移動者である。  
したがって、各大都市圏の区域内での移動者は含まれない。
- 3) 各大都市圏に含まれる地域は次のとおりである。  
・東京圏：東京都、神奈川県、埼玉県、千葉県  
・名古屋圏：愛知県、岐阜県、三重県  
・大阪圏：大阪府、兵庫県、京都府、奈良県

他都道府県への転出者数－全国、都道府県、3大都市圏（東京圏、名古屋圏、大阪圏）、21大都市（2023年）（続き）

to Other Prefectures by Sex for Japan, Prefectures, Tokyo Area, Nagoya Area, Osaka Area and 21 Major Cities : 2023 - Continued

							Foreigners	
転入者数 prefectures	他都道府県への転出者数 Out-migrants to other prefectures 2)			転入超過数（－は転出超過） Net-migration (－ net loss)			都道府県 3大都市圏 Prefectures, Tokyo Area, Nagoya Area and Osaka Area	
女 Female	総数 Both sexes	男 Male	女 Female	総数 Both sexes	男 Male	女 Female		
131,082	315,453	184,371	131,082	0	0	0	全	国
2,759	5,705	2,948	2,757	289	287	2	01	
463	1,100	479	621	-90	68	-158	02	
582	1,153	575	578	164	160	4	03	
1,318	3,410	1,864	1,546	-435	-207	-228	04	
311	429	220	209	266	164	102	05	
497	897	509	388	337	228	109	06	
1,075	2,325	1,334	991	347	263	84	07	
4,403	12,376	7,891	4,485	-683	-601	-82	08	
2,924	6,349	3,871	2,478	1,057	611	446	09	
3,685	8,948	5,580	3,368	1,273	956	317	10	
11,365	22,031	13,200	8,831	6,989	4,455	2,534	11	
8,754	32,760	20,666	12,094	-11,590	-8,250	-3,340	12	
20,451	37,588	21,552	16,036	9,796	5,381	4,415	13	
10,183	18,768	10,330	8,438	6,518	4,773	1,745	14	
1,188	2,170	1,220	950	311	73	238	15	
760	2,160	1,337	823	106	169	-63	16	
913	2,628	1,414	1,214	-220	81	-301	17	
635	2,352	1,355	997	-801	-439	-362	18	
870	2,049	1,149	900	230	260	-30	19	
1,795	4,909	3,032	1,877	-344	-262	-82	20	
3,340	7,240	4,215	3,025	706	391	315	21	
4,270	9,620	5,666	3,954	606	290	316	22	
7,900	24,179	14,682	9,497	-4,765	-3,168	-1,597	23	
2,659	7,325	4,516	2,809	-676	-526	-150	24	
1,907	4,450	2,890	1,560	689	342	347	25	
3,235	6,434	3,743	2,691	1,185	641	544	26	
7,949	20,631	12,569	8,062	-2,279	-2,166	-113	27	
4,394	10,407	5,857	4,550	-393	-237	-156	28	
1,078	1,812	961	851	693	466	227	29	
624	858	444	414	406	196	210	30	
416	772	387	385	132	101	31	31	
637	1,328	683	645	51	59	-8	32	
1,638	4,971	2,597	2,374	-1,351	-615	-736	33	
1,605	8,112	4,568	3,544	-4,013	-2,074	-1,939	34	
1,244	2,506	1,150	1,356	496	608	-112	35	
506	1,231	628	603	-210	-113	-97	36	
742	2,285	1,294	991	-732	-483	-249	37	
760	2,301	1,239	1,062	-654	-352	-302	38	
394	730	391	339	196	141	55	39	
3,077	11,924	6,671	5,253	-4,255	-2,079	-2,176	40	
892	1,480	808	672	300	80	220	41	
884	1,923	918	1,005	-82	39	-121	42	
1,783	3,713	1,967	1,746	-182	-219	37	43	
977	3,374	2,008	1,366	-622	-233	-389	44	
1,079	1,381	643	738	618	277	341	45	
1,261	2,076	998	1,078	462	279	183	46	
900	2,283	1,352	931	154	185	-31	47	
23,409	44,842	26,787	18,055	11,713	6,359	5,354	東京圏	
8,879	26,463	16,152	10,311	-4,735	-3,303	-1,432	名古屋圏	
10,942	25,747	15,307	10,440	-794	-1,296	502	大阪圏	

転入者数 the city in Japan	他市町村への転出者数 Out-migrants to the areas outside the city in Japan			転入超過数（－は転出超過） Net-migration (－ net loss)			21大都市 21 major cities	
54,468	129,552	74,381	55,171	-2,311	-1,608	-703	21大都市計	
971	1,989	1,047	942	108	79	29	01	100
644	2,194	1,270	924	-728	-448	-280	04	100
1,841	4,213	2,398	1,815	558	532	26	11	100
2,041	3,697	2,034	1,663	1,396	1,018	378	12	100
18,996	36,833	20,881	15,952	6,308	3,264	3,044	13	100
5,169	10,142	5,717	4,425	2,188	1,444	744	14	100
2,946	5,526	3,022	2,504	1,515	1,073	442	14	130
1,219	2,208	1,227	981	633	395	238	14	150
316	725	418	307	62	53	9	15	100
623	1,921	1,192	729	-448	-342	-106	22	100
1,140	2,829	1,719	1,110	-8	-38	30	22	130
3,493	13,507	8,163	5,344	-5,496	-3,645	-1,851	23	100
2,249	4,728	2,628	2,100	378	229	149	26	100
5,909	15,235	9,095	6,140	-1,819	-1,588	-231	27	100
825	1,978	1,209	769	368	312	56	27	140
1,718	5,073	2,676	2,397	-1,232	-553	-679	28	100
750	3,101	1,711	1,390	-1,480	-840	-640	33	100
940	3,174	1,851	1,323	-910	-527	-383	34	100
526	2,238	1,286	952	-609	-183	-426	40	100
1,537	6,604	3,931	2,673	-2,881	-1,745	-1,136	40	130
615	1,637	906	731	-214	-98	-116	43	100

1) Figures for three major metropolitan areas are migrants who moved within the boundary of the same metropolitan area.

2) Figures for three major metropolitan areas are migrants who moved across boundaries of each metropolitan area.

Therefore, the migrants who moved within the boundary of the same metropolitan area are not included.

3) Prefectures included each metropolitan area are as follows.

- Tokyo Area : Tokyo-to, Kanagawa-ken, Saitama-ken and Chiba-ken
- Nagoya Area : Aichi-ken, Gifu-ken and Mie-ken
- Osaka Area : Osaka-fu, Hyogo-ken, Kyoto-fu and Nara-ken

第2表 男女別移動者数、都道府県内移動者数及び

Table 2. Number of Internal Migrants, Intra-prefectural Migrants and

移動者（日本人及び外国人）

年 Year	移動者数(市区町村間) Internal migrants						都道府	
	総数 Both sexes	男 Male	女 Female	対前年増加率(%) (-は減少) Change from previous year (- decrease)			総数 Both sexes	男 Male
				総数 Both sexes	男 Male	女 Female		
昭和 29年 1954	...	...	...	...	...	...	...	...
30 1955	...	...	...	...	...	...	...	...
31 1956	...	...	...	...	...	...	...	...
32 1957	...	...	...	...	...	...	...	...
33 1958	...	...	...	...	...	...	...	...
34 1959	...	...	...	...	...	...	...	...
35 1960	...	...	...	...	...	...	...	...
36 1961	...	...	...	...	...	...	...	...
37 1962	...	...	...	...	...	...	...	...
38 1963	...	...	...	...	...	...	...	...
39 1964	...	...	...	...	...	...	...	...
40 1965	...	...	...	...	...	...	...	...
41 1966	...	...	...	...	...	...	...	...
42 1967	...	...	...	...	...	...	...	...
43 1968	...	...	...	...	...	...	...	...
44 1969	...	...	...	...	...	...	...	...
45 1970	...	...	...	...	...	...	...	...
46 1971	...	...	...	...	...	...	...	...
47 1972	...	...	...	...	...	...	...	...
48 1973	...	...	...	...	...	...	...	...
49 1974	...	...	...	...	...	...	...	...
50 1975	...	...	...	...	...	...	...	...
51 1976	...	...	...	...	...	...	...	...
52 1977	...	...	...	...	...	...	...	...
53 1978	...	...	...	...	...	...	...	...
54 1979	...	...	...	...	...	...	...	...
55 1980	...	...	...	...	...	...	...	...
56 1981	...	...	...	...	...	...	...	...
57 1982	...	...	...	...	...	...	...	...
58 1983	...	...	...	...	...	...	...	...
59 1984	...	...	...	...	...	...	...	...
60 1985	...	...	...	...	...	...	...	...
61 1986	...	...	...	...	...	...	...	...
62 1987	...	...	...	...	...	...	...	...
63 1988	...	...	...	...	...	...	...	...
平成 元年 1989	...	...	...	...	...	...	...	...
2 1990	...	...	...	...	...	...	...	...
3 1991	...	...	...	...	...	...	...	...
4 1992	...	...	...	...	...	...	...	...
5 1993	...	...	...	...	...	...	...	...
6 1994	...	...	...	...	...	...	...	...
7 1995	...	...	...	...	...	...	...	...
8 1996	...	...	...	...	...	...	...	...
9 1997	...	...	...	...	...	...	...	...
10 1998	...	...	...	...	...	...	...	...
11 1999	...	...	...	...	...	...	...	...
12 2000	...	...	...	...	...	...	...	...
13 2001	...	...	...	...	...	...	...	...
14 2002	...	...	...	...	...	...	...	...
15 2003	...	...	...	...	...	...	...	...
16 2004	...	...	...	...	...	...	...	...
17 2005	...	...	...	...	...	...	...	...
18 2006	...	...	...	...	...	...	...	...
19 2007	...	...	...	...	...	...	...	...
20 2008	...	...	...	...	...	...	...	...
21 2009	...	...	...	...	...	...	...	...
22 2010	...	...	...	...	...	...	...	...
23 2011	...	...	...	...	...	...	...	...
24 2012	...	...	...	...	...	...	...	...
25 2013	...	...	...	...	...	...	...	...
26 2014	5,207,599	2,771,245	2,436,354	...	...	...	2,802,376	1,433,251
27 2015	5,384,553	2,876,343	2,508,210	3.4	3.8	2.9	2,881,773	1,478,954
28 2016	5,251,717	2,803,048	2,448,669	-2.5	-2.5	-2.4	2,791,371	1,431,940
29 2017	5,318,617	2,837,193	2,481,424	1.3	1.2	1.3	2,813,553	1,444,220
30 2018	5,359,174	2,858,159	2,501,015	0.8	0.7	0.8	2,823,573	1,449,586
令和 元年 2019	5,403,465	2,882,778	2,520,687	0.8	0.9	0.8	2,835,379	1,455,862
2 2020	5,255,721	2,819,017	2,436,704	-2.7	-2.2	-3.3	2,791,729	1,440,902
3 2021	5,247,744	2,798,046	2,449,698	-0.2	-0.7	0.5	2,771,104	1,419,406
4 2022	5,310,972	2,827,943	2,483,029	1.2	1.1	1.4	2,757,538	1,409,809
5 2023	5,263,249	2,813,796	2,449,453	-0.9	-0.5	-1.4	2,718,610	1,396,970

(注) 2014年から外国人移動者の集計を開始している。



第2表 男女別移動者数、都道府県内移動者数及び

Table 2. Number of Internal Migrants, Intra-prefectural Migrants and

日本人移動者

年 Year	移動者数(市区町村間) Internal migrants						都道府	
	総数 Both sexes	男 Male	女 Female	対前年増加率(%) (ーは減少) Change from previous year (ー decrease)			総数 Both sexes	男 Male
				総数 Both sexes	男 Male	女 Female		
昭和 29年 1954	5,498,318	...	...	...	...	...	3,145,504	...
30 1955	5,140,569	...	...	-6.5	...	...	2,913,517	...
31 1956	4,859,625	...	...	-5.5	...	...	2,737,844	...
32 1957	5,268,248	...	...	8.4	...	...	2,887,932	...
33 1958 1)	5,294,291	2,386,443	2,193,979	0.5	...	...	2,913,665	1,252,669
34 1959	5,357,658	2,781,028	2,576,630	1.2	...	...	2,915,025	1,454,283
35 1960	5,652,659	2,989,066	2,663,593	5.5	7.5	3.4	2,972,940	1,496,009
36 1961	6,012,494	3,222,308	2,790,186	6.4	7.8	4.8	3,060,105	1,547,134
37 1962	6,580,189	3,544,256	3,035,933	9.4	10.0	8.8	3,277,440	1,663,019
38 1963	6,936,831	3,716,482	3,220,349	5.4	4.9	6.1	3,464,084	1,756,433
39 1964	7,256,781	3,892,434	3,364,347	4.6	4.7	4.5	3,622,409	1,844,354
40 1965	7,380,637	3,956,534	3,424,103	1.7	1.6	1.8	3,688,404	1,878,894
41 1966	7,431,660	3,953,514	3,478,146	0.7	-0.1	1.6	3,747,962	1,901,276
42 1967	7,478,988	3,990,815	3,488,173	0.6	0.9	0.3	3,717,721	1,889,173
43 1968	7,775,456	4,159,420	3,616,036	4.0	4.2	3.7	3,838,042	1,957,142
44 1969	8,125,600	4,330,849	3,794,751	4.5	4.1	4.9	4,010,024	2,035,307
45 1970	8,272,511	4,411,295	3,861,216	1.8	1.9	1.8	4,037,503	2,045,527
46 1971	8,359,711	4,441,011	3,918,700	1.1	0.7	1.5	4,103,106	2,068,128
47 1972	8,349,840	4,408,681	3,941,159	-0.1	-0.7	0.6	4,192,986	2,111,682
48 1973 2)	8,538,820	4,526,138	4,012,682	1.0	1.4	0.5	4,304,482	2,172,938
49 1974	8,026,879	4,239,430	3,787,449	-6.0	-6.3	-5.6	4,094,492	2,062,157
50 1975	7,543,506	3,975,685	3,567,821	-6.0	-6.2	-5.8	3,845,785	1,933,676
51 1976	7,391,627	3,871,059	3,520,568	-2.0	-2.6	-1.3	3,826,506	1,919,889
52 1977	7,395,319	3,886,958	3,508,361	0.0	0.4	-0.3	3,827,760	1,921,634
53 1978	7,291,505	3,841,144	3,450,361	-1.4	-1.2	-1.7	3,804,066	1,912,826
54 1979	7,295,465	3,843,210	3,452,255	0.1	0.1	0.1	3,826,033	1,922,229
55 1980	7,067,308	3,735,721	3,331,587	-3.1	-2.8	-3.5	3,710,931	1,866,514
56 1981	6,901,752	3,664,857	3,236,895	-2.3	-1.9	-2.8	3,583,552	1,801,597
57 1982	6,852,395	3,649,824	3,202,571	-0.7	-0.4	-1.1	3,564,213	1,792,745
58 1983	6,674,373	3,553,219	3,121,154	-2.6	-2.6	-2.5	3,478,247	1,747,350
59 1984	6,558,917	3,503,553	3,055,364	-1.7	-1.4	-2.1	3,422,144	1,719,171
60 1985	6,482,108	3,483,162	2,998,946	-1.2	-0.6	-1.8	3,364,948	1,694,712
61 1986	6,467,999	3,498,861	2,969,138	-0.2	0.5	-1.0	3,339,143	1,690,577
62 1987	6,536,868	3,545,915	2,990,953	1.1	1.3	0.7	3,365,698	1,712,295
63 1988	6,464,930	3,512,271	2,952,659	-1.1	-0.9	-1.3	3,328,028	1,693,084
平成 元年 1989	6,517,930	3,556,600	2,961,330	0.8	1.3	0.3	3,359,181	1,714,504
2 1990	6,518,785	3,564,794	2,953,991	0.0	0.2	-0.2	3,350,450	1,712,363
3 1991	6,402,883	3,509,037	2,893,846	-1.8	-1.6	-2.0	3,271,689	1,674,241
4 1992	6,387,992	3,480,995	2,906,997	-0.2	-0.8	0.5	3,279,994	1,667,910
5 1993	6,502,831	3,510,797	2,992,034	1.8	0.9	2.9	3,423,751	1,732,416
6 1994	6,561,214	3,519,015	3,042,199	0.9	0.2	1.7	3,538,935	1,783,241
7 1995	6,632,096	3,552,716	3,079,380	1.1	1.0	1.2	3,582,529	1,801,683
8 1996	6,514,555	3,483,742	3,030,813	-1.8	-1.9	-1.6	3,553,079	1,786,570
9 1997	6,424,690	3,440,562	2,984,128	-1.4	-1.2	-1.5	3,488,429	1,756,007
10 1998	6,277,512	3,368,028	2,909,484	-2.3	-2.1	-2.5	3,350,480	1,687,293
11 1999	6,186,490	3,307,510	2,878,980	-1.4	-1.8	-1.0	3,341,444	1,685,013
12 2000	6,146,670	3,273,201	2,873,469	-0.6	-1.0	-0.2	3,333,206	1,680,263
13 2001	6,110,826	3,252,779	2,858,047	-0.6	-0.6	-0.5	3,300,826	1,664,254
14 2002	5,952,581	3,174,703	2,777,878	-2.6	-2.4	-2.8	3,213,176	1,625,734
15 2003	5,961,576	3,175,275	2,786,301	0.2	0.0	0.3	3,255,527	1,650,203
16 2004	5,771,921	3,082,066	2,689,855	-3.2	-2.9	-3.5	3,135,296	1,593,121
17 2005	5,601,560	3,003,271	2,598,289	-3.0	-2.6	-3.4	2,999,912	1,532,538
18 2006	5,564,346	2,992,942	2,571,404	-0.7	-0.3	-1.0	2,970,241	1,526,467
19 2007	5,498,941	2,957,941	2,541,000	-1.2	-1.2	-1.2	2,919,403	1,501,967
20 2008	5,356,935	2,878,870	2,478,065	-2.6	-2.7	-2.5	2,848,402	1,464,503
21 2009	5,300,025	2,862,984	2,437,041	-1.1	-0.6	-1.7	2,830,446	1,464,682
22 2010	5,084,579	2,710,887	2,373,692	-4.1	-5.3	-2.6	2,752,187	1,411,052
23 2011	5,044,239	2,680,638	2,363,601	-0.8	-1.1	-0.4	2,705,720	1,384,961
24 2012	5,018,166	2,673,720	2,344,446	-0.5	-0.3	-0.8	2,700,310	1,383,081
25 2013	5,015,571	2,669,165	2,346,406	-0.1	-0.2	0.1	2,713,676	1,387,594
26 2014	4,908,009	2,611,995	2,296,014	-2.1	-2.1	-2.1	2,648,321	1,353,799
27 2015	5,041,483	2,690,177	2,351,306	2.7	3.0	2.4	2,706,745	1,387,218
28 2016	4,880,967	2,600,370	2,280,597	-3.2	-3.3	-3.0	2,605,636	1,333,443
29 2017	4,893,581	2,601,695	2,291,886	0.3	0.1	0.5	2,606,271	1,333,115
30 2018	4,889,713	2,594,336	2,295,377	-0.1	-0.3	0.2	2,596,220	1,326,162
令和 元年 2019	4,889,191	2,591,254	2,297,937	-0.0	-0.1	0.1	2,592,186	1,322,706
2 2020	4,840,852	2,583,218	2,257,634	-1.0	-0.3	-1.8	2,593,360	1,332,735
3 2021	4,818,721	2,554,929	2,263,792	-0.5	-1.1	0.3	2,575,876	1,313,124
4 2022	4,775,207	2,525,114	2,250,093	-0.9	-1.2	-0.6	2,519,845	1,279,793
5 2023	4,696,572	2,490,712	2,205,860	-1.6	-1.4	-2.0	2,467,386	1,258,257

(注) 1954年から1972年までは沖縄県の移動者数を含んでいない。  
 1972年5月15日から12月31日までの沖縄県を含んだ移動者数は、次のとおりである。  
 総数 8,416,246人、男 4,443,260人、女 3,972,986人  
 1) 1958年の男女は3月から12月までの結果である。  
 2) 1973年の対前年増加率は沖縄県を除いて算出してある。



都道府県間移動者数の推移－全国（1954年～2023年）（続き）

Inter-prefectural Migrants by Sex for Japan : 1954 to 2023 - Continued

Japanese

県内移動者数 Intra-prefectural migrants				都道府県間移動者数 Inter-prefectural migrants					
対前年増加率 (%) (－は減少) Change from previous year (－ decrease)				対前年増加率 (%) (－は減少) Change from previous year (－ decrease)					
女 Female	総数 Both sexes	男 Male	女 Female	総数 Both sexes	男 Male	女 Female	総数 Both sexes	男 Male	女 Female
...	...	...	...	2,352,814	...	...	...	...	...
...	-7.4	...	...	2,227,052	...	...	-5.3	...	...
...	-6.0	...	...	2,121,781	...	...	-4.7	...	...
...	5.5	...	...	2,380,316	...	...	12.2	...	...
1,251,778	0.9	...	...	2,380,626	1,133,774	942,201	0.0	...	...
1,460,742	0.0	...	...	2,442,633	1,326,745	1,115,888	2.6	...	...
1,476,931	2.0	2.9	1.1	2,679,719	1,493,057	1,186,662	9.7	12.5	6.3
1,512,971	2.9	3.4	2.4	2,952,389	1,675,174	1,277,215	10.2	12.2	7.6
1,614,421	7.1	7.5	6.7	3,302,749	1,881,237	1,421,512	11.9	12.3	11.3
1,707,651	5.7	5.6	5.8	3,472,747	1,960,049	1,512,698	5.1	4.2	6.4
1,778,055	4.6	5.0	4.1	3,634,372	2,048,080	1,586,292	4.7	4.5	4.9
1,809,510	1.8	1.9	1.8	3,692,233	2,077,640	1,614,593	1.6	1.4	1.8
1,846,686	1.6	1.2	2.1	3,683,698	2,052,238	1,631,460	-0.2	-1.2	1.0
1,828,548	-0.8	-0.6	-1.0	3,761,267	2,101,642	1,659,625	2.1	2.4	1.7
1,880,900	3.2	3.6	2.9	3,937,414	2,202,278	1,735,136	4.7	4.8	4.5
1,974,717	4.5	4.0	5.0	4,115,576	2,295,542	1,820,034	4.5	4.2	4.9
1,991,976	0.7	0.5	0.9	4,235,008	2,365,768	1,869,240	2.9	3.1	2.7
2,034,978	1.6	1.1	2.2	4,256,605	2,372,883	1,883,722	0.5	0.3	0.8
2,081,304	2.2	2.1	2.3	4,156,854	2,296,999	1,859,855	-2.3	-3.2	-1.3
2,131,544	1.5	1.8	1.2	4,234,338	2,353,200	1,881,138	0.4	1.0	-0.2
2,032,335	-4.9	-5.1	-4.7	3,932,387	2,177,273	1,755,114	-7.1	-7.5	-6.7
1,912,109	-6.1	-6.2	-5.9	3,697,721	2,042,009	1,655,712	-6.0	-6.2	-5.7
1,906,617	-0.5	-0.7	-0.3	3,565,121	1,951,170	1,613,951	-3.6	-4.4	-2.5
1,906,126	0.0	0.1	-0.0	3,567,559	1,965,324	1,602,235	0.1	0.7	-0.7
1,891,240	-0.6	-0.5	-0.8	3,487,439	1,928,318	1,559,121	-2.2	-1.9	-2.7
1,903,804	0.6	0.5	0.7	3,469,432	1,920,981	1,548,451	-0.5	-0.4	-0.7
1,844,417	-3.0	-2.9	-3.1	3,356,377	1,869,207	1,487,170	-3.3	-2.7	-4.0
1,781,955	-3.4	-3.5	-3.4	3,318,200	1,863,260	1,454,940	-1.1	-0.3	-2.2
1,771,468	-0.5	-0.5	-0.6	3,288,182	1,857,079	1,431,103	-0.9	-0.3	-1.6
1,730,897	-2.4	-2.5	-2.3	3,196,126	1,805,869	1,390,257	-2.8	-2.8	-2.9
1,702,973	-1.6	-1.6	-1.6	3,136,773	1,784,382	1,352,391	-1.9	-1.2	-2.7
1,670,236	-1.7	-1.4	-1.9	3,117,160	1,788,450	1,328,710	-0.6	0.2	-1.8
1,648,566	-0.8	-0.2	-1.3	3,128,856	1,808,284	1,320,572	0.4	1.1	-0.6
1,653,403	0.8	1.3	0.3	3,171,170	1,833,620	1,337,550	1.4	1.4	1.3
1,634,944	-1.1	-1.1	-1.1	3,136,902	1,819,187	1,317,715	-1.1	-0.8	-1.5
1,644,677	0.9	1.3	0.6	3,158,749	1,842,096	1,316,653	0.7	1.3	-0.1
1,638,087	-0.3	-0.1	-0.4	3,168,335	1,852,431	1,315,904	0.3	0.6	-0.1
1,597,448	-2.4	-2.2	-2.5	3,131,194	1,834,796	1,296,398	-1.2	-1.0	-1.5
1,612,084	0.3	-0.4	0.9	3,107,998	1,813,085	1,294,913	-0.7	-1.2	-0.1
1,691,335	4.4	3.9	4.9	3,079,080	1,778,381	1,300,699	-0.9	-1.9	0.4
1,755,694	3.4	2.9	3.8	3,022,279	1,735,774	1,286,505	-1.8	-2.4	-1.1
1,780,846	1.2	1.0	1.4	3,049,567	1,751,033	1,298,534	0.9	0.9	0.9
1,766,509	-0.8	-0.8	-0.8	2,961,476	1,697,172	1,264,304	-2.9	-3.1	-2.6
1,732,422	-1.8	-1.7	-1.9	2,936,261	1,684,555	1,251,706	-0.9	-0.7	-1.0
1,663,187	-4.0	-3.9	-4.0	2,927,032	1,680,735	1,246,297	-0.3	-0.2	-0.4
1,656,431	-0.3	-0.1	-0.4	2,845,046	1,622,497	1,222,549	-2.8	-3.5	-1.9
1,652,943	-0.2	-0.3	-0.2	2,813,464	1,592,938	1,220,526	-1.1	-1.8	-0.2
1,636,572	-1.0	-1.0	-1.0	2,810,000	1,588,525	1,221,475	-0.1	-0.3	0.1
1,587,442	-2.7	-2.3	-3.0	2,739,405	1,548,969	1,190,436	-2.5	-2.5	-2.5
1,605,324	1.3	1.5	1.1	2,706,049	1,525,072	1,180,977	-1.2	-1.5	-0.8
1,542,175	-3.7	-3.5	-3.9	2,636,625	1,488,945	1,147,680	-2.6	-2.4	-2.8
1,467,374	-4.3	-3.8	-4.9	2,601,648	1,470,733	1,130,915	-1.3	-1.2	-1.5
1,443,774	-1.0	-0.4	-1.6	2,594,105	1,466,475	1,127,630	-0.3	-0.3	-0.3
1,417,436	-1.7	-1.6	-1.8	2,579,538	1,455,974	1,123,564	-0.6	-0.7	-0.4
1,383,899	-2.4	-2.5	-2.4	2,508,533	1,414,367	1,094,166	-2.8	-2.9	-2.6
1,365,764	-0.6	0.0	-1.3	2,469,579	1,398,302	1,071,277	-1.6	-1.1	-2.1
1,341,135	-2.8	-3.7	-1.8	2,332,392	1,299,835	1,032,557	-5.6	-7.0	-3.6
1,320,759	-1.7	-1.8	-1.5	2,338,519	1,295,677	1,042,842	0.3	-0.3	1.0
1,317,229	-0.2	-0.1	-0.3	2,317,856	1,290,639	1,027,217	-0.9	-0.4	-1.5
1,326,082	0.5	0.3	0.7	2,301,895	1,281,571	1,020,324	-0.7	-0.7	-0.7
1,294,522	-2.4	-2.4	-2.4	2,259,688	1,258,196	1,001,492	-1.8	-1.8	-1.8
1,319,527	2.2	2.5	1.9	2,334,738	1,302,959	1,031,779	3.3	3.6	3.0
1,272,193	-3.7	-3.9	-3.6	2,275,331	1,266,927	1,008,404	-2.5	-2.8	-2.3
1,273,156	0.0	-0.0	0.1	2,287,310	1,268,580	1,018,730	0.5	0.1	1.0
1,270,058	-0.4	-0.5	-0.2	2,293,493	1,268,174	1,025,319	0.3	-0.0	0.6
1,269,480	-0.2	-0.3	0.0	2,297,005	1,268,548	1,028,457	0.2	0.0	0.3
1,260,625	0.0	0.8	-0.7	2,247,492	1,250,483	997,009	-2.2	-1.4	-3.1
1,262,752	-0.7	-1.5	0.2	2,242,845	1,241,805	1,001,040	-0.2	-0.7	0.4
1,240,052	-2.2	-2.5	-1.8	2,255,362	1,245,321	1,010,041	0.6	0.3	0.9
1,209,129	-2.1	-1.7	-2.5	2,229,186	1,232,455	996,731	-1.2	-1.0	-1.3

Note) Figures for the years from 1954 to 1972 do not include the migrants to or those from Okinawa-ken.  
 However, the number of migrants which includes Okinawa-ken during the period from May 15 to December 31, 1972:  
 Both sexes 8,416,246, Male 4,443,260 and Female 3,972,986

- 1) Figures for 1958 are the results for the period from March to December.
- 2) The changes from previous year in 1973 were computed with the figures excluding the migrants for Okinawa-ken.

第2表 男女別移動者数、都道府県内移動者数及び

Table 2. Number of Internal Migrants, Intra-prefectural Migrants and

外国人移動者

年 Year	移動者数(市区町村間) Internal migrants						都道府	
	総数 Both sexes	男 Male	女 Female	対前年増加率(%) (-は減少) Change from previous year (- decrease)			総数 Both sexes	男 Male
				総数 Both sexes	男 Male	女 Female		
昭和 29年 1954	...	...	...	...	...	...	...	...
30 1955	...	...	...	...	...	...	...	...
31 1956	...	...	...	...	...	...	...	...
32 1957	...	...	...	...	...	...	...	...
33 1958	...	...	...	...	...	...	...	...
34 1959	...	...	...	...	...	...	...	...
35 1960	...	...	...	...	...	...	...	...
36 1961	...	...	...	...	...	...	...	...
37 1962	...	...	...	...	...	...	...	...
38 1963	...	...	...	...	...	...	...	...
39 1964	...	...	...	...	...	...	...	...
40 1965	...	...	...	...	...	...	...	...
41 1966	...	...	...	...	...	...	...	...
42 1967	...	...	...	...	...	...	...	...
43 1968	...	...	...	...	...	...	...	...
44 1969	...	...	...	...	...	...	...	...
45 1970	...	...	...	...	...	...	...	...
46 1971	...	...	...	...	...	...	...	...
47 1972	...	...	...	...	...	...	...	...
48 1973	...	...	...	...	...	...	...	...
49 1974	...	...	...	...	...	...	...	...
50 1975	...	...	...	...	...	...	...	...
51 1976	...	...	...	...	...	...	...	...
52 1977	...	...	...	...	...	...	...	...
53 1978	...	...	...	...	...	...	...	...
54 1979	...	...	...	...	...	...	...	...
55 1980	...	...	...	...	...	...	...	...
56 1981	...	...	...	...	...	...	...	...
57 1982	...	...	...	...	...	...	...	...
58 1983	...	...	...	...	...	...	...	...
59 1984	...	...	...	...	...	...	...	...
60 1985	...	...	...	...	...	...	...	...
61 1986	...	...	...	...	...	...	...	...
62 1987	...	...	...	...	...	...	...	...
63 1988	...	...	...	...	...	...	...	...
平成 元年 1989	...	...	...	...	...	...	...	...
2 1990	...	...	...	...	...	...	...	...
3 1991	...	...	...	...	...	...	...	...
4 1992	...	...	...	...	...	...	...	...
5 1993	...	...	...	...	...	...	...	...
6 1994	...	...	...	...	...	...	...	...
7 1995	...	...	...	...	...	...	...	...
8 1996	...	...	...	...	...	...	...	...
9 1997	...	...	...	...	...	...	...	...
10 1998	...	...	...	...	...	...	...	...
11 1999	...	...	...	...	...	...	...	...
12 2000	...	...	...	...	...	...	...	...
13 2001	...	...	...	...	...	...	...	...
14 2002	...	...	...	...	...	...	...	...
15 2003	...	...	...	...	...	...	...	...
16 2004	...	...	...	...	...	...	...	...
17 2005	...	...	...	...	...	...	...	...
18 2006	...	...	...	...	...	...	...	...
19 2007	...	...	...	...	...	...	...	...
20 2008	...	...	...	...	...	...	...	...
21 2009	...	...	...	...	...	...	...	...
22 2010	...	...	...	...	...	...	...	...
23 2011	...	...	...	...	...	...	...	...
24 2012	...	...	...	...	...	...	...	...
25 2013	...	...	...	...	...	...	...	...
26 2014	299,590	159,250	140,340	...	...	...	154,055	79,452
27 2015	343,070	186,166	156,904	14.5	16.9	11.8	175,028	91,736
28 2016	370,750	202,678	168,072	8.1	8.9	7.1	185,735	98,497
29 2017	425,036	235,498	189,538	14.6	16.2	12.8	207,282	111,105
30 2018	469,461	263,823	205,638	10.5	12.0	8.5	227,353	123,424
令和 元年 2019	514,274	291,524	222,750	9.5	10.5	8.3	243,193	133,156
2 2020	414,869	235,799	179,070	-19.3	-19.1	-19.6	198,369	108,167
3 2021	429,023	243,117	185,906	3.4	3.1	3.8	195,228	106,282
4 2022	535,765	302,829	232,936	24.9	24.6	25.3	237,693	130,016
5 2023	566,677	323,084	243,593	5.8	6.7	4.6	251,224	138,713

(注) 2014年から外国人移動者の集計を開始している。



## 住民基本台帳人口移動報告について

住民基本台帳人口移動報告は、市町村長（東京都特別区の区長を含む。）が作成する住民基本台帳により、人口の移動状況を明らかにすることを目的とする。

本報告は、住民基本台帳法（昭和42年法律第81号）に基づいて、届出等のあった転入者に係る事項のうち、従前の住所（市区町村コード）、性別、年齢（出生年月日）、異動年月により作成したものである。

※ 2012年7月に住民基本台帳法の一部を改正する法律が施行されたことに伴い、住民基本台帳ネットワークシステムにおいて外国人も対象となった2013年7月8日以降は、日本の国籍を有しない者のうち住民基本台帳法で定めている者についても本報告の対象としている。

### （用語の解説）

#### 移動者

市区町村（区とは、東京都特別区部及び政令指定都市の区をいう。以下同じ。）の境界を越えて、日本国内で住所を移した者をいう。同一市区町村内で住所の変更をした者及び従前の住所が不詳の者は含まない。

各月及び各年の移動者は、住民基本台帳法の規定に基づいて、当該期間内に転入届出のあった者及び職権記載がなされた者であり、住民票に記載された時点で移動者に計上している。また、同一人が当該期間内に2回以上住所を移した場合は、その都度、移動者に計上される。

#### 日本人移動者

日本国籍を有する者が移動者となった場合をいう。

#### 外国人移動者

日本国籍を有しない者のうち、観光などの短期滞在者等を除き適法に3か月を超える在留資格と住所を有する者が移動者となった場合をいう。

#### 市区町村間移動者数

市区町村の境界を越えて、日本国内で住所を移した者の数（市町村合併日以降の旧市町村間の移動は計上されない。）をいう。

#### 都道府県内移動者数

都道府県の区域内で、市区町村の境界を越えて住所を移した者の数をいう（以下の自都市内区間移動者数を含む。）。

#### 自都市内区間移動者数

21大都市（東京都特別区部及び政令指定都市をいう。以下同じ。）の区域内で、区の境界を越えて住所を移した者の数をいう。

#### 都道府県間移動者数

都道府県の境界を越えて、日本国内で住所を移した者の数をいう。

## 転入者数

### 他都道府県からの転入者数

都道府県の区域内に、他の都道府県から住所を移した者の数をいう。

### 他市区町村からの転入者数

市区町村の区域内に、他の市区町村から住所を移した者の数をいう。

### 移動前の住所地別転入者数

転入者を、移動前の住所地（都道府県又は市区町村）別に計上したもの

## 転出者数

転入者の従前の住所地（都道府県及び市区町村別）によって統計局で算出した数である。したがって、必ずしも転出届出のあった者の数とは一致しない。

### 他都道府県への転出者数

都道府県の境界を越えて他の都道府県へ住所を移した者の数をいう。

### 他市区町村への転出者数

市区町村の境界を越えて他の市区町村へ住所を移した者の数をいう。

### 移動後の住所地別転出者数

転出者を、移動後の住所地（都道府県又は市区町村）別に計上したもの

## 転入超過数

都道府県又は市区町村の転入者数から転出者数を差し引いた数をいう。なお、転入超過数がマイナス（－）の場合は、転出超過を示す。

本報告における移動者数は、住民基本台帳法（昭和 42 年法律第 81 号）の規定により市町村に届出等のあった転入者の日本国内の移動に係る情報を集計したものです（国外からの転入者及び国外への転出者は含まれておりません。）。

なお、災害等の影響を受けて被災地から避難した人に係る移動については、避難先の市町村に転入の届出があった人についてのみ、移動者として計上されています。

- ◆ 「住民基本台帳人口移動報告」の結果や公表予定日等の情報については、インターネットを通じて提供しています。

ホームページの URL は、<https://www.stat.go.jp/data/idou/index.html> です。

住民基本台帳人口移動報告

検索 

政府統計の総合窓口（e-Stat）の URL は、<https://www.e-stat.go.jp/> です。

## 問合せ先



総務省統計局 統計調査部国勢統計課 人口移動調査係

〒 162-8668 東京都新宿区若松町 1 9 番 1 号

T E L (代表) 03-5273-2020 内線 34419

(直通) 03-5273-1157

E メール c-idou@soumu.go.jp

統計データを引用・転載する場合には、出典の表記をお願いします。

(例) 資料：「住民基本台帳人口移動報告」（総務省統計局）