

住民基本台帳人口移動報告

2025年結果

結果の概要

2026 年 2 月



総務省統計局

目 次

結果の概要

I	日本人及び外国人の移動状況	
1.	国内の移動者数及び国外との移動状況	1
2.	社会増減の状況	2
II	国内における日本人及び外国人の移動状況	
1.	移動者数	4
2.	都道府県別転入・転出の状況	7
3.	3大都市圏（東京圏、名古屋圏及び大阪圏）の転入・転出超過の状況	9
III	国内における日本人の移動状況	
1.	移動者数（日本人移動者）	11
2.	都道府県別転入・転出の状況（日本人移動者）	13
3.	3大都市圏の転入・転出超過の状況（日本人移動者）	17
4.	各都市圏の転入・転出超過の状況（日本人移動者）	
(1)	東京圏の転入・転出超過の状況（日本人移動者）	19
(2)	名古屋圏の転入・転出超過の状況（日本人移動者）	23
(3)	大阪圏の転入・転出超過の状況（日本人移動者）	26
IV	国内における外国人の移動状況	
1.	移動者数（外国人移動者）	29
2.	都道府県別転入・転出の状況（外国人移動者）	31
3.	3大都市圏の転入・転出超過の状況（外国人移動者）	33
V	国内における日本人及び外国人の住民基本台帳人口に対する移動率	34
付表	男女別移動者数、都道府県内移動者数及び都道府県間移動者数の推移	
	ー全国（1954年～2025年）	38
	住民基本台帳人口移動報告について	44

本報告は、住民基本台帳法（昭和42年法律第81号）の規定により市町村に届出等のあった移動に係る情報を集計したものです。

なお、災害等の影響を受けて被災地から避難した人に係る移動については、避難先の市町村に転入の届出があった人についてのみ、移動者として計上されています。

I 日本人及び外国人の移動状況

1. 国内の移動者数及び国外との移動状況

市区町村間移動者数は519万548人（対前年比0.3%減）
都道府県間移動者数は251万5731人（対前年比0.3%減）
国外からの転入者数は78万2165人（対前年比6.3%増）
国外への転出者数は40万9592人（対前年比10.2%増）

2025年1月～12月の1年間における日本国内の移動状況（日本人及び外国人）をみると、市区町村間移動者数（市区町村間で住所を移し、転入の届出を行った者の数）は519万548人で、前年に比べ1万7198人（0.3%）の減少となっている。

市区町村間移動者数を都道府県間移動者数と都道府県内移動者数に分けてみると、都道府県間移動者数は251万5731人で、前年に比べ7518人（0.3%）の減少となっている。都道府県内移動者数は267万4817人で、前年に比べ9680人（0.4%）の減少となっている。

（図1、表1）

また、2025年1月～12月の1年間における国外との移動状況（日本人及び外国人）をみると、国外からの転入者数は78万2165人で、前年に比べ4万6282人（6.3%）の増加、国外への転出者数は40万9592人で、前年に比べ3万7977人（10.2%）の増加となっている。

（図2、表1）

図1 国内の移動者数の推移（2015年～2025年）



図2 国外との移動状況の推移（2020年～2025年）



表1 国内の移動者数及び国外との移動状況の推移（2015年～2025年）

	2015年	2016年	2017年	2018年	2019年	2020年	2021年	2022年	2023年	2024年	2025年
市区町村間移動者数	5,384,553	5,251,717	5,318,617	5,359,174	5,403,465	5,255,721	5,247,744	5,310,972	5,263,249	5,207,746	5,190,548
都道府県間移動者数	2,502,780	2,460,346	2,505,064	2,535,601	2,568,086	2,463,992	2,476,640	2,553,434	2,544,639	2,523,249	2,515,731
都道府県内移動者数	2,881,773	2,791,371	2,813,553	2,823,573	2,835,379	2,791,729	2,771,104	2,757,538	2,718,610	2,684,497	2,674,817
国外からの転入者数	-	-	-	-	-	358,359	209,700	639,124	700,138	735,883	782,165
国外への転出者数	-	-	-	-	-	226,845	224,077	312,484	346,690	371,615	409,592
（対前年増減数）											
市区町村間移動者数	176,954	-132,836	66,900	40,557	44,291	-147,744	-7,977	63,228	-47,723	-55,503	-17,198
都道府県間移動者数	97,557	-42,434	44,718	30,537	32,485	-104,094	12,648	76,794	-8,795	-21,390	-7,518
都道府県内移動者数	79,397	-90,402	22,182	10,020	11,806	-43,650	-20,625	-13,566	-38,928	-34,113	-9,680
国外からの転入者数	-	-	-	-	-	-	-148,659	429,424	61,014	35,745	46,282
国外への転出者数	-	-	-	-	-	-	-2,768	88,407	34,206	24,925	37,977
（対前年増減率（%））											
市区町村間移動者数	3.4	-2.5	1.3	0.8	0.8	-2.7	-0.2	1.2	-0.9	-1.1	-0.3
都道府県間移動者数	4.1	-1.7	1.8	1.2	1.3	-4.1	0.5	3.1	-0.3	-0.8	-0.3
都道府県内移動者数	2.8	-3.1	0.8	0.4	0.4	-1.5	-0.7	-0.5	-1.4	-1.3	-0.4
国外からの転入者数	-	-	-	-	-	-	-41.5	204.8	9.5	5.1	6.3
国外への転出者数	-	-	-	-	-	-	-1.2	39.5	10.9	7.2	10.2

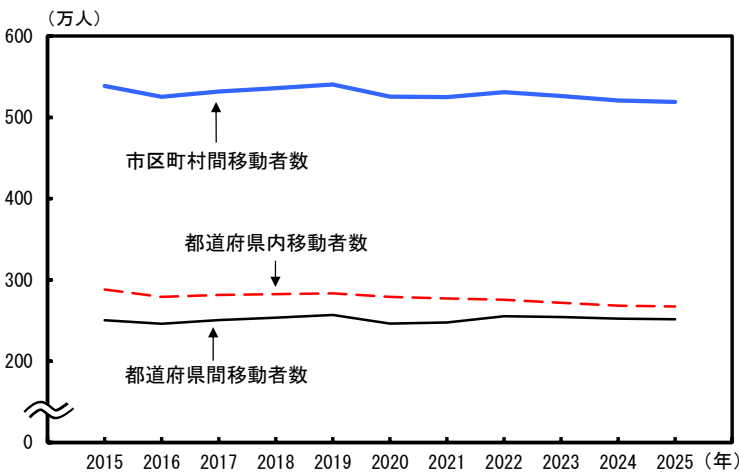
※ 国外との移動状況は、住民基本台帳ネットワークシステムにおいて把握可能となった2020年以降、集計を行っている。

2. 社会増減の状況

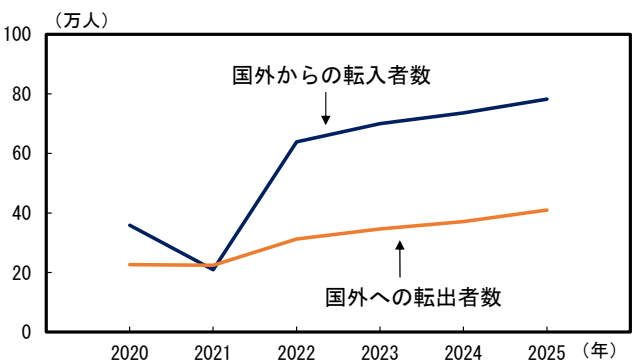
全国の社会増減数は、33万7234人の社会増加（対前年比1.7%増）
社会増加は東京都など23都道府県、愛知県が最も拡大

全国の社会増減数^{注)}をみると、国外からの転入者数（78万2165人）が国外への転出者数（40万9592人）を上回ったこと等により、33万7234人の社会増加となり、前年に比べ5548人（1.7%）の拡大となっている。

都道府県別にみると、社会増加となっているのは、東京都（12万5457人）、大阪府（5万8524人）、千葉県（4万2629人）など23都道府県で、前年に比べ社会増加数が最も拡大しているのは愛知県（9298人）となっている。

一方、社会減少となっているのは、福島県（6101人）、新潟県（4524人）、青森県（3933人）など24県で、前年に比べ社会減少数が最も拡大しているのは宮崎県（2124人）となっている。

注) 社会増減数＝（転入者数－転出者数）＋（国外からの転入者数－国外への転出者数）＋移動前の住所地不詳－職権消除等

（図3、表2）

図3 都道府県別社会増減数（2024年、2025年）



表2 都道府県別社会増減数（2025年）

									(人)
		転入者数 (国内)	転出者数 (国内)	国外からの 転入者数	国外への 転出者数	移動前の 住所地不詳	職権消除等	社会増加数 (－は社会減少数)	(参考)2024年 社会増加数 (－は社会減少数)
		(A)	(B)	(C)	(D)	(E)	(F)	(A)－(B)＋(C) －(D)＋(E)－(F)	
全	国	2,515,731	2,515,731	782,165	409,592	82,854	118,193	337,234	331,686
北	海	53,656	58,818	22,807	15,401	5,388	3,042	4,590	3,996
青	森	15,801	20,343	2,402	1,686	234	341	－3,933	－4,537
岩	手	15,835	19,802	3,084	1,798	13	355	－3,023	－3,755
宮	城	42,841	44,887	4,131	3,987	4,034	991	1,141	40
秋	田	9,849	13,685	1,713	1,128	57	248	－3,442	－2,970
山	形	11,901	16,182	2,153	1,520	34	238	－3,852	－3,036
福	島	22,788	29,985	4,265	2,629	159	699	－6,101	－5,139
茨	城	55,683	61,643	26,360	10,385	349	4,113	6,251	7,074
栃	木	37,053	39,064	11,775	5,668	100	2,327	1,869	3,175
群	馬	35,943	37,459	15,150	6,931	61	3,355	3,409	5,808
埼	玉	188,323	165,896	44,333	20,114	1,875	9,099	39,422	39,182
千	葉	165,248	157,412	60,476	19,812	1,981	7,852	42,629	40,475
東	京	451,843	386,624	150,416	74,903	13,452	28,727	125,457	140,548
神	奈	235,438	207,386	51,913	30,150	421	8,344	41,892	41,916
新	潟	22,120	28,499	6,535	4,276	400	804	－4,524	－4,008
富	山	13,582	15,906	5,404	2,928	5	718	－561	－491
石	川	18,676	21,450	6,358	3,148	16	619	－167	－2,275
福	井	9,662	12,819	4,983	2,706	24	364	－1,220	330
山	梨	15,076	15,938	4,489	2,422	62	817	450	1,594
長	野	31,721	33,136	13,182	8,203	92	1,543	2,113	2,344
岐	阜	32,169	36,697	14,521	7,864	86	1,896	319	－526
静	岡	55,876	62,587	19,871	12,183	198	2,214	－1,039	－1,209
愛	知	124,856	127,037	65,024	34,964	6,027	7,570	26,336	17,038
三	重	29,448	35,434	11,765	7,307	894	1,246	－1,880	－1,750
滋	賀	29,797	29,444	7,855	4,991	20	1,185	2,052	924
京	都	58,430	62,183	20,293	11,258	1,236	2,403	4,115	2,467
大	阪	184,232	168,565	42,808	29,111	38,897	9,737	58,524	49,767
兵	庫	94,929	97,031	26,886	15,388	2,109	2,882	8,623	3,492
奈	良	23,893	24,963	4,877	2,995	314	447	679	－746
和	歌	11,485	14,298	2,723	1,423	17	299	－1,795	－1,981
鳥	取	7,781	9,809	1,468	924	5	152	－1,631	－1,335
島	根	10,419	12,140	2,125	1,414	118	199	－1,091	－1,371
岡	山	27,712	33,306	10,462	5,186	178	1,272	－1,412	－1,204
広	島	43,316	53,237	18,079	9,359	1,094	1,744	－1,851	－2,352
山	口	20,749	25,656	4,548	3,284	382	468	－3,729	－2,766
徳	島	9,155	11,602	2,627	1,275	6	330	－1,419	－1,888
香	川	16,048	18,286	5,643	2,799	251	562	295	－55
愛	媛	16,400	22,094	6,167	3,238	70	454	－3,149	－2,185
高	知	8,129	11,046	1,627	1,245	106	195	－2,624	－2,464
福	岡	102,453	97,317	30,106	12,324	1,089	3,753	20,254	21,145
佐	賀	15,834	16,985	3,391	1,697	25	364	204	－358
長	崎	20,980	26,588	4,832	2,623	112	436	－3,723	－2,766
熊	本	28,923	31,256	8,457	4,747	409	1,221	565	2,139
大	分	19,302	22,274	6,615	3,025	19	753	－116	－24
宮	崎	17,063	20,087	3,133	1,977	16	303	－2,155	－31
鹿	児	24,814	29,817	5,579	2,776	108	463	－2,555	－2,264
沖	縄	28,499	29,058	8,754	4,420	311	1,049	3,037	1,718

Ⅱ 国内における日本人及び外国人の移動状況

1. 移動者数

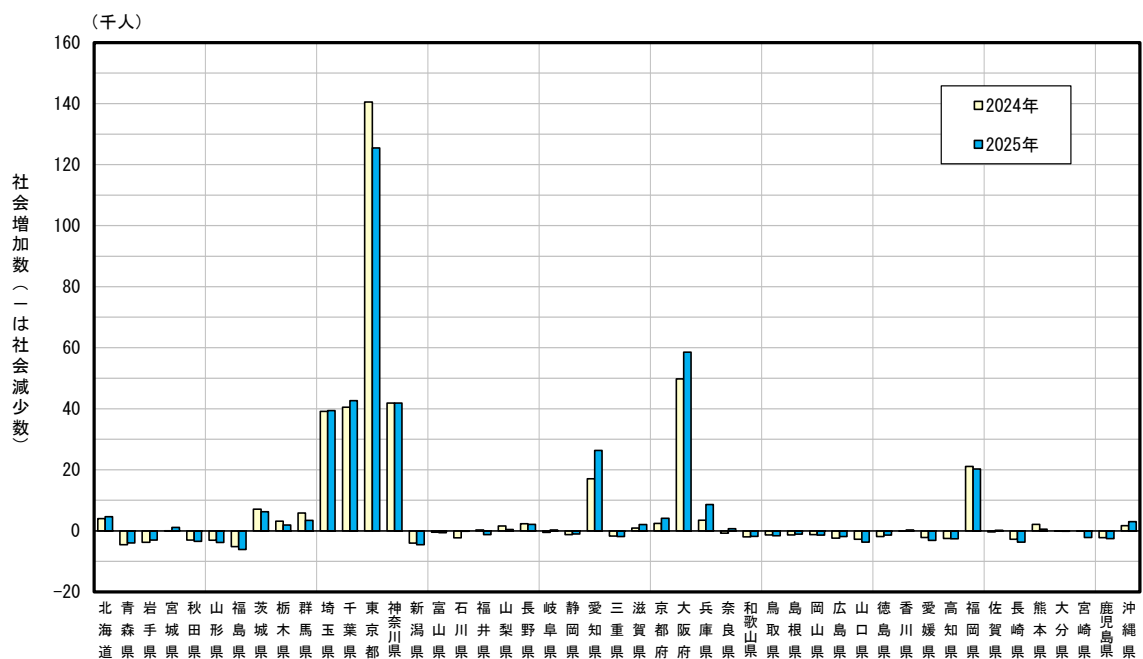
市区町村間移動者数は519万548人（対前年比0.3%減）
都道府県間移動者数は251万5731人（対前年比0.3%減）

2025年1月～12月の1年間における日本国内の移動者（日本人及び外国人。以下同じ。）をみると、市区町村間移動者数は519万548人で、前年に比べ1万7198人（0.3%）の減少と3年連続の減少となっている。男女別にみると、男性は前年に比べ2169人（0.1%）の減少、女性は1万5029人（0.6%）の減少となっている。（表3）

都道府県間移動者数は251万5731人で、前年に比べ7518人（0.3%）の減少と3年連続の減少となっている。男女別にみると、男性は前年に比べ695人（0.0%）の減少、女性は6823人（0.6%）の減少となっている。年齢5歳階級別にみると、20～24歳が58万5495人と最も多く、次いで25～29歳（53万3880人）、30～34歳（31万4556人）などとなっている。前年に比べ都道府県間移動者数が最も増加しているのは25～29歳で、4362人（0.8%）の増加、次いで30～34歳、15～19歳などとなっている。一方、最も減少しているのは0～4歳で、7434人（7.1%）の減少、次いで5～9歳、35～39歳などとなっている。（表3、図4、表4）

都道府県内移動者数は267万4817人で、前年に比べ9680人（0.4%）の減少と6年連続の減少となっている。男女別にみると、男性は前年に比べ1474人（0.1%）の減少、女性は8206人（0.6%）の減少となっている。年齢5歳階級別にみると、25～29歳が57万9941人と最も多く、次いで20～24歳（41万8245人）、30～34歳（38万1410人）などとなっている。前年に比べ都道府県内移動者数が最も増加しているのは30～34歳で、6199人（1.7%）の増加、次いで25～29歳、75～79歳などとなっている。一方、最も減少しているのは45～49歳で、6537人（5.5%）の減少、次いで0～4歳、35～39歳などとなっている。（表3、図5、表5）

表3 男女別移動者数（2024年、2025年）

(人)												
区分	市区町村間移動者数				都道府県間移動者数				都道府県内移動者数			
	2025年	2024年 (A)	対前年増減		2025年	2024年 (A)	対前年増減		2025年	2024年 (A)	対前年増減	
			実 数 (B)	率 (%) (B/A)			実 数 (B)	率 (%) (B/A)			実 数 (B)	率 (%) (B/A)
総数	5,190,548	5,207,746	-17,198	-0.3	2,515,731	2,523,249	-7,518	-0.3	2,674,817	2,684,497	-9,680	-0.4
男	2,789,672	2,791,841	-2,169	-0.1	1,409,065	1,409,760	-695	-0.0	1,380,607	1,382,081	-1,474	-0.1
女	2,400,876	2,415,905	-15,029	-0.6	1,106,666	1,113,489	-6,823	-0.6	1,294,210	1,302,416	-8,206	-0.6

図4 男女、年齢5歳階級別都道府県間移動者数（2024年、2025年）



表4 男女、年齢5歳階級別都道府県間移動者数（2024年、2025年）

	(人)											
	男女計				男				女			
	2025年	2024年 (A)	対前年増減		2025年	2024年 (A)	対前年増減		2025年	2024年 (A)	対前年増減	
			実数 (B)	率(%) (B/A)			実数 (B)	率(%) (B/A)			実数 (B)	率(%) (B/A)
総数*)	2,515,731	2,523,249	-7,518	-0.3	1,409,065	1,409,760	-695	-0.0	1,106,666	1,113,489	-6,823	-0.6
0～4歳	96,544	103,978	-7,434	-7.1	49,247	53,396	-4,149	-7.8	47,297	50,582	-3,285	-6.5
5～9	50,804	54,696	-3,892	-7.1	25,754	27,776	-2,022	-7.3	25,050	26,920	-1,870	-6.9
10～14	28,027	29,759	-1,732	-5.8	14,228	15,111	-883	-5.8	13,799	14,648	-849	-5.8
15～19	144,152	142,221	1,931	1.4	84,370	82,238	2,132	2.6	59,782	59,983	-201	-0.3
20～24	585,495	583,571	1,924	0.3	322,377	321,406	971	0.3	263,118	262,165	953	0.4
25～29	533,880	529,518	4,362	0.8	292,625	291,451	1,174	0.4	241,255	238,067	3,188	1.3
30～34	314,556	310,358	4,198	1.4	177,540	174,376	3,164	1.8	137,016	135,982	1,034	0.8
35～39	187,145	190,680	-3,535	-1.9	110,822	111,616	-794	-0.7	76,323	79,064	-2,741	-3.5
40～44	128,157	130,272	-2,115	-1.6	78,518	78,637	-119	-0.2	49,639	51,635	-1,996	-3.9
45～49	101,429	104,661	-3,232	-3.1	62,923	64,624	-1,701	-2.6	38,506	40,037	-1,531	-3.8
50～54	96,945	97,564	-619	-0.6	59,556	59,883	-327	-0.5	37,389	37,681	-292	-0.8
55～59	74,034	72,885	1,149	1.6	45,666	45,006	660	1.5	28,368	27,879	489	1.8
60～64	49,953	48,419	1,534	3.2	30,164	29,146	1,018	3.5	19,789	19,273	516	2.7
65～69	31,685	31,628	57	0.2	18,200	18,138	62	0.3	13,485	13,490	-5	-0.0
70～74	23,473	24,688	-1,215	-4.9	12,225	12,755	-530	-4.2	11,248	11,933	-685	-5.7
75～79	22,589	21,440	1,149	5.4	10,287	9,653	634	6.6	12,302	11,787	515	4.4
80～84	18,934	19,483	-549	-2.8	6,876	6,973	-97	-1.4	12,058	12,510	-452	-3.6
85～89	15,996	15,961	35	0.2	4,759	4,679	80	1.7	11,237	11,282	-45	-0.4
90歳以上	11,931	11,457	474	4.1	2,927	2,889	38	1.3	9,004	8,568	436	5.1

*) 総数には年齢不詳を含む。

図5 男女、年齢5歳階級別都道府県内移動者数（2024年、2025年）

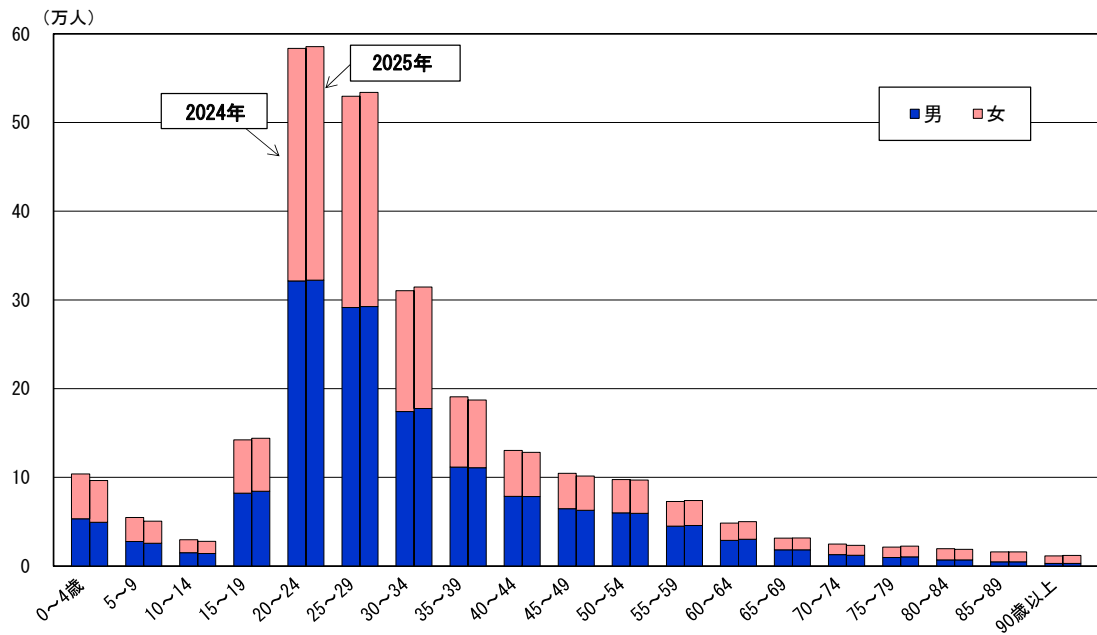

表5 男女、年齢5歳階級別都道府県内移動者数（2024年、2025年）

	男女計				男				女			
	2025年	2024年 (A)	対前年増減		2025年	2024年 (A)	対前年増減		2025年	2024年 (A)	対前年増減	
			実数 (B)	率(%) (B/A)			実数 (B)	率(%) (B/A)			実数 (B)	率(%) (B/A)
総数*)	2,674,817	2,684,497	-9,680	-0.4	1,380,607	1,382,081	-1,474	-0.1	1,294,210	1,302,416	-8,206	-0.6
0～4歳	141,203	146,466	-5,263	-3.6	72,603	75,287	-2,684	-3.6	68,600	71,179	-2,579	-3.6
5～9	56,925	60,238	-3,313	-5.5	28,922	30,711	-1,789	-5.8	28,003	29,527	-1,524	-5.2
10～14	35,459	36,687	-1,228	-3.3	17,947	18,450	-503	-2.7	17,512	18,237	-725	-4.0
15～19	111,042	111,986	-944	-0.8	59,990	60,457	-467	-0.8	51,052	51,529	-477	-0.9
20～24	418,245	420,231	-1,986	-0.5	206,790	207,312	-522	-0.3	211,455	212,919	-1,464	-0.7
25～29	579,941	574,170	5,771	1.0	293,077	289,173	3,904	1.4	286,864	284,997	1,867	0.7
30～34	381,410	375,211	6,199	1.7	201,619	198,777	2,842	1.4	179,791	176,434	3,357	1.9
35～39	217,129	221,641	-4,512	-2.0	121,673	123,392	-1,719	-1.4	95,456	98,249	-2,793	-2.8
40～44	143,307	146,731	-3,424	-2.3	81,944	82,907	-963	-1.2	61,363	63,824	-2,461	-3.9
45～49	113,059	119,596	-6,537	-5.5	63,371	66,427	-3,056	-4.6	49,688	53,169	-3,481	-6.5
50～54	109,714	110,942	-1,228	-1.1	58,967	59,526	-559	-0.9	50,747	51,416	-669	-1.3
55～59	85,273	85,041	232	0.3	46,470	46,299	171	0.4	38,803	38,742	61	0.2
60～64	62,989	60,149	2,840	4.7	34,721	33,349	1,372	4.1	28,268	26,800	1,468	5.5
65～69	44,388	43,646	742	1.7	23,990	23,553	437	1.9	20,398	20,093	305	1.5
70～74	38,821	40,548	-1,727	-4.3	20,128	20,687	-559	-2.7	18,693	19,861	-1,168	-5.9
75～79	40,333	37,277	3,056	8.2	18,701	17,189	1,512	8.8	21,632	20,088	1,544	7.7
80～84	35,465	35,433	32	0.1	13,351	12,845	506	3.9	22,114	22,588	-474	-2.1
85～89	31,869	31,449	420	1.3	9,585	9,327	258	2.8	22,284	22,122	162	0.7
90歳以上	28,243	27,053	1,190	4.4	6,756	6,413	343	5.3	21,487	20,640	847	4.1

*) 総数には年齢不詳を含む。

2. 都道府県別転入・転出の状況

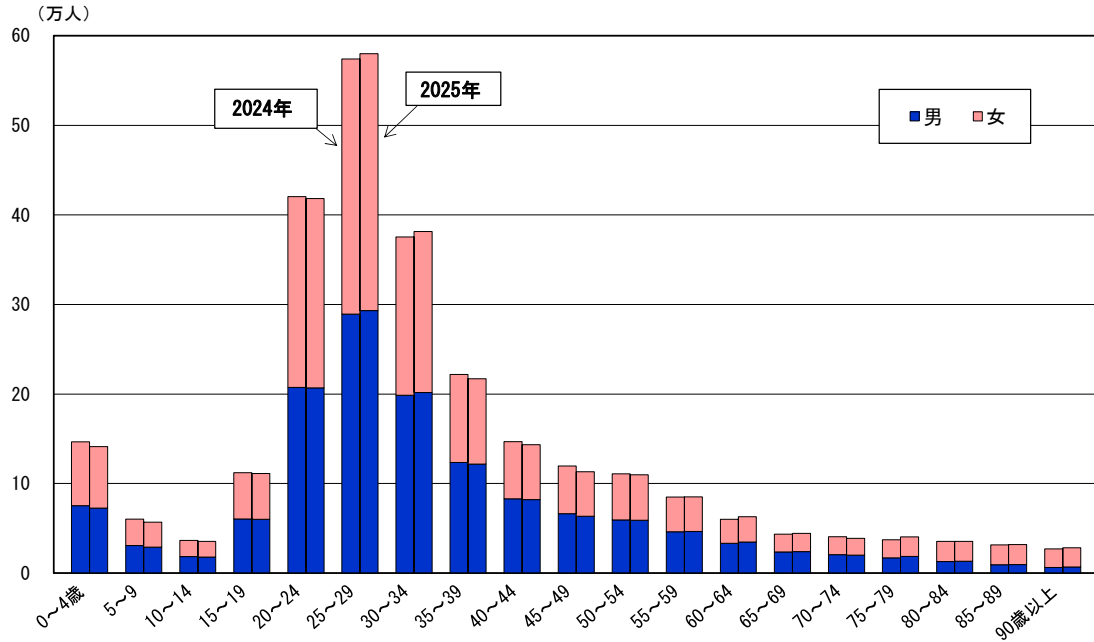
転入超過は東京都など7都府県、神奈川県が最も拡大

転入超過数を都道府県別にみると、東京都が6万5219人と最も多く、次いで神奈川県（2万8052人）、埼玉県（2万2427人）、大阪府（1万5667人）など7都府県で転入超過となり、このうち、滋賀県が前年の転出超過から転入超過へ転じている。前年に比べ転入超過数が拡大しているのは3県で、最も拡大しているのは神奈川県（1089人）となっている。一方、縮小しているのは3都府県で、最も縮小しているのは東京都（1万4066人）となっている。

転出超過数をみると、広島県が9921人と最も多く、次いで福島県（7197人）、静岡県（6711人）、新潟県（6379人）など40道府県で転出超過となり、このうち、山梨県が前年の転入超過から転出超過へ転じている。前年に比べ転出超過数が拡大しているのは18県で、最も拡大しているのは宮崎県（1960人）となっている。一方、縮小しているのは21道府県で、最も縮小しているのは兵庫県（5185人）となっている。

（図6、表6、表7）

図6 都道府県別転入超過数（2024年、2025年）



表6 都道府県別転入超過の状況（2024年、2025年）

		都道府県名		都道府県数	
		2025年	2024年	2025年	2024年
転入超過	拡大	埼玉県 神奈川県 福岡県	千葉県 東京都 大阪府	3	3
	同数			0	0
	縮小	千葉県 東京都 大阪府	埼玉県 神奈川県 福岡県	3	3
	転出→転入	滋賀県	山梨県	1	1
転出超過	転入→転出	山梨県	滋賀県	1	1
	縮小	北海道 青森県 岩手県 宮城県 茨城県 石川県 長野県 岐阜県 静岡県 愛知県 三重県 京都府 兵庫県 奈良県 鳥根県 広島県 徳島県 香川県 高知県 佐賀県 沖縄県	青森県 新潟県 福井県 長野県 愛知県 三重県 兵庫県 岡山県 広島県 香川県 長崎県 熊本県 大分県 宮崎県	21	14
	同数			0	0
	拡大	秋田県 山形県 福島県 栃木県 群馬県 新潟県 富山県 福井県 和歌山県 鳥取県 岡山県 山口県 愛媛県 長崎県 熊本県 大分県 宮崎県 鹿児島県	北海道 岩手県 宮城県 秋田県 山形県 福島県 茨城県 栃木県 群馬県 富山県 石川県 岐阜県 静岡県 京都府 奈良県 和歌山県 鳥取県 島根県 山口県 徳島県 愛媛県 高知県 佐賀県 鹿児島県 沖縄県	18	25

表7 都道府県別転入者数、転出者数及び転入超過数（2024年、2025年）

(人)

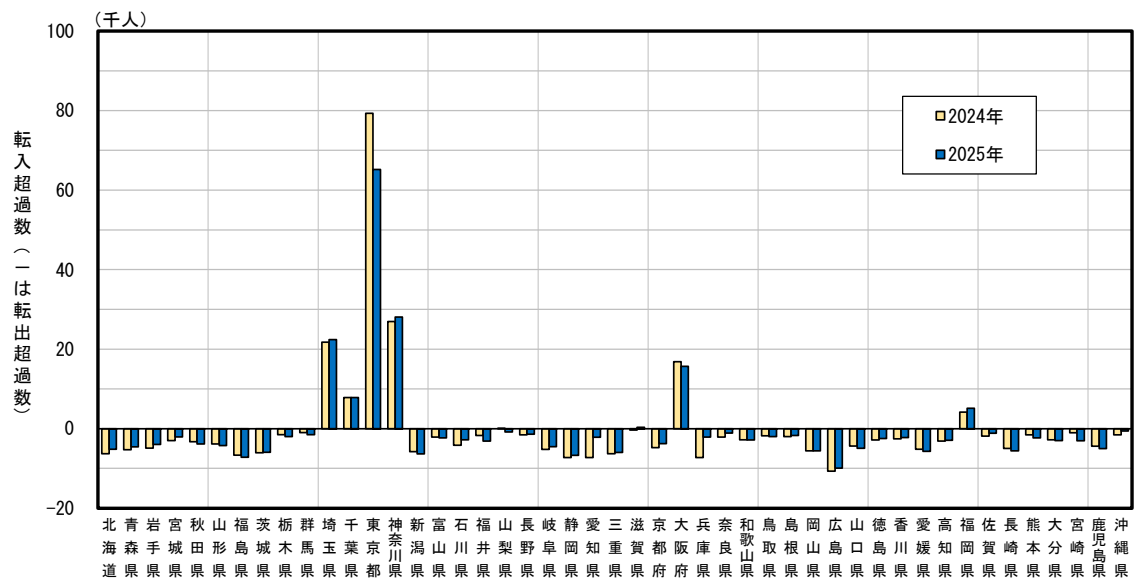
都道府県	転入者数				転出者数				転入超過数 (－は転出超過)		
	2025年	2024年	対前年増減		2025年	2024年	対前年増減		2025年	2024年	対前年増減数
			実数 (B)	率(%) (B/A)			実数 (B)	率(%) (B/A)			
全 国	2,515,731	2,523,249	-7,518	-0.3	2,515,731	2,523,249	-7,518	-0.3	0	0	0
北海道	53,656	53,281	375	0.7	58,818	59,566	-748	-1.3	-5,162	-6,285	1,123
青森県	15,801	15,970	-169	-1.1	20,343	21,255	-912	-4.3	-4,542	-5,285	743
岩手県	15,835	15,538	297	1.9	19,802	20,411	-609	-3.0	-3,967	-4,873	906
宮城県	42,841	43,537	-696	-1.6	44,887	46,526	-1,639	-3.5	-2,046	-2,989	943
秋田県	9,849	10,083	-234	-2.3	13,685	13,365	320	2.4	-3,836	-3,282	-554
山形県	11,901	12,044	-143	-1.2	16,182	15,920	262	1.6	-4,281	-3,876	-405
福島県	22,788	23,506	-718	-3.1	29,985	30,189	-204	-0.7	-7,197	-6,683	-514
茨城県	55,683	55,186	497	0.9	61,643	61,226	417	0.7	-5,960	-6,040	80
栃木県	37,053	37,694	-641	-1.7	39,064	39,215	-151	-0.4	-2,011	-1,521	-490
群馬県	35,943	36,585	-642	-1.8	37,459	37,560	-101	-0.3	-1,516	-975	-541
埼玉県	188,323	188,201	122	0.1	165,896	166,465	-569	-0.3	22,427	21,736	691
千葉県	165,248	163,914	1,334	0.8	157,412	156,055	1,357	0.9	7,836	7,859	-23
東京都	451,843	461,454	-9,611	-2.1	386,624	382,169	4,455	1.2	65,219	79,285	-14,066
神奈川県	235,438	234,079	1,359	0.6	207,386	207,116	270	0.1	28,052	26,963	1,089
新潟県	22,120	22,467	-347	-1.5	28,499	28,249	250	0.9	-6,379	-5,782	-597
富山県	13,582	13,714	-132	-1.0	15,906	15,833	73	0.5	-2,324	-2,119	-205
石川県	18,676	18,071	605	3.3	21,450	22,247	-797	-3.6	-2,774	-4,176	1,402
福井県	9,662	10,573	-911	-8.6	12,819	12,263	556	4.5	-3,157	-1,690	-1,467
山梨県	15,076	15,653	-577	-3.7	15,938	15,571	367	2.4	-862	82	-944
長野県	31,721	30,918	803	2.6	33,136	32,448	688	2.1	-1,415	-1,530	115
岐阜県	32,169	31,372	797	2.5	36,697	36,610	87	0.2	-4,528	-5,238	710
静岡県	55,876	56,379	-503	-0.9	62,587	63,650	-1,063	-1.7	-6,711	-7,271	560
愛知県	124,856	121,643	3,213	2.6	127,037	128,935	-1,898	-1.5	-2,181	-7,292	5,111
三重県	29,448	29,762	-314	-1.1	35,434	36,088	-654	-1.8	-5,986	-6,326	340
滋賀県	29,797	29,971	-174	-0.6	29,444	30,291	-847	-2.8	353	-320	673
京都府	58,430	57,793	637	1.1	62,183	62,554	-371	-0.6	-3,753	-4,761	1,008
大阪府	184,232	183,472	760	0.4	168,565	166,624	1,941	1.2	15,667	16,848	-1,181
兵庫県	94,929	92,370	2,559	2.8	97,031	99,657	-2,626	-2.6	-2,102	-7,287	5,185
奈良県	23,893	23,382	511	2.2	24,963	25,503	-540	-2.1	-1,070	-2,121	1,051
和歌山県	11,485	11,493	-8	-0.1	14,298	14,290	8	0.1	-2,813	-2,797	-16
鳥取県	7,781	7,995	-214	-2.7	9,809	9,825	-16	-0.2	-2,028	-1,830	-198
島根県	10,419	10,189	230	2.3	12,140	12,199	-59	-0.5	-1,721	-2,010	289
岡山県	27,712	27,955	-243	-0.9	33,306	33,538	-232	-0.7	-5,594	-5,583	-11
広島県	43,316	43,389	-73	-0.2	53,237	54,100	-863	-1.6	-9,921	-10,711	790
山口県	20,749	21,716	-967	-4.5	25,656	26,073	-417	-1.6	-4,907	-4,357	-550
徳島県	9,155	8,750	405	4.6	11,602	11,574	28	0.2	-2,447	-2,824	377
香川県	16,048	16,151	-103	-0.6	18,286	18,737	-451	-2.4	-2,238	-2,586	348
愛媛県	16,400	17,073	-673	-3.9	22,094	22,267	-173	-0.8	-5,694	-5,194	-500
高知県	8,129	8,325	-196	-2.4	11,046	11,446	-400	-3.5	-2,917	-3,121	204
福岡県	102,453	102,948	-495	-0.5	97,317	98,788	-1,471	-1.5	5,136	4,160	976
佐賀県	15,834	15,480	354	2.3	16,985	17,346	-361	-2.1	-1,151	-1,866	715
長崎県	20,980	22,201	-1,221	-5.5	26,588	27,198	-610	-2.2	-5,608	-4,997	-611
熊本県	28,923	29,700	-777	-2.6	31,256	31,242	14	0.0	-2,333	-1,542	-791
大分県	19,302	19,420	-118	-0.6	22,274	22,210	64	0.3	-2,972	-2,790	-182
宮崎県	17,063	18,598	-1,535	-8.3	20,087	19,662	425	2.2	-3,024	-1,064	-1,960
鹿児島県	24,814	25,264	-450	-1.8	29,817	29,674	143	0.5	-5,003	-4,410	-593
沖縄県	28,499	27,990	509	1.8	29,058	29,519	-461	-1.6	-559	-1,529	970

3. 3大都市圏（東京圏、名古屋圏及び大阪圏）の転入・転出超過の状況

3大都市圏全体は11万9581人の転入超過、前年に比べ85人の縮小

3大都市圏（東京圏、名古屋圏及び大阪圏）の転入・転出超過数をみると、3大都市圏全体では11万9581人の転入超過となり、前年に比べ85人の縮小となっている。

東京圏（東京都、神奈川県、埼玉県及び千葉県）は12万3534人の転入超過となり、前年に比べ1万2309人の縮小となっている。名古屋圏（愛知県、岐阜県及び三重県）は1万2695人の転出超過で、前年に比べ6161人の縮小となっており、大阪圏（大阪府、兵庫県、京都府及び奈良県）は8742人の転入超過で、前年に比べ6063人の拡大となっている。（図7、表8）

図7 3大都市圏の転入超過数の推移（2015年～2025年）



表8 3大都市圏の転入者数、転出者数及び転入超過数の推移（2015年～2025年）

区 分	2015年	2016年	2017年	2018年	2019年	2020年	2021年	2022年	2023年	2024年	2025年
3大都市圏計											
転入者数	866,643	854,820	865,117	884,547	898,188	832,148	825,783	861,978	881,204	882,345	877,544
転出者数	750,705	740,982	753,824	761,493	768,519	750,410	759,910	781,024	773,569	762,679	757,963
転入超過数	115,938	113,838	111,293	123,054	129,669	81,738	65,873	80,954	107,635	119,666	119,581
東京圏											
転入者数	516,109	509,249	516,699	530,124	540,140	492,631	482,743	507,341	524,619	526,425	515,892
転出者数	388,486	383,967	391,169	390,256	391,357	393,388	401,044	407,822	398,104	390,582	392,358
転入超過数	127,623	125,282	125,530	139,868	148,783	99,243	81,699	99,519	126,515	135,843	123,534
名古屋圏											
転入者数	135,082	134,124	135,207	137,783	135,537	124,662	129,378	133,270	132,014	129,842	133,292
転出者数	135,713	135,048	139,667	145,159	150,554	142,049	140,292	149,488	150,335	148,698	145,987
転入超過数	-631	-924	-4,460	-7,376	-15,017	-17,387	-10,914	-16,218	-18,321	-18,856	-12,695
大阪圏											
転入者数	215,452	211,447	213,211	216,640	222,511	214,855	213,662	221,367	224,571	226,078	228,360
転出者数	226,506	221,967	222,988	226,078	226,608	214,973	218,574	223,714	225,130	223,399	219,618
転入超過数	-11,054	-10,520	-9,777	-9,438	-4,097	-118	-4,912	-2,347	-559	2,679	8,742

注1) 「－」は転出超過を表す。

注2) 東京圏：東京都、神奈川県、埼玉県、千葉県
名古屋圏：愛知県、岐阜県、三重県

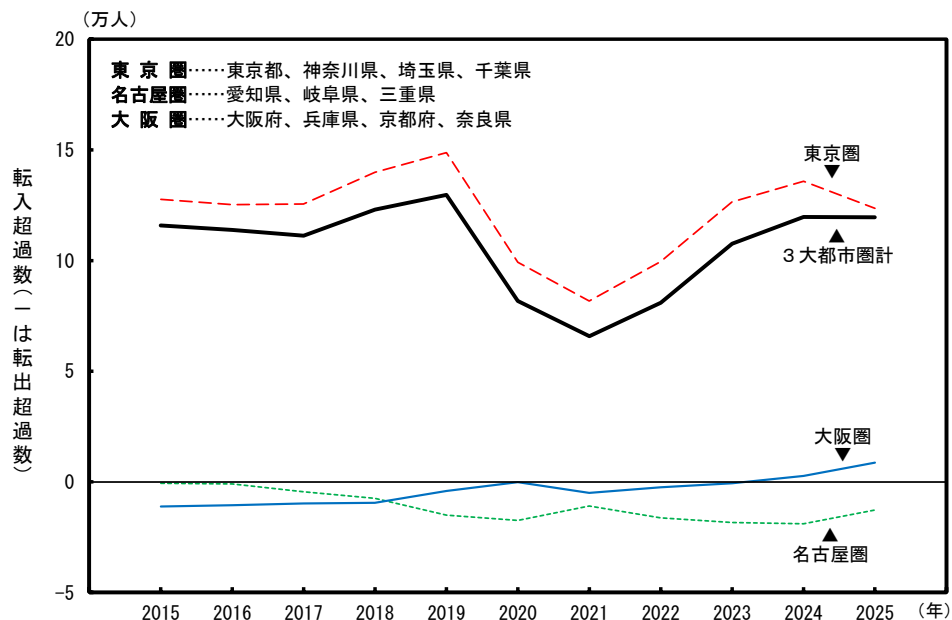
大阪圏：大阪府、兵庫県、京都府、奈良県

注3) 3大都市圏計は、各都市圏の単純合計

転入超過数を男女別にみると、3大都市圏全体では男性が5万476人の転入超過、女性が6万9105人の転入超過となり、女性が1万8629人多くなっている。東京圏は男性が5万4670人の転入超過、女性が6万8864人の転入超過となり、女性が1万4194人多くなっている。名古屋圏は男性が5591人の転出超過、女性が7104人の転出超過となり、女性が1513人多くなっている。大阪圏は男性が1397人の転入超過、女性が7345人の転入超過となり、男性は、外国人を含む集計を開始した2014年以降、初めて転出超過から転入超過へ転じている。

(図8)

図8 男女別3大都市圏の転入超過数の推移(2015年～2025年)

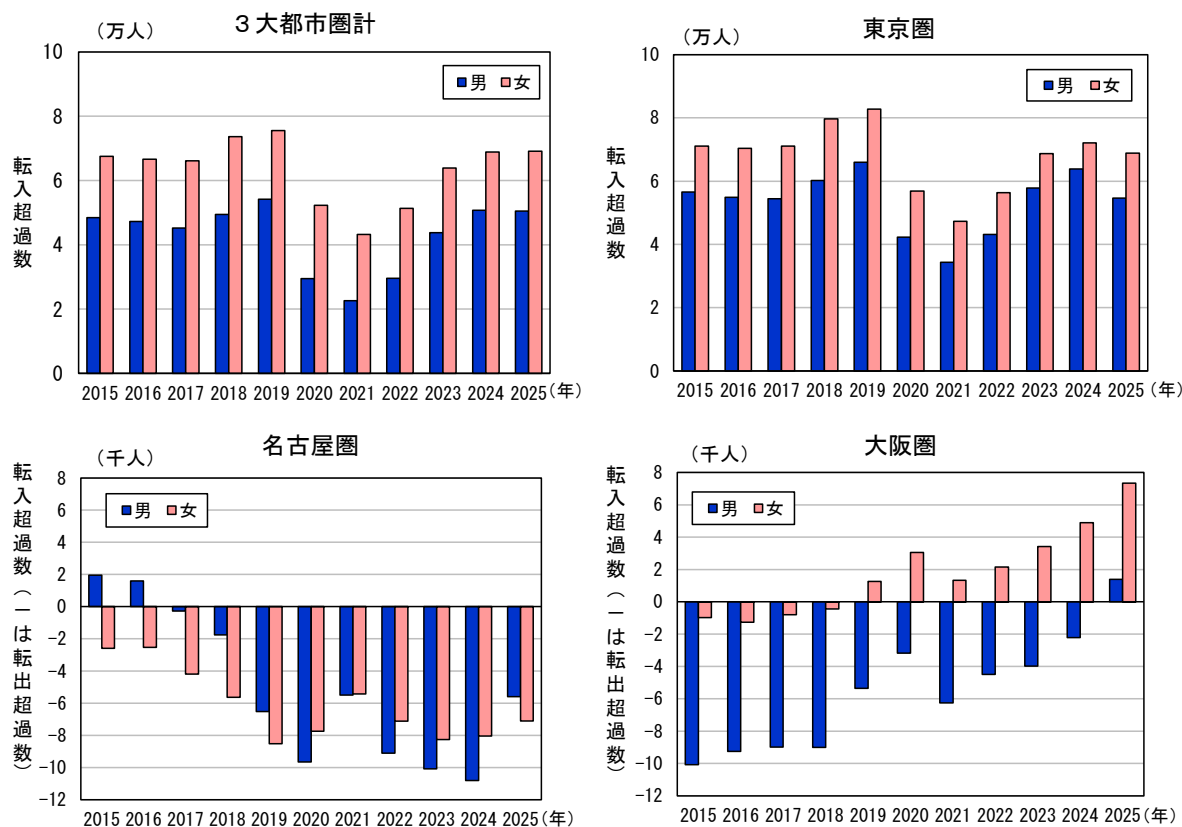

Ⅲ 国内における日本人の移動状況

1. 移動者数（日本人移動者）

市区町村間移動者数は452万8254人（対前年比1.6%減）
都道府県間移動者数は214万8329人（対前年比1.8%減）

2025年1月～12月の1年間における日本国内の日本人移動者をみると、市区町村間移動者数は452万8254人で、前年に比べ7万4901人（1.6%）の減少と8年連続の減少となっている。男女別にみると、男性は240万8224人、女性は212万30人となっており、男性は前年に比べ3万5232人（1.4%）の減少、女性は3万9669人（1.8%）の減少となっている。

都道府県間移動者数は214万8329人で、前年に比べ4万261人（1.8%）の減少となっている。男女別にみると、男性は前年に比べ1万9213人（1.6%）の減少、女性は2万1048人（2.2%）の減少となっている。

都道府県内移動者数は237万9925人で、前年に比べ3万4640人（1.4%）の減少となっている。男女別にみると、男性は前年に比べ1万6019人（1.3%）の減少、女性は1万8621人（1.6%）の減少となっている。

都道府県間移動者数を年齢5歳階級別にみると、20～24歳が48万4421人と最も多く、次いで25～29歳（43万968人）、30～34歳（25万3406人）などとなっている。（図9、表9、図10、表10）

図9 移動者数の推移（日本人移動者）
（1954年～2025年）



表9 男女別移動者数（日本人移動者）（2024年、2025年）

区分	市区町村間移動者数				都道府県間移動者数				都道府県内移動者数			
	2025年	2024年 (A)	対前年増減		2025年	2024年 (A)	対前年増減		2025年	2024年 (A)	対前年増減	
			実 数 (B)	率 (%) (B/A)			実 数 (B)	率 (%) (B/A)			実 数 (B)	率 (%) (B/A)
総数	4,528,254	4,603,155	-74,901	-1.6	2,148,329	2,188,590	-40,261	-1.8	2,379,925	2,414,565	-34,640	-1.4
男	2,408,224	2,443,456	-35,232	-1.4	1,191,493	1,210,706	-19,213	-1.6	1,216,731	1,232,750	-16,019	-1.3
女	2,120,030	2,159,699	-39,669	-1.8	956,836	977,884	-21,048	-2.2	1,163,194	1,181,815	-18,621	-1.6

図10 男女、年齢5歳階級別都道府県間移動者数（日本人移動者）（2024年、2025年）

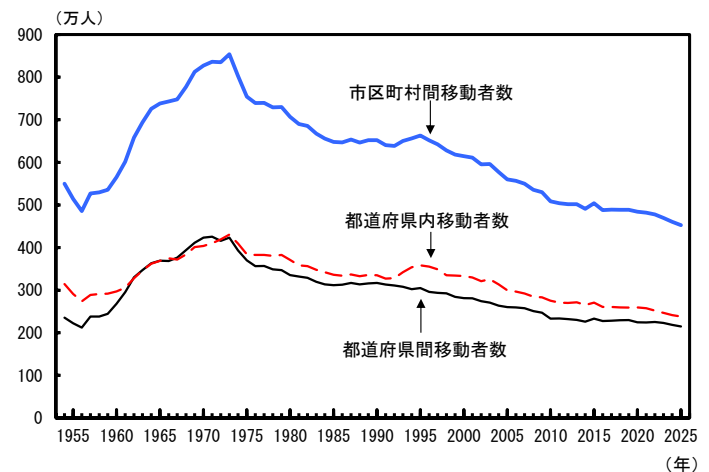

表10 男女、年齢5歳階級別都道府県間移動者数（日本人移動者）（2024年、2025年）

	男女計				男				女			
	2025年	2024年 (A)	対前年増減		2025年	2024年 (A)	対前年増減		2025年	2024年 (A)	対前年増減	
			実数 (B)	率(%) (B/A)			実数 (B)	率(%) (B/A)			実数 (B)	率(%) (B/A)
総数*)	2,148,329	2,188,590	-40,261	-1.8	1,191,493	1,210,706	-19,213	-1.6	956,836	977,884	-21,048	-2.2
0～4歳	92,200	99,603	-7,403	-7.4	46,995	51,170	-4,175	-8.2	45,205	48,433	-3,228	-6.7
5～9	48,012	51,873	-3,861	-7.4	24,305	26,324	-2,019	-7.7	23,707	25,549	-1,842	-7.2
10～14	25,993	27,818	-1,825	-6.6	13,146	14,049	-903	-6.4	12,847	13,769	-922	-6.7
15～19	121,099	121,527	-428	-0.4	71,255	70,873	382	0.5	49,844	50,654	-810	-1.6
20～24	484,421	491,814	-7,393	-1.5	263,029	267,353	-4,324	-1.6	221,392	224,461	-3,069	-1.4
25～29	430,968	435,006	-4,038	-0.9	232,587	234,161	-1,574	-0.7	198,381	200,845	-2,464	-1.2
30～34	253,406	254,669	-1,263	-0.5	139,783	140,019	-236	-0.2	113,623	114,650	-1,027	-0.9
35～39	155,549	163,254	-7,705	-4.7	90,649	94,483	-3,834	-4.1	64,900	68,771	-3,871	-5.6
40～44	112,135	116,030	-3,895	-3.4	68,557	70,055	-1,498	-2.1	43,578	45,975	-2,397	-5.2
45～49	92,267	96,525	-4,258	-4.4	57,459	59,860	-2,401	-4.0	34,808	36,665	-1,857	-5.1
50～54	91,418	92,119	-701	-0.8	56,524	56,964	-440	-0.8	34,894	35,155	-261	-0.7
55～59	70,572	69,479	1,093	1.6	43,839	43,234	605	1.4	26,733	26,245	488	1.9
60～64	47,824	46,248	1,576	3.4	29,095	27,986	1,109	4.0	18,729	18,262	467	2.6
65～69	30,689	30,603	86	0.3	17,714	17,633	81	0.5	12,975	12,970	5	0.0
70～74	22,969	24,224	-1,255	-5.2	11,969	12,541	-572	-4.6	11,000	11,683	-683	-5.8
75～79	22,274	21,186	1,088	5.1	10,140	9,548	592	6.2	12,134	11,638	496	4.3
80～84	18,763	19,331	-568	-2.9	6,809	6,923	-114	-1.6	11,954	12,408	-454	-3.7
85～89	15,908	15,860	48	0.3	4,734	4,652	82	1.8	11,174	11,208	-34	-0.3
90歳以上	11,861	11,417	444	3.9	2,904	2,876	28	1.0	8,957	8,541	416	4.9

*) 総数には年齢不詳を含む。

2. 都道府県別転入・転出の状況（日本人移動者）

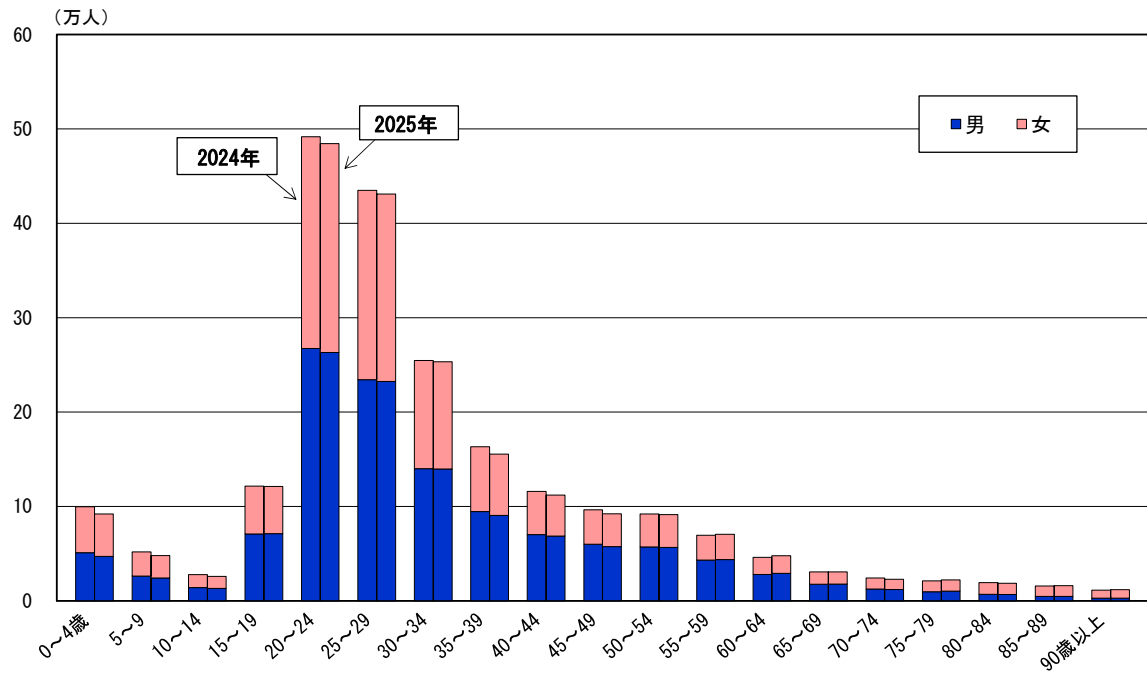
**転入者数は8県で増加、最も増加しているのは兵庫県
対前年増減率では、徳島県が最も増加**

転入者数を都道府県別にみると、東京都への転入者数が39万7985人と最も多く、次いで神奈川県が20万4143人となっているほか、大阪府、埼玉県、千葉県及び愛知県が10万人台となっている。これら6都府県への転入者数の合計は115万5560人となり、転入者総数の53.8%を占めている。

前年に比べ転入者数が最も増加しているのは兵庫県で、455人（0.6%）の増加、次いで徳島県などとなっており、8県で増加となっている。一方、前年に比べ転入者数が最も減少しているのは東京都で、9625人（2.4%）の減少、次いで埼玉県、神奈川県などとなっており、39都道府県で減少となっている。

対前年増減率をみると、徳島県（5.0%）が最も増加しており、次いで石川県（1.8%）などとなっている。（表12）

**転出者数は7県で増加、最も増加しているのは長野県
対前年増減率では、福井県が最も増加**

転出者数を都道府県別にみると、東京都からの転出者数が33万2388人と最も多く、次いで神奈川県が18万5619人となっているほか、大阪府、埼玉県、千葉県及び愛知県が10万人台となっている。これら6都府県からの転出者数の合計は102万3527人となり、転出者総数の47.6%を占めている。

前年に比べ転出者数が最も増加しているのは長野県で、180人（0.6%）の増加、次いで山形県などとなっており、7県で増加となっている。一方、前年に比べ転出者数が最も減少しているのは東京都で、4659人（1.4%）の減少、次いで兵庫県、愛知県などとなっており、40都道府県で減少となっている。

対前年増減率をみると、福井県（1.4%）が最も増加しており、次いで山形県（1.1%）などとなっている。（表12）

転入超過は東京都など7都府県、東京都が最も縮小

転入超過数を都道府県別にみると、東京都が6万5597人と最も多く、次いで神奈川県（1万8524人）、大阪府（1万7489人）など7都府県で転入超過となっている。前年に比べ転入超過数が拡大しているのは千葉県（799人）及び福岡県（245人）となっている。一方、縮小しているのは4都府県で、最も縮小しているのは東京都（4966人）となっている。愛知県は、2019年以来、6年ぶりに転入超過へ転じている。

転出超過数をみると、静岡県が7919人と最も多く、次いで福島県（7617人）、新潟県（6897人）など40道府県で転出超過となっている。前年に比べ転出超過数が拡大しているのは23県で、最も拡大しているのは宮崎県（1847人）となっている。一方、縮小しているのは17道府県で、最も縮小しているのは兵庫県（3707人）となっている。（図11、表11、表12）

図11 都道府県別転入超過数（日本人移動者）（2024年、2025年）



表11 都道府県別転入超過の状況（日本人移動者）（2024年、2025年）

		都道府県名		都道府県数	
		2025年	2024年	2025年	2024年
転入超過	拡大	千葉県 福岡県	東京都 大阪府	2	2
	同数			0	0
	縮小	埼玉県 東京都 神奈川県 大阪府	埼玉県 千葉県 神奈川県 福岡県	4	4
	転出→転入	愛知県		1	0
転出超過	転入→転出			0	0
	縮小	北海道 青森県 岩手県 宮城県 茨城県 群馬県 石川県 京都府 兵庫県 奈良県 島根県 広島県 徳島県 香川県 高知県 佐賀県 沖縄県	青森県 福島県 栃木県 福井県 山梨県 長野県 愛知県 三重県 鳥取県 岡山県 広島県 長崎県 熊本県 大分県 宮崎県	17	15
	同数			0	0
	拡大	秋田県 山形県 福島県 栃木県 新潟県 富山県 福井県 山梨県 長野県 岐阜県 静岡県 三重県 滋賀県 和歌山県 鳥取県 岡山県 山口県 愛媛県 長崎県 熊本県 大分県 宮崎県 鹿児島県	北海道 岩手県 宮城県 秋田県 山形県 茨城県 群馬県 新潟県 富山県 石川県 岐阜県 静岡県 滋賀県 京都府 兵庫県 奈良県 和歌山県 島根県 山口県 徳島県 香川県 愛媛県 高知県 佐賀県 鹿児島県 沖縄県	23	26

表12 都道府県別転入者数、転出者数及び転入超過数（日本人移動者）（2024年、2025年）

都 道 府 県		転 入 者 数				転 出 者 数				転 入 超 過 数 (－は転出超過)		
		2025年	2024年	対前年増減		2025年	2024年	対前年増減		2025年	2024年	対前年 増減数
				実 数	率 (%)			実 数	率 (%)			
		(A)	(B)	(B/A)	(A)	(A)	(B)	(B/A)				
全 国		2, 148, 329	2, 188, 590	-40, 261	-1. 8	2, 148, 329	2, 188, 590	-40, 261	-1. 8	0	0	0
北海道		45, 691	46, 270	-579	-1. 3	50, 508	52, 598	-2, 090	-4. 0	-4, 817	-6, 328	1, 511
	青森県	14, 500	14, 983	-483	-3. 2	19, 103	20, 228	-1, 125	-5. 6	-4, 603	-5, 245	642
	岩手県	14, 262	14, 372	-110	-0. 8	18, 316	19, 258	-942	-4. 9	-4, 054	-4, 886	832
	宮城県	39, 816	40, 671	-855	-2. 1	41, 380	43, 231	-1, 851	-4. 3	-1, 564	-2, 560	996
秋田県		9, 053	9, 421	-368	-3. 9	13, 012	12, 903	109	0. 8	-3, 959	-3, 482	-477
山形県		10, 795	10, 782	13	0. 1	15, 145	14, 986	159	1. 1	-4, 350	-4, 204	-146
	福島県	20, 115	20, 956	-841	-4. 0	27, 732	27, 805	-73	-0. 3	-7, 617	-6, 849	-768
	茨城県	43, 592	44, 264	-672	-1. 5	46, 256	47, 340	-1, 084	-2. 3	-2, 664	-3, 076	412
	栃木県	29, 155	30, 173	-1, 018	-3. 4	31, 930	32, 637	-707	-2. 2	-2, 775	-2, 464	-311
群馬県		26, 007	26, 101	-94	-0. 4	28, 216	28, 892	-676	-2. 3	-2, 209	-2, 791	582
埼玉県		152, 775	156, 424	-3, 649	-2. 3	140, 246	142, 408	-2, 162	-1. 5	12, 529	14, 016	-1, 487
	千葉県	137, 481	138, 701	-1, 220	-0. 9	121, 393	123, 412	-2, 019	-1. 6	16, 088	15, 289	799
	東京都	397, 985	407, 610	-9, 625	-2. 4	332, 388	337, 047	-4, 659	-1. 4	65, 597	70, 563	-4, 966
	神奈川県	204, 143	206, 363	-2, 220	-1. 1	185, 619	186, 894	-1, 275	-0. 7	18, 524	19, 469	-945
新潟県		19, 132	19, 688	-556	-2. 8	26, 029	26, 153	-124	-0. 5	-6, 897	-6, 465	-432
富山県		11, 152	11, 452	-300	-2. 6	13, 567	13, 590	-23	-0. 2	-2, 415	-2, 138	-277
	石川県	15, 896	15, 618	278	1. 8	18, 360	19, 395	-1, 035	-5. 3	-2, 464	-3, 777	1, 313
	福井県	7, 789	8, 344	-555	-6. 7	10, 510	10, 362	148	1. 4	-2, 721	-2, 018	-703
	山梨県	12, 489	12, 899	-410	-3. 2	13, 456	13, 393	63	0. 5	-967	-494	-473
長野県		26, 469	26, 390	79	0. 3	27, 940	27, 760	180	0. 6	-1, 471	-1, 370	-101
岐阜県		23, 627	23, 849	-222	-0. 9	29, 056	29, 092	-36	-0. 1	-5, 429	-5, 243	-186
	静岡県	44, 575	45, 930	-1, 355	-3. 0	52, 494	53, 625	-1, 131	-2. 1	-7, 919	-7, 695	-224
	愛知県	102, 818	103, 003	-185	-0. 2	101, 012	103, 611	-2, 599	-2. 5	1, 806	-608	2, 414
	三重県	21, 953	23, 217	-1, 264	-5. 4	27, 891	28, 883	-992	-3. 4	-5, 938	-5, 666	-272
滋賀県		24, 204	24, 990	-786	-3. 1	25, 126	25, 737	-611	-2. 4	-922	-747	-175
京都府		49, 185	49, 448	-263	-0. 5	53, 866	55, 156	-1, 290	-2. 3	-4, 681	-5, 708	1, 027
	大阪府	160, 358	162, 547	-2, 189	-1. 3	142, 869	143, 747	-878	-0. 6	17, 489	18, 800	-1, 311
	兵庫県	82, 029	81, 574	455	0. 6	85, 646	88, 898	-3, 252	-3. 7	-3, 617	-7, 324	3, 707
	奈良県	21, 112	21, 015	97	0. 5	22, 800	23, 309	-509	-2. 2	-1, 688	-2, 294	606
和歌山県		9, 894	10, 121	-227	-2. 2	13, 068	13, 158	-90	-0. 7	-3, 174	-3, 037	-137
鳥取県		7, 038	7, 336	-298	-4. 1	9, 054	9, 124	-70	-0. 8	-2, 016	-1, 788	-228
	島根県	8, 719	8, 942	-223	-2. 5	10, 698	11, 045	-347	-3. 1	-1, 979	-2, 103	124
	岡山県	24, 072	24, 724	-652	-2. 6	28, 240	28, 740	-500	-1. 7	-4, 168	-4, 016	-152
	広島県	38, 530	39, 418	-888	-2. 3	45, 129	46, 636	-1, 507	-3. 2	-6, 599	-7, 218	619
山口県		18, 043	18, 864	-821	-4. 4	22, 739	23, 529	-790	-3. 4	-4, 696	-4, 665	-31
徳島県		8, 118	7, 729	389	5. 0	10, 292	10, 441	-149	-1. 4	-2, 174	-2, 712	538
	香川県	14, 028	14, 443	-415	-2. 9	15, 887	16, 617	-730	-4. 4	-1, 859	-2, 174	315
	愛媛県	14, 586	15, 450	-864	-5. 6	19, 189	19, 894	-705	-3. 5	-4, 603	-4, 444	-159
	高知県	7, 157	7, 513	-356	-4. 7	10, 213	10, 682	-469	-4. 4	-3, 056	-3, 169	113
福岡県		93, 478	95, 080	-1, 602	-1. 7	84, 602	86, 449	-1, 847	-2. 1	8, 876	8, 631	245
佐賀県		14, 003	13, 771	232	1. 7	15, 211	15, 596	-385	-2. 5	-1, 208	-1, 825	617
	長崎県	18, 840	20, 467	-1, 627	-7. 9	24, 281	25, 154	-873	-3. 5	-5, 441	-4, 687	-754
	熊本県	25, 123	26, 120	-997	-3. 8	27, 236	27, 528	-292	-1. 1	-2, 113	-1, 408	-705
	大分県	16, 183	16, 754	-571	-3. 4	18, 961	18, 891	70	0. 4	-2, 778	-2, 137	-641
宮崎県		14, 997	16, 728	-1, 731	-10. 3	18, 509	18, 393	116	0. 6	-3, 512	-1, 665	-1, 847
鹿児島県		21, 984	22, 774	-790	-3. 5	26, 972	27, 431	-459	-1. 7	-4, 988	-4, 657	-331
	沖縄県	25, 378	25, 301	77	0. 3	26, 182	26, 932	-750	-2. 8	-804	-1, 631	827

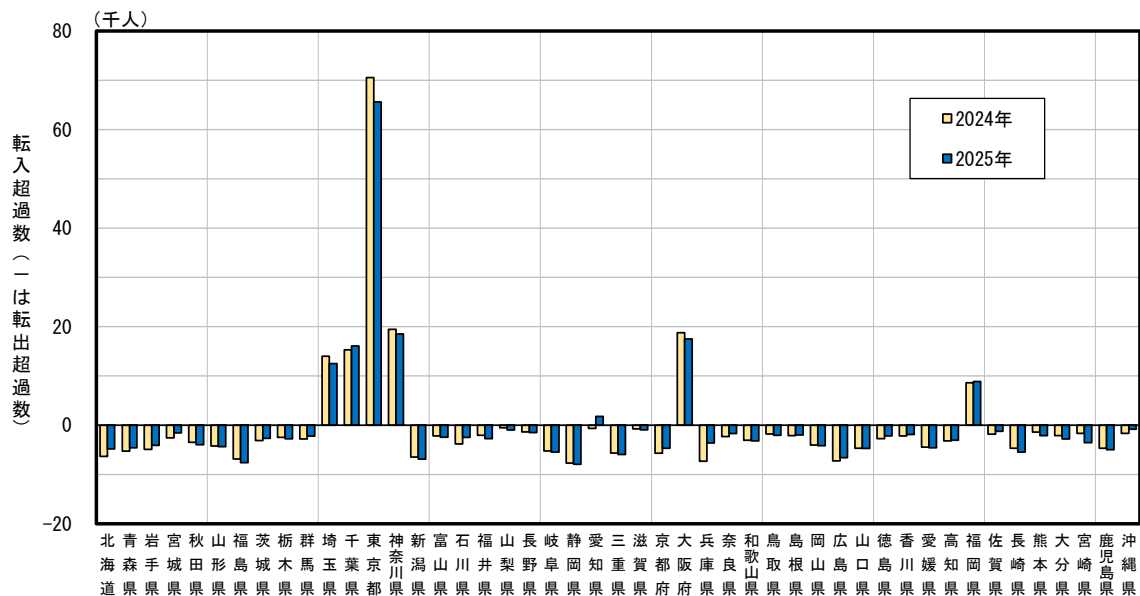
転入超過数を男女別にみると、男性は東京都が2万9468人と最も多く、次いで神奈川県（8172人）など7都府県で転入超過となっている。女性は東京都が3万6129人と最も多く、次いで神奈川県（1万352人）など7都府県で転入超過となっている。

転出超過数を男女別にみると、男性は福島県が3766人と最も多く、次いで静岡県（3562人）など40道府県で転出超過となっている。女性は静岡県が4357人と最も多く、次いで新潟県（4019人）など40道府県で転出超過となっている。（図12、表13）

図12 男女、都道府県別転入超過数（日本人移動者）（2025年）



表13 男女、都道府県別転入超過数（日本人移動者）（2024年、2025年）

都道府県	男			女			都道府県	男			女		
	2025年	2024年	対前年増減数	2025年	2024年	対前年増減数		2025年	2024年	対前年増減数	2025年	2024年	対前年増減数
北海道	-1,381	-2,012	631	-3,436	-4,316	880	滋賀県	-681	-700	19	-241	-47	-194
青森県	-1,974	-2,558	584	-2,629	-2,687	58	京都府	-2,539	-3,670	1,131	-2,142	-2,038	-104
岩手県	-1,552	-1,997	445	-2,502	-2,889	387	大阪府	7,557	8,168	-611	9,932	10,632	-700
宮城県	-1,054	-1,647	593	-510	-913	403	兵庫県	-2,260	-4,271	2,011	-1,357	-3,053	1,696
秋田県	-1,769	-1,481	-288	-2,190	-2,001	-189	奈良県	-1,170	-1,108	-62	-518	-1,186	668
山形県	-2,177	-2,061	-116	-2,173	-2,143	-30	和歌山県	-1,320	-1,346	26	-1,854	-1,691	-163
福島県	-3,766	-3,373	-393	-3,851	-3,476	-375	鳥取県	-959	-941	-18	-1,057	-847	-210
茨城県	-916	-1,308	392	-1,748	-1,768	20	島根県	-943	-915	-28	-1,036	-1,188	152
栃木県	-1,370	-624	-746	-1,405	-1,840	435	岡山県	-2,074	-2,008	-66	-2,094	-2,008	-86
群馬県	-980	-1,154	174	-1,229	-1,637	408	広島県	-3,222	-3,314	92	-3,377	-3,904	527
埼玉県	5,671	6,532	-861	6,858	7,484	-626	山口県	-2,096	-2,175	79	-2,600	-2,490	-110
千葉県	7,466	6,959	507	8,622	8,330	292	徳島県	-957	-1,254	297	-1,217	-1,458	241
東京都	29,468	32,873	-3,405	36,129	37,690	-1,561	香川県	-872	-1,043	171	-987	-1,131	144
神奈川県	8,172	8,913	-741	10,352	10,556	-204	愛媛県	-1,983	-1,809	-174	-2,620	-2,635	15
新潟県	-2,878	-2,825	-53	-4,019	-3,640	-379	高知県	-1,494	-1,340	-154	-1,562	-1,829	267
富山県	-1,005	-858	-147	-1,410	-1,280	-130	福岡県	3,800	4,383	-583	5,076	4,248	828
石川県	-1,051	-1,684	633	-1,413	-2,093	680	佐賀県	-422	-869	447	-786	-956	170
福井県	-1,261	-914	-347	-1,460	-1,104	-356	長崎県	-2,391	-1,924	-467	-3,050	-2,763	-287
山梨県	-502	-178	-324	-465	-316	-149	熊本県	-721	-347	-374	-1,392	-1,061	-331
長野県	-653	-710	57	-818	-660	-158	大分県	-1,043	-734	-309	-1,735	-1,403	-332
岐阜県	-2,481	-2,626	145	-2,948	-2,617	-331	宮崎県	-1,459	-533	-926	-2,053	-1,132	-921
静岡県	-3,562	-3,702	140	-4,357	-3,993	-364	鹿児島県	-1,816	-1,822	6	-3,172	-2,835	-337
愛知県	1,618	-341	1,959	188	-267	455	沖縄県	-228	-810	582	-576	-821	245
三重県	-2,770	-2,842	72	-3,168	-2,824	-344							

注）「－」は転出超過を表す。

3. 3大都市圏の転入・転出超過の状況（日本人移動者）

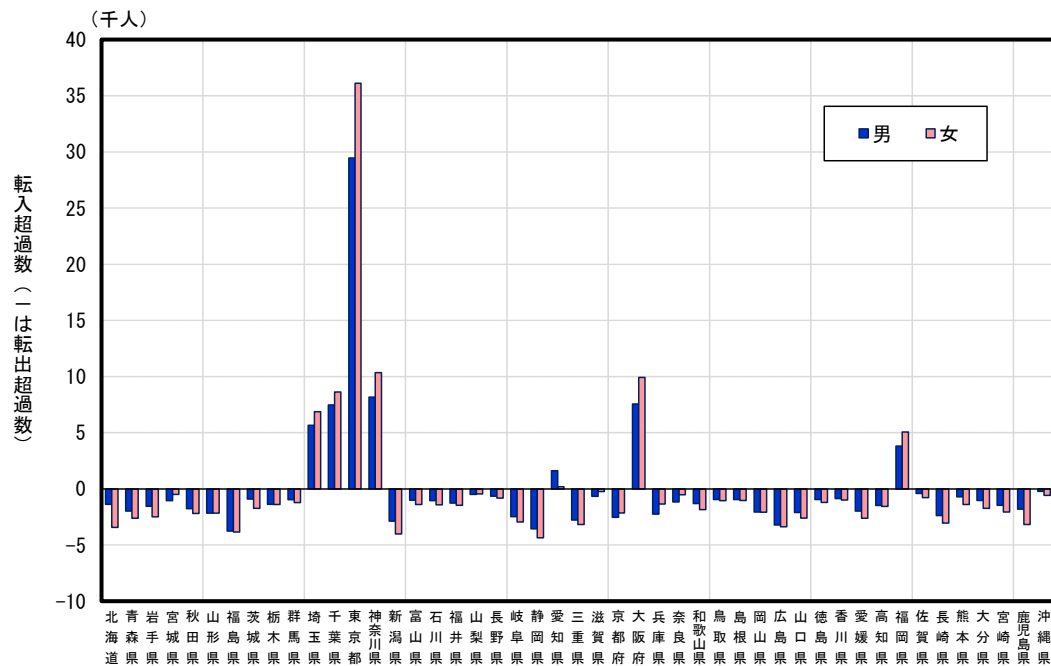
東京圏は30年連続、大阪圏は3年連続の転入超過
名古屋圏は13年連続の転出超過

3大都市圏の転入・転出超過数をみると、3大都市圏全体では11万680人の転入超過となり、前年に比べ614人の縮小となっている。東京圏は11万2738人の転入超過で、前年に比べ6599人の縮小となっている。名古屋圏は9561人の転出超過で、前年に比べ1956人の縮小となっており、大阪圏は7503人の転入超過で、前年に比べ4029人の拡大となっている。

東京圏の転入超過は1996年以降30年連続、大阪圏の転入超過は2023年以降3年連続、名古屋圏の転出超過は2013年以降13年連続となっている。（図13、表14）

図13 3大都市圏の転入超過数の推移（日本人移動者）（1954年～2025年）



表14 3大都市圏の転入者数、転出者数及び転入超過数の推移（日本人移動者）（2015年～2025年）

区 分	2015年	2016年	2017年	2018年	2019年	2020年	2021年	2022年	2023年	2024年	2025年
3大都市圏計											
転入者数	813,906	795,328	796,693	808,772	816,306	767,651	751,990	766,689	777,968	769,772	754,602
転出者数	704,993	689,158	690,718	688,519	686,102	683,039	688,293	689,620	676,517	658,478	643,922
転入超過数	108,913	106,170	105,975	120,253	130,204	84,612	63,697	77,069	101,451	111,294	110,680
東京圏											
転入者数	487,251	477,790	481,289	491,003	497,660	459,096	446,808	459,077	468,064	462,388	450,468
転出者数	367,894	359,922	361,510	355,403	352,084	361,091	366,367	364,666	353,262	343,051	337,730
転入超過数	119,357	117,868	119,779	135,600	145,576	98,005	80,441	94,411	114,802	119,337	112,738
名古屋圏											
転入者数	122,609	119,006	117,509	118,026	116,168	111,015	110,481	110,642	110,286	108,929	107,696
転出者数	123,699	121,369	122,488	125,466	127,683	123,290	121,718	124,351	123,872	120,446	117,257
転入超過数	-1,090	-2,363	-4,979	-7,440	-11,515	-12,275	-11,237	-13,709	-13,586	-11,517	-9,561
大阪圏											
転入者数	204,046	198,532	197,895	199,743	202,478	197,540	194,701	196,970	199,618	198,455	196,438
転出者数	213,400	207,867	206,720	207,650	206,335	198,658	200,208	200,603	199,383	194,981	188,935
転入超過数	-9,354	-9,335	-8,825	-7,907	-3,857	-1,118	-5,507	-3,633	235	3,474	7,503

注1) 「-」は転出超過を表す。

注2) 東京圏：東京都、神奈川県、埼玉県、千葉県

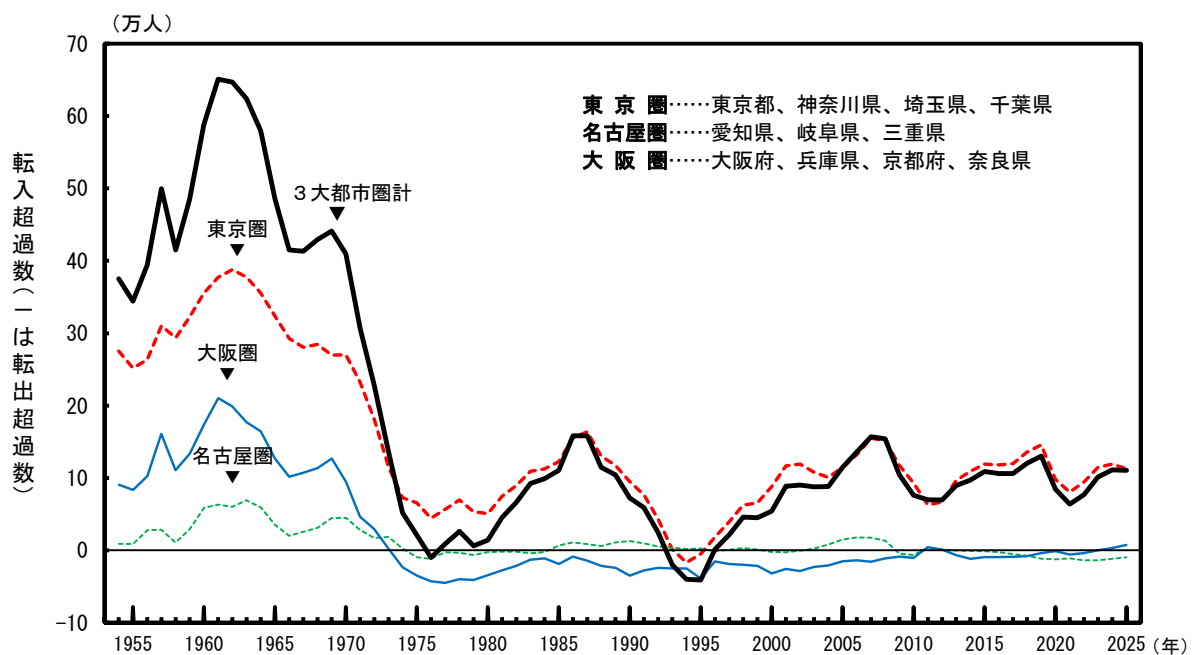
名古屋圏：愛知県、岐阜県、三重県

大阪圏：大阪府、兵庫県、京都府、奈良県

注3) 3大都市圏計は、各都市圏の単純合計

転入超過数を男女別にみると、3大都市圏全体では男性が4万8732人の転入超過、女性が6万1948人の転入超過となり、女性が1万3216人多くなっている。東京圏は男性が5万777人の転入超過、女性が6万1961人の転入超過となり、女性が1万1184人多くなっている。名古屋圏は男性が3633人の転出超過、女性が5928人の転出超過となり、女性が2295人多くなっている。大阪圏は男性が1588人の転入超過、女性が5915人の転入超過となり、男性は、1972年以来、53年ぶりの転入超過となっている。

(図14)

図14 男女別3大都市圏の転入超過数の推移（日本人移動者）（2015年～2025年）

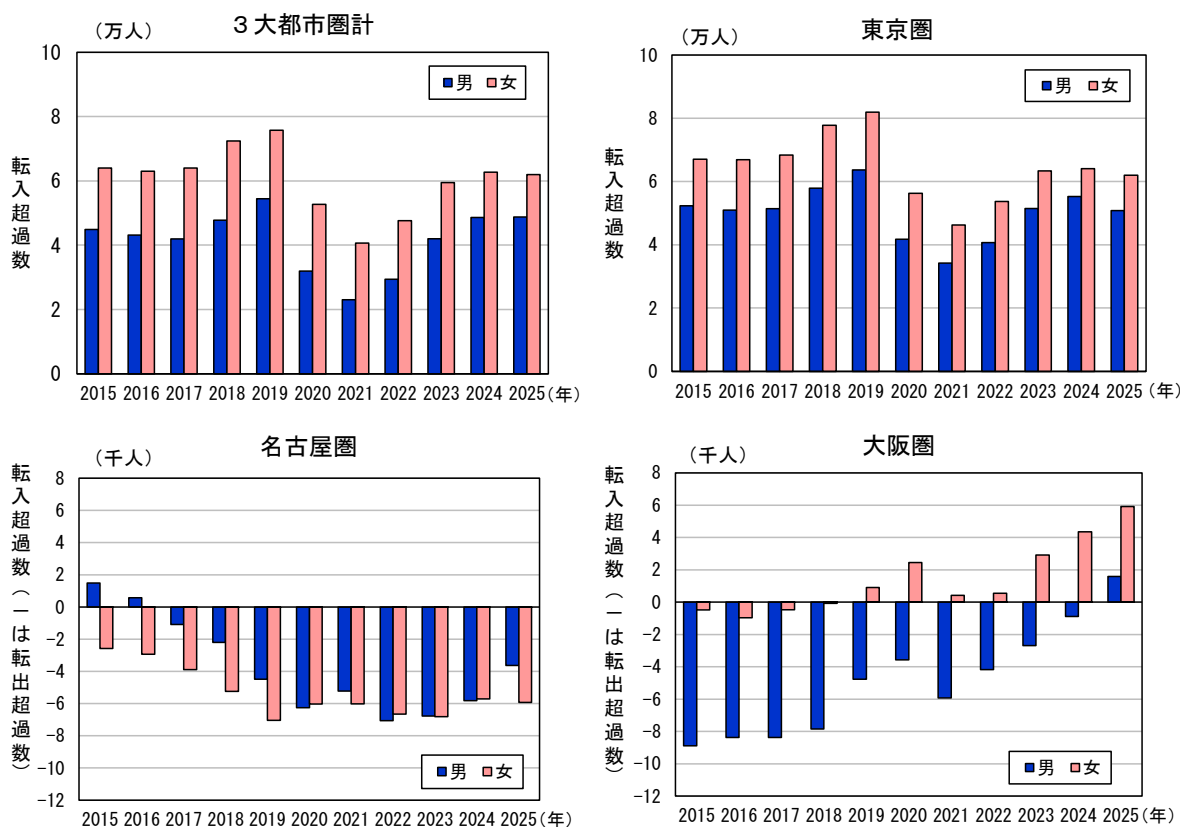

4. 各都市圏の転入・転出超過の状況（日本人移動者）

（１）東京圏の転入・転出超過の状況（日本人移動者）

**東京圏は11万2738人の転入超過、前年に比べ6599人の縮小
4年連続で東京圏以外の全ての道府県との間で転入超過**

転入・転出超過数をみると、東京圏は11万2738人の転入超過となり、前年に比べ6599人の縮小となっている。

東京圏を構成する各都県についてみると、東京都は6万5597人、神奈川県は1万8524人、千葉県は1万6088人、埼玉県は1万2529人の転入超過となり、構成する都県全てが転入超過となっている。また、前年に比べ転入超過数は千葉県で拡大、東京都、埼玉県及び神奈川県で縮小となっている。

道府県別に東京圏の転入超過数をみると、4年連続で全ての道府県との間で転入超過となっており、前年に比べ、転入超過数が拡大しているのは長野県（606人）など16県、縮小しているのは兵庫県（1143人）など27道府県となっている。（表15、図15、表16）

**表15 東京圏及び東京圏の構成都県の転入者数、転出者数及び転入超過数の推移（日本人移動者）
（2015年～2025年）**

(人)													
区 分	2015年	2016年	2017年	2018年	2019年	2020年	2021年	2022年	2023年	2024年	2025年	男	女
東 京 圏													
転入者数	487,251	477,790	481,289	491,003	497,660	459,096	446,808	459,077	468,064	462,388	450,468	245,588	204,880
転出者数	367,894	359,922	361,510	355,403	352,084	361,091	366,367	364,666	353,262	343,051	337,730	194,811	142,919
転入超過数	119,357	117,868	119,779	135,600	145,576	98,005	80,441	94,411	114,802	119,337	112,738	50,777	61,961
東 京 都													
転入者数	426,084	413,444	419,283	423,617	427,307	401,168	388,297	399,269	406,749	407,610	397,985	208,951	189,034
転出者数	344,388	339,267	343,785	340,843	340,732	362,794	377,482	365,360	348,260	337,047	332,388	179,483	152,905
転入超過数	81,696	74,177	75,498	82,774	86,575	38,374	10,815	33,909	58,489	70,563	65,597	29,468	36,129
神 奈 川 県													
転入者数	210,995	205,368	207,941	212,423	214,726	213,490	217,649	214,924	211,257	206,363	204,143	111,199	92,944
転出者数	197,467	193,312	194,786	193,557	190,875	188,541	188,727	192,432	189,169	186,894	185,619	103,027	82,592
転入超過数	13,528	12,056	13,155	18,866	23,851	24,949	28,922	22,492	22,088	19,469	18,524	8,172	10,352
埼 玉 県													
転入者数	162,275	159,389	161,538	163,433	165,369	163,059	165,913	164,381	160,736	156,424	152,775	82,423	70,352
転出者数	148,747	143,829	146,615	146,397	147,406	145,147	143,434	145,111	142,886	142,408	140,246	76,752	63,494
転入超過数	13,528	15,560	14,923	17,036	17,963	17,912	22,479	19,270	17,850	14,016	12,529	5,671	6,858
千 葉 県													
転入者数	143,390	143,081	145,367	146,078	146,240	143,177	143,204	144,533	140,104	138,701	137,481	74,624	62,857
転出者数	132,785	127,006	129,164	129,154	129,053	126,407	124,979	125,793	123,729	123,412	121,393	67,158	54,235
転入超過数	10,605	16,075	16,203	16,924	17,187	16,770	18,225	18,740	16,375	15,289	16,088	7,466	8,622

注）東京圏：東京都、神奈川県、埼玉県、千葉県

図15 道府県別にみた東京圏の転入超過数（日本人移動者）（2024年、2025年）



表16 道府県別にみた東京圏の転入超過の状況（日本人移動者）（2024年、2025年）

		道府県名		道府県数	
		2025年	2024年	2025年	2024年
転入超過	拡大	秋田県 山形県 福島県 茨城県 栃木県 福井県 山梨県 長野県 三重県 鳥取県 広島県 長崎県 熊本県 大分県 宮崎県 鹿児島県	北海道 岩手県 宮城県 秋田県 山形県 茨城県 栃木県 群馬県 新潟県 富山県 石川県 岐阜県 静岡県 京都府 兵庫県 和歌山県 岡山県 山口県 徳島県 香川県 愛媛県 高知県 福岡県 佐賀県 熊本県 大分県 宮崎県 鹿児島県 沖縄県	16	29
	同数			0	0
	縮小	北海道 青森県 岩手県 宮城県 群馬県 新潟県 富山県 石川県 岐阜県 静岡県 愛知県 滋賀県 京都府 大阪府 兵庫県 奈良県 和歌山県 鳥根県 岡山県 山口県 徳島県 香川県 愛媛県 高知県 福岡県 佐賀県 沖縄県	青森県 福島県 福井県 山梨県 長野県 愛知県 三重県 滋賀県 大阪府 奈良県 鳥取県 島根県 広島県 長崎県	27	14
	転出→転入			0	0
転出超過	転入→転出			0	0
	縮小			0	0
	同数			0	0
	拡大			0	0

東京圏の転入超過数は20～24歳が最も多い

年齢5歳階級別にみると、転入超過数は20～24歳が最も多く（8万443人）、次いで25～29歳（2万3546人）、15～19歳（2万1469人）などとなっている。前年に比べ転入超過数が最も縮小しているのは20～24歳で、2690人の縮小、次いで30～34歳（1599人）、25～29歳（1155人）などとなっている。10～29歳及び80歳以上の各年齢階級は、年齢別の集計を開始した2010年以降、16年連続の転入超過となっている。

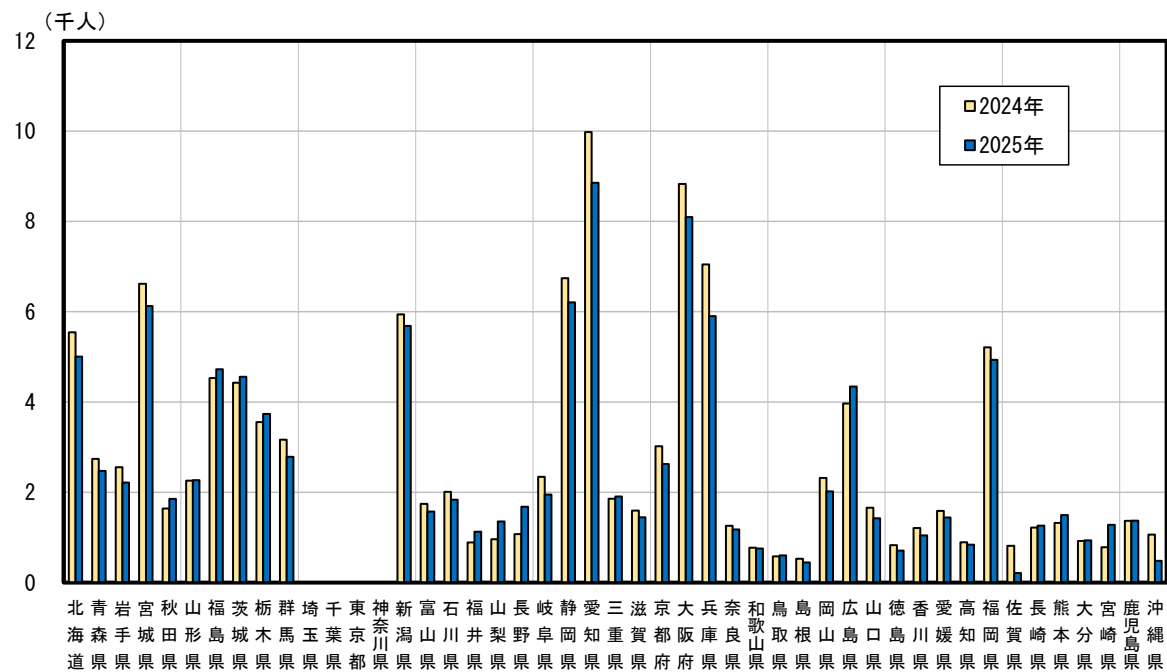
一方、転出超過数は60～64歳が最も多く（4562人）、次いで55～59歳（3051人）、65～69歳（2900人）などとなっており、このうち、前年に比べ転出超過数が拡大しているのは45～49歳（361人）などとなっている。0～4歳及び55～74歳の各年齢階級は、2010年以降、16年連続の転出超過となっている。

（図16）

図16 東京圏の年齢5歳階級別転入超過数（日本人移動者）（2024年、2025年）

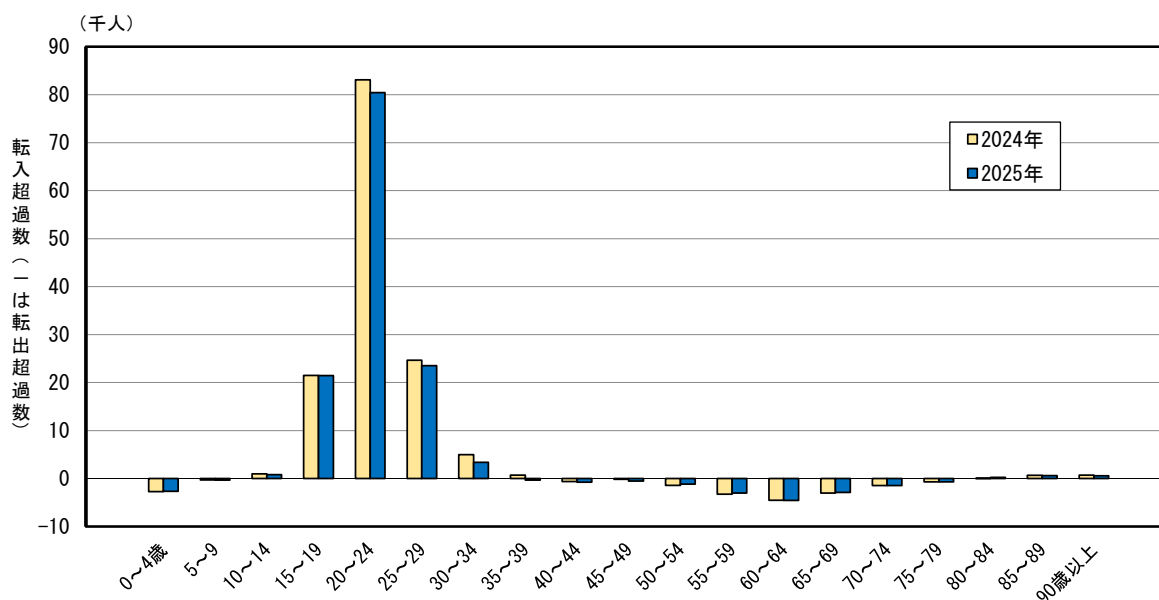

東京圏の20～24歳は、全ての道府県で転入超過
前年に比べ、北海道など30道府県で転入超過数が縮小

前年に比べ転入超過数が最も拡大している20～24歳を道府県別にみると、全ての道府県で転入超過となっている。このうち、前年に比べ転入超過数が拡大しているのは栃木県（151人）など13道府県となっており、縮小しているのは北海道（339人）、新潟県（329人）、大阪府（290人）など30道府県となっている。

（図17）

図17 道府県別にみた東京圏の転入超過数（20～24歳）（日本人移動者）（2024年、2025年）

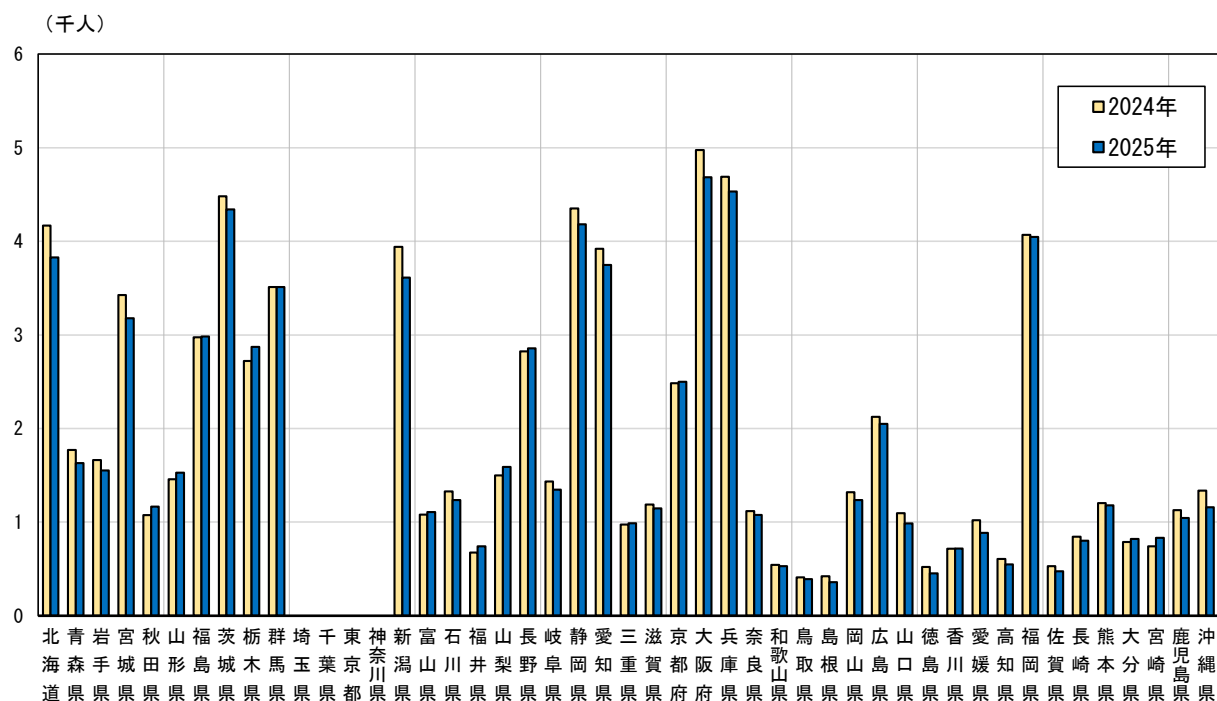

（２）名古屋圏の転入・転出超過の状況（日本人移動者）

名古屋圏は9561人の転出超過、前年に比べ1956人の縮小
東京都など５都府県で転出超過数が縮小

転入・転出超過数をみると、名古屋圏は9561人の転出超過となり、前年に比べ1956人の縮小となっている。

名古屋圏を構成する各県についてみると、愛知県は1806人の転入超過となり、前年の転出超過から転入超過へ転じている。一方、三重県は5938人、岐阜県は5429人の転出超過となっており、前年に比べ転出超過数は両県共に拡大となっている。

都道府県別に名古屋圏の転入超過数をみると、名古屋圏が転入超過となっているのは静岡県（1130人）など33県となっている。また、前年に比べ転入超過数が拡大しているのは熊本県（181人）など16県、縮小しているのは石川県（150人）など12県となっており、山梨県、福岡県、長崎県、大分県及び宮崎県の５県は、前年の転出超過から転入超過へ転じている。一方、名古屋圏が転出超過となっているのは東京都（7996人）など11都道府県となっている。また、前年に比べ転出超過数が拡大しているのは北海道（138人）など４道県で、縮小しているのは東京都（950人）など５都府県となっており、岩手県及び兵庫県の２県は、前年の転入超過から転出超過へ転じている。

（表17、図18、表18）

表17 名古屋圏及び名古屋圏の構成県の転入者数、転出者数及び転入超過数の推移（日本人移動者）
（2015年～2025年）

（人）

区 分	2015年	2016年	2017年	2018年	2019年	2020年	2021年	2022年	2023年	2024年	2025年	男	女
名 古 屋 圏													
転入者数	122,609	119,006	117,509	118,026	116,168	111,015	110,481	110,642	110,286	108,929	107,696	65,064	42,632
転出者数	123,699	121,369	122,488	125,466	127,683	123,290	121,718	124,351	123,872	120,446	117,257	68,697	48,560
転入超過数	-1,090	-2,363	-4,979	-7,440	-11,515	-12,275	-11,237	-13,709	-13,586	-11,517	-9,561	-3,633	-5,928
愛 知 県													
転入者数	114,416	111,160	110,577	111,067	110,970	105,208	103,901	103,743	104,565	103,003	102,818	60,843	41,975
転出者数	106,094	104,895	105,738	108,908	110,001	107,475	106,496	108,916	107,208	103,611	101,012	59,225	41,787
転入超過数	8,322	6,265	4,839	2,159	969	-2,267	-2,595	-5,173	-2,643	-608	1,806	1,618	188
岐 阜 県													
転入者数	25,858	25,459	24,868	25,427	25,093	24,615	24,769	25,126	24,559	23,849	23,627	13,420	10,207
転出者数	31,052	30,490	30,623	30,801	31,326	30,312	29,931	29,787	29,781	29,092	29,056	15,901	13,155
転入超過数	-5,194	-5,031	-5,755	-5,374	-6,233	-5,697	-5,162	-4,661	-5,222	-5,243	-5,429	-2,481	-2,948
三 重 県													
転入者数	26,736	25,728	25,633	26,419	25,345	25,108	25,040	25,059	23,783	23,217	21,953	13,235	8,718
転出者数	30,954	29,325	29,696	30,644	31,596	29,419	28,520	28,934	29,504	28,883	27,891	16,005	11,886
転入超過数	-4,218	-3,597	-4,063	-4,225	-6,251	-4,311	-3,480	-3,875	-5,721	-5,666	-5,938	-2,770	-3,168

注１）「－」は転出超過を表す。

注２）名古屋圏：愛知県、岐阜県、三重県

図18 都道府県別にみた名古屋圏の転入超過数（日本人移動者）（2024年、2025年）



表18 都道府県別にみた名古屋圏の転入超過の状況（日本人移動者）（2024年、2025年）

		都道府県名		都道府県数	
		2025年	2024年	2025年	2024年
転入超過	拡大	秋田県 山形県 福島県 茨城県 新潟県 富山県 福井県 静岡県 滋賀県 和歌山県 島根県 岡山県 愛媛県 佐賀県 熊本県 鹿児島県	秋田県 山形県 福島県 群馬県 新潟県 富山県 石川県 長野県 静岡県 滋賀県 兵庫県 広島県 山口県 徳島県 香川県 愛媛県 高知県 佐賀県 鹿児島県	16	19
	同数			0	0
	縮小	青森県 宮城県 栃木県 群馬県 石川県 長野県 鳥取県 広島県 山口県 徳島県 香川県 高知県	青森県 岩手県 宮城県 福井県 和歌山県 鳥取県 島根県 岡山県	12	8
	転出→転入	山梨県 福岡県 長崎県 大分県 宮崎県	茨城県 栃木県 熊本県	5	3
転出超過	転入→転出	岩手県 兵庫県	北海道 山梨県 奈良県	2	3
	縮小	埼玉県 千葉県 東京都 京都府 大阪府	千葉県 東京都 神奈川県 京都府 福岡県 大分県 沖縄県	5	7
	同数			0	0
	拡大	北海道 神奈川県 奈良県 沖縄県	埼玉県 大阪府 長崎県 宮崎県	4	4

名古屋圏の転出超過数は20～24歳が最も多い

年齢5歳階級別にみると、転入超過数は80～84歳が最も多く（31人）、次いで90歳以上（22人）となっている。

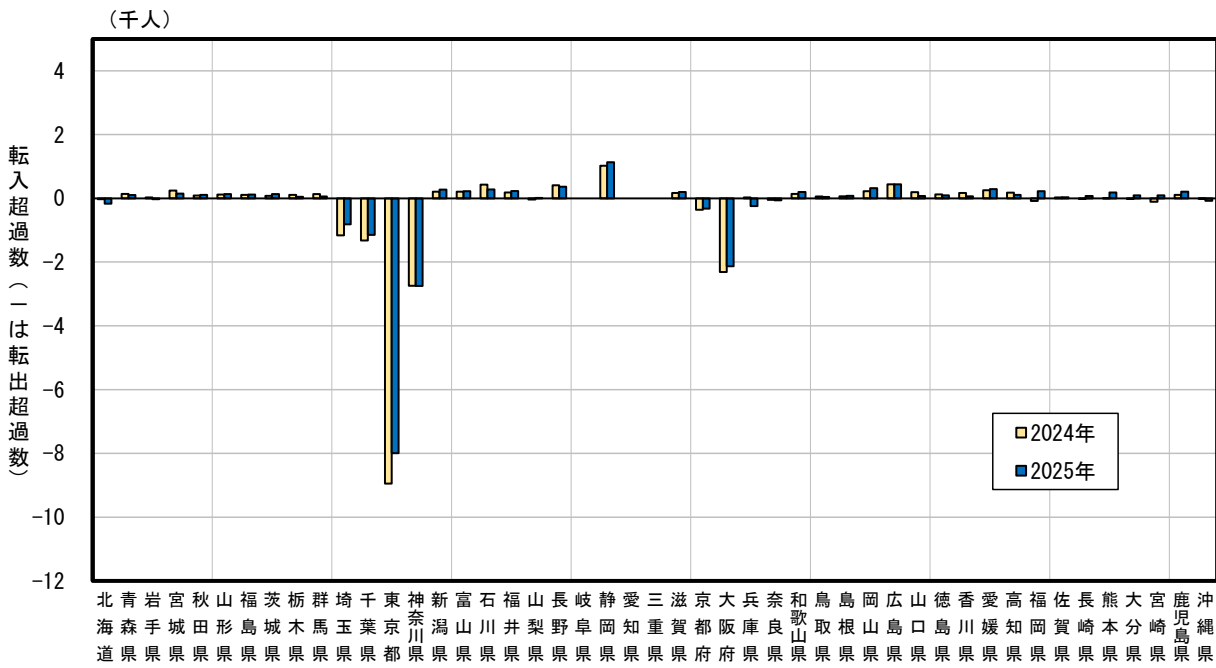
一方、転出超過数は20～24歳が最も多く（1957人）、次いで25～29歳（1709人）、15～19歳（1221人）などとなっている。前年に比べ転出超過数が最も拡大しているのは40～44歳で、224人の拡大、次いで15～19歳（180人）などとなっている。最も縮小しているのは25～29歳で、1076人の縮小、次いで30～34歳（714人）などとなっている。10～14歳、45～49歳及び55～74歳の各年齢階級は、年齢別の集計を開始した2010年以降、16年連続の転出超過となっている。（図19）

図19 名古屋圏の年齢5歳階級別転入超過数（日本人移動者）（2024年、2025年）

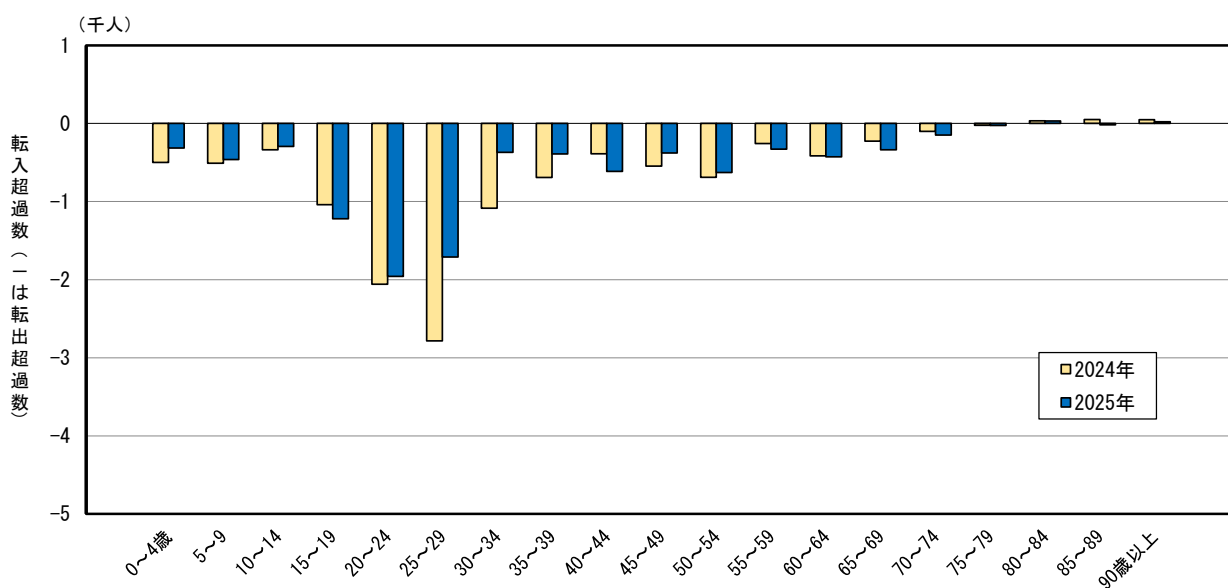

(3) 大阪圏の転入・転出超過の状況（日本人移動者）

大阪圏は7503人の転入超過、3年連続の転入超過
静岡県など21県で転入超過数が拡大

転入・転出超過数をみると、大阪圏は7503人の転入超過となり、前年に比べ4029人の拡大となっている。

大阪圏を構成する各府県についてみると、大阪府は1万7489人の転入超過となり、前年に比べ転入超過数は1311人の縮小となっている。一方、京都府は4681人、兵庫県は3617人、奈良県は1688人の転出超過となり、前年に比べ転出超過数は3府県全てで縮小となっている。

都道県別に大阪圏の転入超過数をみると、大阪圏が転入超過となっているのは広島県(2807人)など35道県となっている。前年に比べ転入超過数が拡大しているのは岡山県(333人)など21県で、縮小しているのは北海道(367人)など14道県となっている。一方、大阪圏が転出超過となっているのは東京都(1万2361人)など8都県で、前年に比べ転出超過数が拡大しているのは千葉県(142人)のみで、縮小しているのは東京都(1534人)など6都県となっている。茨城県は、前年の転入超過から転出超過へ転じている。
(表19、図20、表20)

表19 大阪圏及び大阪圏の構成府県の転入者数、転出者数及び転入超過数の推移（日本人移動者）
(2015年～2025年)

区 分	2015年	2016年	2017年	2018年	2019年	2020年	2021年	2022年	2023年	2024年	2025年	(人)	
												男	女
大 阪 圏													
転入者数	204,046	198,532	197,895	199,743	202,478	197,540	194,701	196,970	199,618	198,455	196,438	107,494	88,944
転出者数	213,400	207,867	206,720	207,650	206,335	198,658	200,208	200,603	199,383	194,981	188,935	105,906	83,029
転入超過数	-9,354	-9,335	-8,825	-7,907	-3,857	-1,118	-5,507	-3,633	235	3,474	7,503	1,588	5,915
大 阪 府													
転入者数	156,413	152,537	152,881	156,125	160,815	159,317	154,207	156,398	159,522	162,547	160,358	85,582	74,776
転出者数	154,117	150,743	149,920	150,928	150,122	145,935	148,324	148,994	146,451	143,747	142,869	78,025	64,844
転入超過数	2,296	1,794	2,961	5,197	10,693	13,382	5,883	7,404	13,071	18,800	17,489	7,557	9,932
兵 庫 県													
転入者数	87,946	85,933	85,438	86,414	85,647	83,526	83,089	84,235	82,910	81,574	82,029	44,202	37,827
転出者数	95,355	92,693	92,095	92,502	92,907	91,049	89,309	90,225	89,914	88,898	85,646	46,462	39,184
転入超過数	-7,409	-6,760	-6,657	-6,088	-7,260	-7,523	-6,220	-5,990	-7,004	-7,324	-3,617	-2,260	-1,357
京 都 府													
転入者数	55,488	53,759	53,456	52,628	52,884	51,753	51,890	52,400	51,833	49,448	49,185	26,382	22,803
転出者数	55,767	54,509	55,118	55,618	56,327	55,681	55,364	55,735	55,653	55,156	53,866	28,921	24,945
転入超過数	-279	-750	-1,662	-2,990	-3,443	-3,928	-3,474	-3,335	-3,820	-5,708	-4,681	-2,539	-2,142
奈 良 県													
転入者数	23,796	23,004	23,136	22,498	22,198	22,128	22,921	22,265	22,010	21,015	21,112	10,833	10,279
転出者数	27,758	26,623	26,603	26,524	26,045	25,177	24,617	23,977	24,022	23,309	22,800	12,003	10,797
転入超過数	-3,962	-3,619	-3,467	-4,026	-3,847	-3,049	-1,696	-1,712	-2,012	-2,294	-1,688	-1,170	-518

注1) 「-」は転出超過を表す。

注2) 大阪圏：大阪府、兵庫県、京都府、奈良県

図20 都道県別にみた大阪圏の転入超過数（日本人移動者）（2024年、2025年）



表20 都道県別にみた大阪圏の転入超過の状況（日本人移動者）（2024年、2025年）

		都道県名					都道県数		
		2025年			2024年		2025年	2024年	
転入超過	拡大	青森県 山形県 福島県 栃木県 富山県 福井県 静岡県 愛知県 三重県 鳥取県 岡山県 山口県 徳島県 香川県 高知県 佐賀県 長崎県 大分県 宮崎県 鹿児島県 沖縄県	北海道 宮城県 秋田県 福島県 群馬県 新潟県 富山県 石川県 岐阜県 三重県 和歌山県 島根県 広島県 徳島県 香川県 愛媛県 高知県 福岡県 佐賀県 熊本県 大分県 宮崎県 鹿児島県					21	23
	同数							0	0
	縮小	北海道 岩手県 宮城県 秋田県 群馬県 新潟県 石川県 岐阜県 和歌山県 島根県 広島県 愛媛県 福岡県 熊本県	青森県 岩手県 山形県 栃木県 福井県 静岡県 愛知県 鳥取県 岡山県 山口県 長崎県					14	11
	転出→転入		茨城県 沖縄県					0	2
転出超過	転入→転出	茨城県	山梨県 長野県					1	2
	縮小	埼玉県 東京都 神奈川県 山梨県 長野県 滋賀県	東京都 神奈川県 滋賀県					6	3
	同数							0	0
	拡大	千葉県	埼玉県 千葉県					1	2

大阪圏の転入超過数は15～19歳が最も多い

大阪圏の転出超過数は20～24歳が最も多い

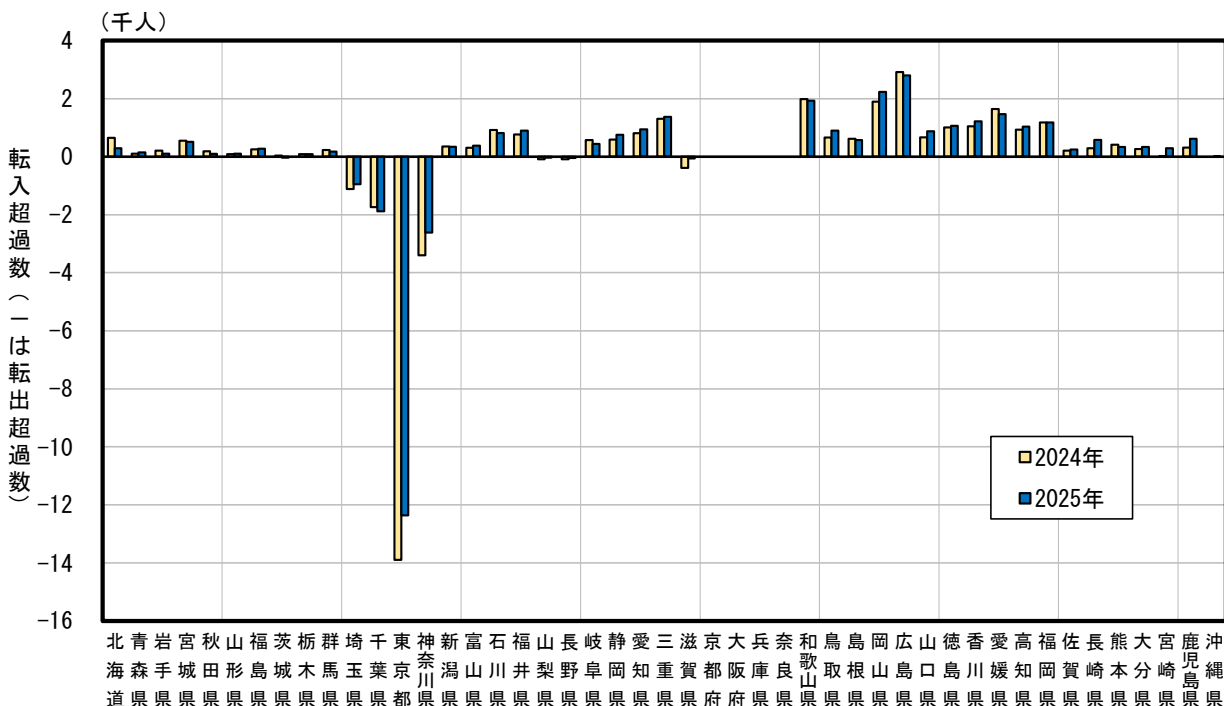
年齢5歳階級別にみると、転入超過数は15～19歳が最も多く（7101人）、次いで50～54歳（455人）、10～14歳（415人）などとなっている。前年に比べ転入超過数が最も拡大しているのは15～19歳で、704人の拡大、次いで40～44歳（175人）などとなっている。0～4歳、35～39歳、80～84歳及び90歳以上は、前年の転出超過から転入超過へ転じている。15～19歳は、年齢別の集計を開始した2010年以降、16年連続の転入超過となっている。

一方、転出超過数は20～24歳が最も多く（921人）、次いで25～29歳（758人）、70～74歳（390人）などとなっている。前年に比べ転出超過数が最も縮小しているのは25～29歳で、750人の縮小、次いで20～24歳（549人）などとなっている。25～34歳及び65～79歳の各年齢階級は、2010年以降、16年連続の転出超過となっている。

（図21）

図21 大阪圏の年齢5歳階級別転入超過数（日本人移動者）（2024年、2025年）

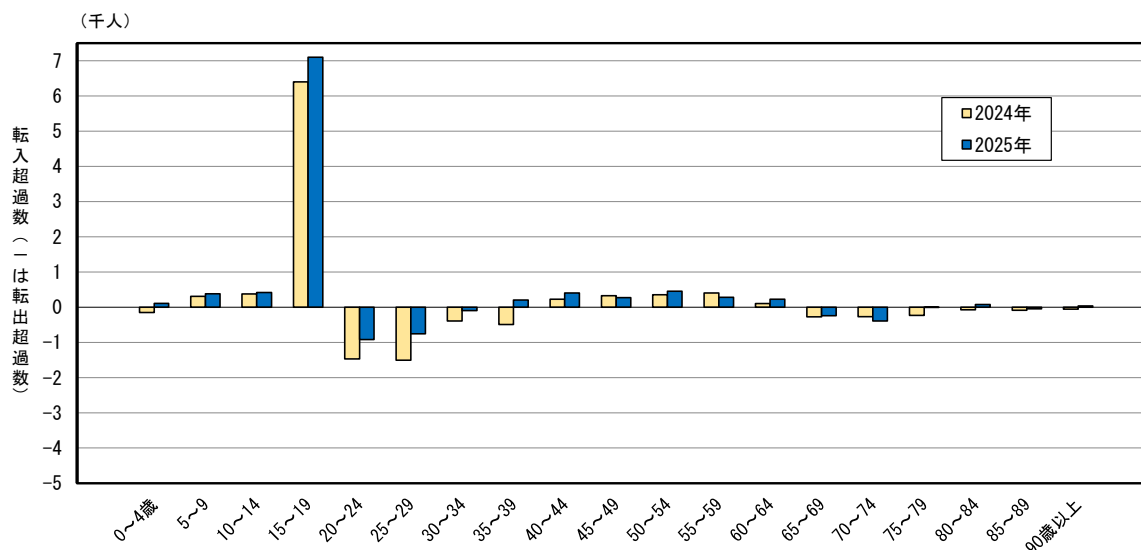

IV 国内における外国人の移動状況

1. 移動者数（外国人移動者）

市区町村間移動者数は66万2294人（対前年比9.5%増）。2014年以降、過去最多
都道府県間移動者数は36万7402人（対前年比9.8%増）。2014年以降、過去最多

2025年1月～12月の1年間における日本国内の外国人移動者をみると、市区町村間移動者数は66万2294人、都道府県間移動者数は36万7402人、都道府県内移動者数は29万4892人と、いずれも外国人を含む集計を開始した2014年以降、過去最多となっている。

市区町村間移動者数は、前年に比べ5万7703人（9.5%）の増加となり、男女別にみると、男性は3万3063人（9.5%）の増加、女性は2万4640人（9.6%）の増加となっている。

都道府県間移動者数は、前年に比べ3万2743人（9.8%）の増加となり、男女別にみると、男性は1万8518人（9.3%）の増加、女性は1万4225人（10.5%）の増加となっている。

都道府県間移動者数を年齢5歳階級別にみると、25～29歳が10万2912人と最も多く、次いで20～24歳（10万1074人）、30～34歳（6万1150人）などとなっている。（図22、表21、図23、表22）

図22 移動者数の推移（外国人移動者）（2015年～2025年）



表21 男女別移動者数（外国人移動者）（2024年、2025年）

(人)												
区分	市区町村間移動者数				都道府県間移動者数				都道府県内移動者数			
	2025年	2024年	対前年増減		2025年	2024年	対前年増減		2025年	2024年	対前年増減	
			実 数	率 (%)			実 数	率 (%)			実 数	率 (%)
総数	662, 294	604, 591	57, 703	9. 5	367, 402	334, 659	32, 743	9. 8	294, 892	269, 932	24, 960	9. 2
男	381, 448	348, 385	33, 063	9. 5	217, 572	199, 054	18, 518	9. 3	163, 876	149, 331	14, 545	9. 7
女	280, 846	256, 206	24, 640	9. 6	149, 830	135, 605	14, 225	10. 5	131, 016	120, 601	10, 415	8. 6

図23 男女、年齢5歳階級別都道府県間移動者数（外国人移動者）（2024年、2025年）

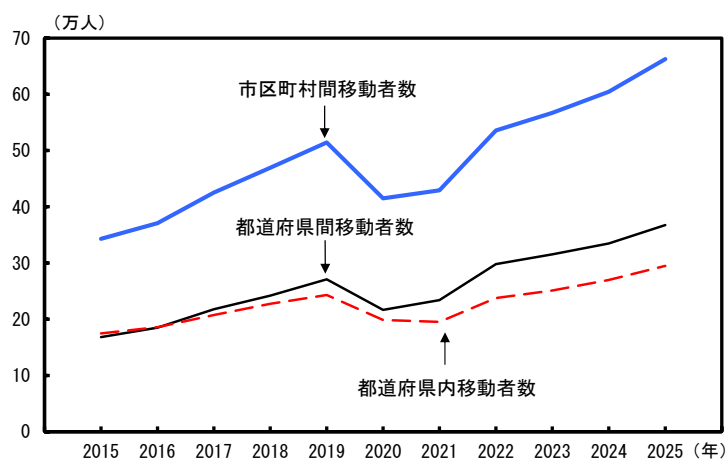

表22 男女、年齢5歳階級別都道府県間移動者数（外国人移動者）（2024年、2025年）

(人)

	男女計				男				女			
	2025年	2024年 (A)	対前年増減		2025年	2024年 (A)	対前年増減		2025年	2024年 (A)	対前年増減	
			実数 (B)	率(%) (B/A)			実数 (B)	率(%) (B/A)			実数 (B)	率(%) (B/A)
総数*)	367,402	334,659	32,743	9.8	217,572	199,054	18,518	9.3	149,830	135,605	14,225	10.5
0～4歳	4,344	4,375	-31	-0.7	2,252	2,226	26	1.2	2,092	2,149	-57	-2.7
5～9	2,792	2,823	-31	-1.1	1,449	1,452	-3	-0.2	1,343	1,371	-28	-2.0
10～14	2,034	1,941	93	4.8	1,082	1,062	20	1.9	952	879	73	8.3
15～19	23,053	20,694	2,359	11.4	13,115	11,365	1,750	15.4	9,938	9,329	609	6.5
20～24	101,074	91,757	9,317	10.2	59,348	54,053	5,295	9.8	41,726	37,704	4,022	10.7
25～29	102,912	94,512	8,400	8.9	60,038	57,290	2,748	4.8	42,874	37,222	5,652	15.2
30～34	61,150	55,689	5,461	9.8	37,757	34,357	3,400	9.9	23,393	21,332	2,061	9.7
35～39	31,596	27,426	4,170	15.2	20,173	17,133	3,040	17.7	11,423	10,293	1,130	11.0
40～44	16,022	14,242	1,780	12.5	9,961	8,582	1,379	16.1	6,061	5,660	401	7.1
45～49	9,162	8,136	1,026	12.6	5,464	4,764	700	14.7	3,698	3,372	326	9.7
50～54	5,527	5,445	82	1.5	3,032	2,919	113	3.9	2,495	2,526	-31	-1.2
55～59	3,462	3,406	56	1.6	1,827	1,772	55	3.1	1,635	1,634	1	0.1
60～64	2,129	2,171	-42	-1.9	1,069	1,160	-91	-7.8	1,060	1,011	49	4.8
65～69	996	1,025	-29	-2.8	486	505	-19	-3.8	510	520	-10	-1.9
70～74	504	464	40	8.6	256	214	42	19.6	248	250	-2	-0.8
75～79	315	254	61	24.0	147	105	42	40.0	168	149	19	12.8
80～84	171	152	19	12.5	67	50	17	34.0	104	102	2	2.0
85～89	88	101	-13	-12.9	25	27	-2	-7.4	63	74	-11	-14.9
90歳以上	70	40	30	75.0	23	13	10	76.9	47	27	20	74.1

*) 総数には年齢不詳を含む。

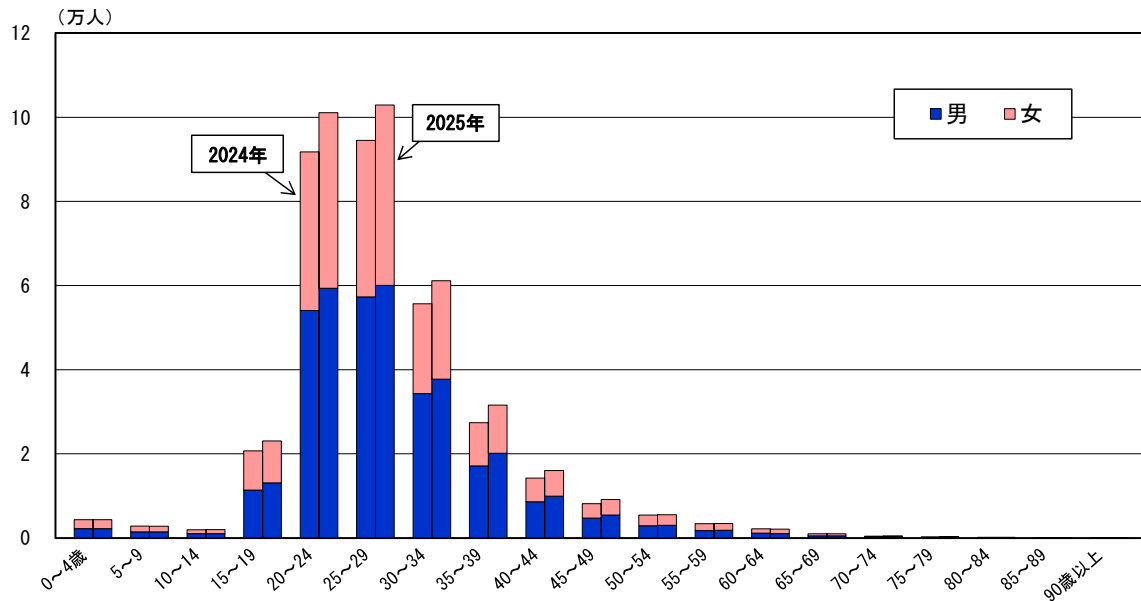
2. 都道府県別転入・転出の状況（外国人移動者）

転入超過は埼玉県など25府県、埼玉県が最も拡大

転入超過数を都道府県別にみると、埼玉県が9898人と最も多く、次いで神奈川県（9528人）、兵庫県（1515人）など25府県で転入超過となっている。前年に比べ転入超過数が拡大しているのは14県で、最も拡大しているのは埼玉県（2178人）となっている。一方、縮小しているのは8府県で、最も縮小しているのは群馬県（1123人）となっている。青森県、長野県及び佐賀県の3県は、前年の転出超過から転入超過へ転じている。

転出超過数をみると、千葉県が8252人と最も多く、次いで愛知県（3987人）、福岡県（3740人）など22都道府県で転出超過となっている。前年に比べ転出超過数が拡大しているのは6県で、最も拡大しているのは千葉県（822人）となっている。一方、縮小しているのは11府県で、最も縮小しているのは愛知県（2697人）となっている。北海道、東京都、福井県、山口県及び鹿児島県の5都道県は、前年の転入超過から転出超過へ転じている。

（図24、表23）

図24 都道府県別転入超過数（外国人移動者）（2024年、2025年）



表23 都道府県別転入者数、転出者数及び転入超過数（外国人移動者）（2024年、2025年）

都 道 府 県		転 入 者 数				転 出 者 数				転 入 超 過 数 (－は転出超過)		
		2025年	2024年 (A)	対前年増減		2025年	2024年 (A)	対前年増減		2025年	2024年	対前年 増減数
				実 数 (B)	率 (%) (B/A)			実 数 (B)	率 (%) (B/A)			
全 国	367,402	334,659	32,743	9.8	367,402	334,659	32,743	9.8	0	0	0	
北 海 道	7,965	7,011	954	13.6	8,310	6,968	1,342	19.3	-345	43	-388	
青 森 県	1,301	987	314	31.8	1,240	1,027	213	20.7	61	-40	101	
岩 手 県	1,573	1,166	407	34.9	1,486	1,153	333	28.9	87	13	74	
宮 城 県	3,025	2,866	159	5.5	3,507	3,295	212	6.4	-482	-429	-53	
秋 田 県	796	662	134	20.2	673	462	211	45.7	123	200	-77	
山 形 県	1,106	1,262	-156	-12.4	1,037	934	103	11.0	69	328	-259	
福 島 県	2,673	2,550	123	4.8	2,253	2,384	-131	-5.5	420	166	254	
茨 城 県	12,091	10,922	1,169	10.7	15,387	13,886	1,501	10.8	-3,296	-2,964	-332	
栃 木 県	7,898	7,521	377	5.0	7,134	6,578	556	8.5	764	943	-179	
群 馬 県	9,936	10,484	-548	-5.2	9,243	8,668	575	6.6	693	1,816	-1,123	
埼 玉 県	35,548	31,777	3,771	11.9	25,650	24,057	1,593	6.6	9,898	7,720	2,178	
千 葉 県	27,767	25,213	2,554	10.1	36,019	32,643	3,376	10.3	-8,252	-7,430	-822	
東 京 都	53,858	53,844	14	0.0	54,236	45,122	9,114	20.2	-378	8,722	-9,100	
神 奈 川 県	31,295	27,716	3,579	12.9	21,767	20,222	1,545	7.6	9,528	7,494	2,034	
新 潟 県	2,988	2,779	209	7.5	2,470	2,096	374	17.8	518	683	-165	
富 山 県	2,430	2,262	168	7.4	2,339	2,243	96	4.3	91	19	72	
石 川 県	2,780	2,453	327	13.3	3,090	2,852	238	8.3	-310	-399	89	
福 井 県	1,873	2,229	-356	-16.0	2,309	1,901	408	21.5	-436	328	-764	
山 梨 県	2,587	2,754	-167	-6.1	2,482	2,178	304	14.0	105	576	-471	
長 野 県	5,252	4,528	724	16.0	5,196	4,688	508	10.8	56	-160	216	
岐 阜 県	8,542	7,523	1,019	13.5	7,641	7,518	123	1.6	901	5	896	
静 岡 県	11,301	10,449	852	8.2	10,093	10,025	68	0.7	1,208	424	784	
愛 知 県	22,038	18,640	3,398	18.2	26,025	25,324	701	2.8	-3,987	-6,684	2,697	
三 重 県	7,495	6,545	950	14.5	7,543	7,205	338	4.7	-48	-660	612	
滋 賀 県	5,593	4,981	612	12.3	4,318	4,554	-236	-5.2	1,275	427	848	
京 都 府	9,245	8,345	900	10.8	8,317	7,398	919	12.4	928	947	-19	
大 阪 府	23,874	20,925	2,949	14.1	25,696	22,877	2,819	12.3	-1,822	-1,952	130	
兵 庫 県	12,900	10,796	2,104	19.5	11,385	10,759	626	5.8	1,515	37	1,478	
奈 良 県	2,781	2,367	414	17.5	2,163	2,194	-31	-1.4	618	173	445	
和 歌 山 県	1,591	1,372	219	16.0	1,230	1,132	98	8.7	361	240	121	
鳥 取 県	743	659	84	12.7	755	701	54	7.7	-12	-42	30	
島 根 県	1,700	1,247	453	36.3	1,442	1,154	288	25.0	258	93	165	
岡 山 県	3,640	3,231	409	12.7	5,066	4,798	268	5.6	-1,426	-1,567	141	
広 島 県	4,786	3,971	815	20.5	8,108	7,464	644	8.6	-3,322	-3,493	171	
山 口 県	2,706	2,852	-146	-5.1	2,917	2,544	373	14.7	-211	308	-519	
徳 島 県	1,037	1,021	16	1.6	1,310	1,133	177	15.6	-273	-112	-161	
香 川 県	2,020	1,708	312	18.3	2,399	2,120	279	13.2	-379	-412	33	
愛 媛 県	1,814	1,623	191	11.8	2,905	2,373	532	22.4	-1,091	-750	-341	
高 知 県	972	812	160	19.7	833	764	69	9.0	139	48	91	
福 岡 県	8,975	7,868	1,107	14.1	12,715	12,339	376	3.0	-3,740	-4,471	731	
佐 賀 県	1,831	1,709	122	7.1	1,774	1,750	24	1.4	57	-41	98	
長 崎 県	2,140	1,734	406	23.4	2,307	2,044	263	12.9	-167	-310	143	
熊 本 県	3,800	3,580	220	6.1	4,020	3,714	306	8.2	-220	-134	-86	
大 分 県	3,119	2,666	453	17.0	3,313	3,319	-6	-0.2	-194	-653	459	
宮 崎 県	2,066	1,870	196	10.5	1,578	1,269	309	24.3	488	601	-113	
鹿 児 島 県	2,830	2,490	340	13.7	2,845	2,243	602	26.8	-15	247	-262	
沖 縄 県	3,121	2,689	432	16.1	2,876	2,587	289	11.2	245	102	143	

3. 3大都市圏の転入・転出超過の状況（外国人移動者）

東京圏は1万796人の転入超過、前年に比べ5710人の縮小

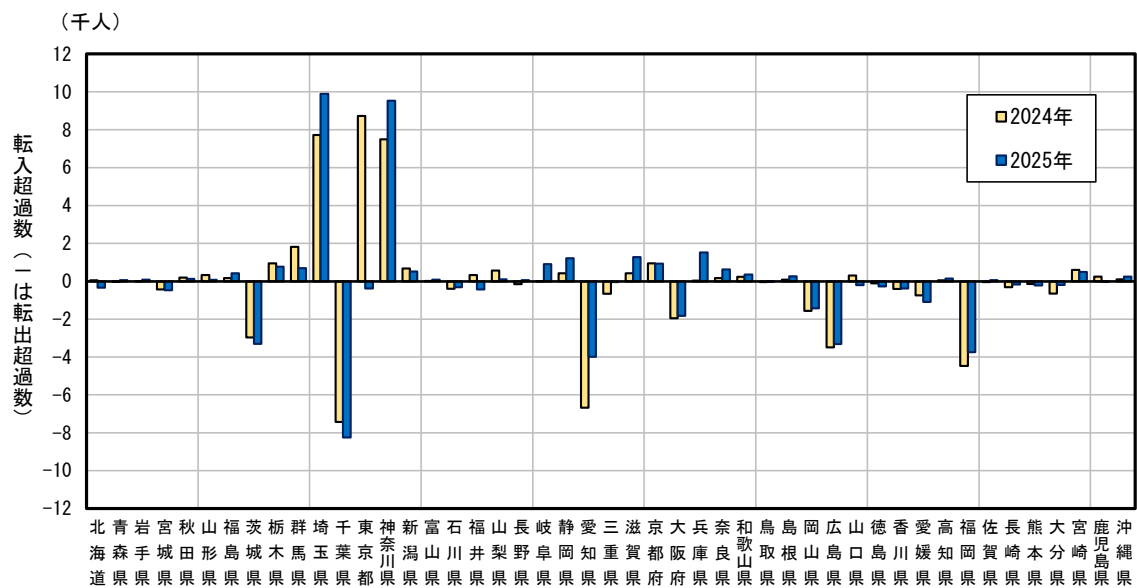
3大都市圏の転入・転出超過数をみると、3大都市圏全体では8901人の転入超過となり、前年に比べ529人の拡大となっている。東京圏は1万796人の転入超過となり、前年に比べ5710人の縮小となっている。名古屋圏は3134人の転出超過となり、前年に比べ4205人の縮小となっている。大阪圏は1239人の転入超過となり、3年ぶりに転出超過から転入超過へ転じている。

（図25、表24）

図25 3大都市圏の転入超過数の推移（外国人移動者）（2015年～2025年）



表24 3大都市圏の転入者数、転出者数及び転入超過数の推移（外国人移動者）（2015年～2025年）

区 分	2015年	2016年	2017年	2018年	2019年	2020年	2021年	2022年	2023年	2024年	2025年
3大都市圏計											
転入者数	52,737	59,492	68,424	75,775	81,882	64,497	73,793	95,289	103,236	112,573	122,942
転出者数	45,712	51,824	63,106	72,974	82,417	67,371	71,617	91,404	97,052	104,201	114,041
転入超過数	7,025	7,668	5,318	2,801	-535	-2,874	2,176	3,885	6,184	8,372	8,901
東京圏											
転入者数	28,858	31,459	35,410	39,121	42,480	33,535	35,935	48,264	56,555	64,037	65,424
転出者数	20,592	24,045	29,659	34,853	39,273	32,297	34,677	43,156	44,842	47,531	54,628
転入超過数	8,266	7,414	5,751	4,268	3,207	1,238	1,258	5,108	11,713	16,506	10,796
名古屋圏											
転入者数	12,473	15,118	17,698	19,757	19,369	13,647	18,897	22,628	21,728	20,913	25,596
転出者数	12,014	13,679	17,179	19,693	22,871	18,759	18,574	25,137	26,463	28,252	28,730
転入超過数	459	1,439	519	64	-3,502	-5,112	323	-2,509	-4,735	-7,339	-3,134
大阪圏											
転入者数	11,406	12,915	15,316	16,897	20,033	17,315	18,961	24,397	24,953	27,623	31,922
転出者数	13,106	14,100	16,268	18,428	20,273	16,315	18,366	23,111	25,747	28,418	30,683
転入超過数	-1,700	-1,185	-952	-1,531	-240	1,000	595	1,286	-794	-795	1,239

注1) 「-」は転出超過を表す。

注2) 東京圏：東京都、神奈川県、埼玉県、千葉県

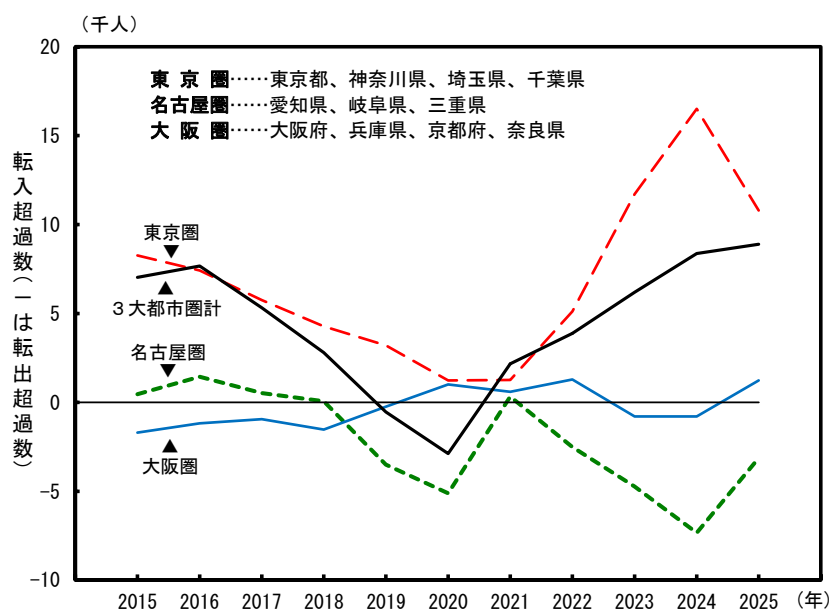
名古屋圏：愛知県、岐阜県、三重県

大阪圏：大阪府、兵庫県、京都府、奈良県

注3) 3大都市圏計は、各都市圏の単純合計

V 国内における日本人及び外国人の住民基本台帳人口に対する移動率

市区町村間移動率は4.17%で前年と同率
都道府県間移動率は2.02%で前年と同率

2025年の市区町村間移動率（「住民基本台帳人口（2025年1月1日現在）」に対する移動者数の比率）は4.17%と、前年と同率となっている。

移動率を都道府県間移動率と都道府県内移動率に分けてみると、都道府県間移動率は2.02%、都道府県内移動率は2.15%と、共に前年と同率となっている。（表25）

表25 移動者数及び移動率の推移（2015年～2025年）

区分	2015年	2016年	2017年	2018年	2019年	2020年	2021年	2022年	2023年	2024年	2025年
移動者数（人）											
市区町村間移動者数	5,190,548	5,251,717	5,318,617	5,359,174	5,403,465	5,255,721	5,247,744	5,310,972	5,263,249	5,207,746	5,190,548
都道府県間移動者数	2,515,731	2,460,346	2,505,064	2,535,601	2,568,086	2,463,992	2,476,640	2,553,434	2,544,639	2,523,249	2,515,731
都道府県内移動者数	2,674,817	2,791,371	2,813,553	2,823,573	2,835,379	2,791,729	2,771,104	2,757,538	2,718,610	2,684,497	2,674,817
移動率（%）											
市区町村間移動率	4.20	4.10	4.16	4.20	4.24	4.13	4.14	4.22	4.20	4.17	4.17
都道府県間移動率	1.95	1.92	1.96	1.99	2.02	1.94	1.96	2.03	2.03	2.02	2.02
都道府県内移動率	2.25	2.18	2.20	2.21	2.22	2.20	2.19	2.19	2.17	2.15	2.15

都道府県間移動率は20～24歳が最も高い

都道府県間移動率を年齢5歳階級別にみると、20～24歳が9.25%と最も高く、次いで25～29歳（8.16%）、30～34歳（4.85%）などとなっている。前年に比べ都道府県間移動率が最も上昇しているのは25～29歳で、0.05ポイントの上昇、次いで15～19歳（0.04ポイント）、30～34歳（0.03ポイント）などとなっている。（図26、表26）

図26 年齢5歳階級別都道府県間移動率（2024年、2025年）



表26 年齢5歳階級別都道府県間移動率（2024年、2025年）

	2025年 (%)	2024年 (%)	対前年 増減差 (ポイント)
総 数 *	2.02	2.02	0.00
0 ～ 4歳	2.46	2.54	-0.08
5 ～ 9	1.06	1.11	-0.05
10 ～ 14	0.53	0.56	-0.03
15 ～ 19	2.59	2.55	0.04
20 ～ 24	9.25	9.26	-0.01
25 ～ 29	8.16	8.11	0.05
30 ～ 34	4.85	4.82	0.03
35 ～ 39	2.69	2.67	0.02
40 ～ 44	1.66	1.66	0.00
45 ～ 49	1.16	1.15	0.01
50 ～ 54	0.98	1.00	-0.02
55 ～ 59	0.87	0.87	0.00
60 ～ 64	0.66	0.65	0.01
65 ～ 69	0.44	0.43	0.01
70 ～ 74	0.29	0.29	0.00
75 ～ 79	0.28	0.29	-0.01
80 ～ 84	0.31	0.33	-0.02
85歳以上	0.42	0.42	0.00

*) 総数には年齢不詳を含む。

都道府県別転入超過率は、東京都が最も高い

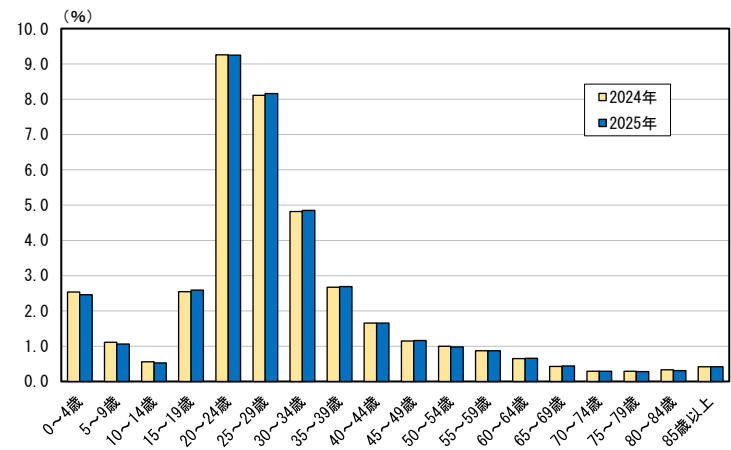
2025年の転入超過率（「住民基本台帳人口（2025年1月1日現在）」に対する転入超過数の比率）を都道府県別にみると、東京都が0.47%と最も高く、次いで埼玉県及び神奈川県（共に0.30%）、大阪府（0.18%）などとなっている。

転入超過となっている7都府県のうち、福岡県、埼玉県及び神奈川県で転入超過率が前年に比べ上昇しており、福岡県が0.02ポイント、埼玉県及び神奈川県が共に0.01ポイントの上昇となっている。転出超過率（「住民基本台帳人口（2025年1月1日現在）」に対する転出超過数の比率）をみると、愛媛県、高知県及び長崎県がいずれも0.44%と最も高く、次いで秋田県、山形県及び福井県（いずれも0.42%）などとなっている。転出超過となっている40道府県のうち、16県で転出超過率が前年に比べ上昇しており、最も上昇しているのは福井県で、0.20ポイントの上昇となっている。

（図27、表27）

図27 都道府県別転入超過率（2024年、2025年）



表27 他都道府県からの転入者の移動率、他都道府県への転出者の移動率及び転入超過率
(2024年、2025年)

都道府県	他都道府県からの転入者の移動率			他都道府県への転出者の移動率			転入超過率 (－は転出超過率)		
	2025年 (%)	2024年 (%)	対前年差 (ポイント)	2025年 (%)	2024年 (%)	対前年差 (ポイント)	2025年 (%)	2024年 (%)	対前年差 (ポイント)
全 国	2.02	2.02	0.00	2.02	2.02	0.00	0.00	0.00	0.00
北海道	1.06	1.05	0.01	1.17	1.17	0.00	-0.10	-0.12	0.02
青森県	1.33	1.32	0.01	1.72	1.76	-0.04	-0.38	-0.44	0.06
岩手県	1.37	1.33	0.04	1.72	1.74	-0.02	-0.34	-0.42	0.08
宮城県	1.93	1.94	-0.01	2.02	2.07	-0.05	-0.09	-0.13	0.04
秋田県	1.09	1.09	0.00	1.51	1.45	0.06	-0.42	-0.35	-0.07
山形県	1.18	1.17	0.01	1.60	1.55	0.05	-0.42	-0.38	-0.04
福島県	1.29	1.31	-0.02	1.69	1.68	0.01	-0.41	-0.37	-0.04
茨城県	1.95	1.93	0.02	2.16	2.14	0.02	-0.21	-0.21	0.00
栃木県	1.95	1.97	-0.02	2.05	2.05	0.00	-0.11	-0.08	-0.03
群馬県	1.88	1.91	-0.03	1.96	1.96	0.00	-0.08	-0.05	-0.03
埼玉県	2.55	2.55	0.00	2.25	2.26	-0.01	0.30	0.29	0.01
千葉県	2.62	2.60	0.02	2.49	2.47	0.02	0.12	0.12	0.00
東京都	3.23	3.32	-0.09	2.76	2.75	0.01	0.47	0.57	-0.10
神奈川県	2.56	2.54	0.02	2.25	2.25	0.00	0.30	0.29	0.01
新潟県	1.05	1.05	0.00	1.35	1.32	0.03	-0.30	-0.27	-0.03
富山県	1.35	1.35	0.00	1.58	1.55	0.03	-0.23	-0.21	-0.02
石川県	1.70	1.63	0.07	1.95	2.01	-0.06	-0.25	-0.38	0.13
福井県	1.29	1.41	-0.12	1.72	1.63	0.09	-0.42	-0.22	-0.20
山梨県	1.88	1.94	-0.06	1.99	1.93	0.06	-0.11	0.01	-0.12
長野県	1.58	1.52	0.06	1.65	1.60	0.05	-0.07	-0.08	0.01
岐阜県	1.65	1.59	0.06	1.88	1.86	0.02	-0.23	-0.27	0.04
静岡県	1.56	1.56	0.00	1.75	1.76	-0.01	-0.19	-0.20	0.01
愛知県	1.67	1.62	0.05	1.70	1.72	-0.02	-0.03	-0.10	0.07
三重県	1.69	1.69	0.00	2.03	2.05	-0.02	-0.34	-0.36	0.02
滋賀県	2.12	2.12	0.00	2.10	2.15	-0.05	0.03	-0.02	0.05
京都府	2.36	2.32	0.04	2.52	2.51	0.01	-0.15	-0.19	0.04
大阪府	2.10	2.09	0.01	1.92	1.90	0.02	0.18	0.19	-0.01
兵庫県	1.76	1.70	0.06	1.80	1.84	-0.04	-0.04	-0.13	0.09
奈良県	1.83	1.78	0.05	1.91	1.94	-0.03	-0.08	-0.16	0.08
和歌山県	1.27	1.26	0.01	1.59	1.56	0.03	-0.31	-0.31	0.00
鳥取県	1.46	1.48	-0.02	1.84	1.82	0.02	-0.38	-0.34	-0.04
島根県	1.62	1.57	0.05	1.89	1.87	0.02	-0.27	-0.31	0.04
岡山県	1.51	1.51	0.00	1.81	1.81	0.00	-0.30	-0.30	0.00
広島県	1.59	1.58	0.01	1.95	1.97	-0.02	-0.36	-0.39	0.03
山口県	1.60	1.66	-0.06	1.98	1.99	-0.01	-0.38	-0.33	-0.05
徳島県	1.31	1.23	0.08	1.66	1.63	0.03	-0.35	-0.40	0.05
香川県	1.71	1.70	0.01	1.95	1.98	-0.03	-0.24	-0.27	0.03
愛媛県	1.27	1.30	-0.03	1.70	1.70	0.00	-0.44	-0.40	-0.04
高知県	1.22	1.23	-0.01	1.66	1.69	-0.03	-0.44	-0.46	0.02
福岡県	2.01	2.02	-0.01	1.91	1.94	-0.03	0.10	0.08	0.02
佐賀県	1.99	1.93	0.06	2.14	2.17	-0.03	-0.14	-0.23	0.09
長崎県	1.65	1.72	-0.07	2.09	2.11	-0.02	-0.44	-0.39	-0.05
熊本県	1.69	1.72	-0.03	1.82	1.81	0.01	-0.14	-0.09	-0.05
大分県	1.75	1.75	0.00	2.02	2.00	0.02	-0.27	-0.25	-0.02
宮崎県	1.63	1.76	-0.13	1.92	1.86	0.06	-0.29	-0.10	-0.19
鹿児島県	1.59	1.60	-0.01	1.91	1.88	0.03	-0.32	-0.28	-0.04
沖縄県	1.92	1.88	0.04	1.96	1.99	-0.03	-0.04	-0.10	0.06

付 表

付表 男女別移動者数、都道府県内移動者数及び

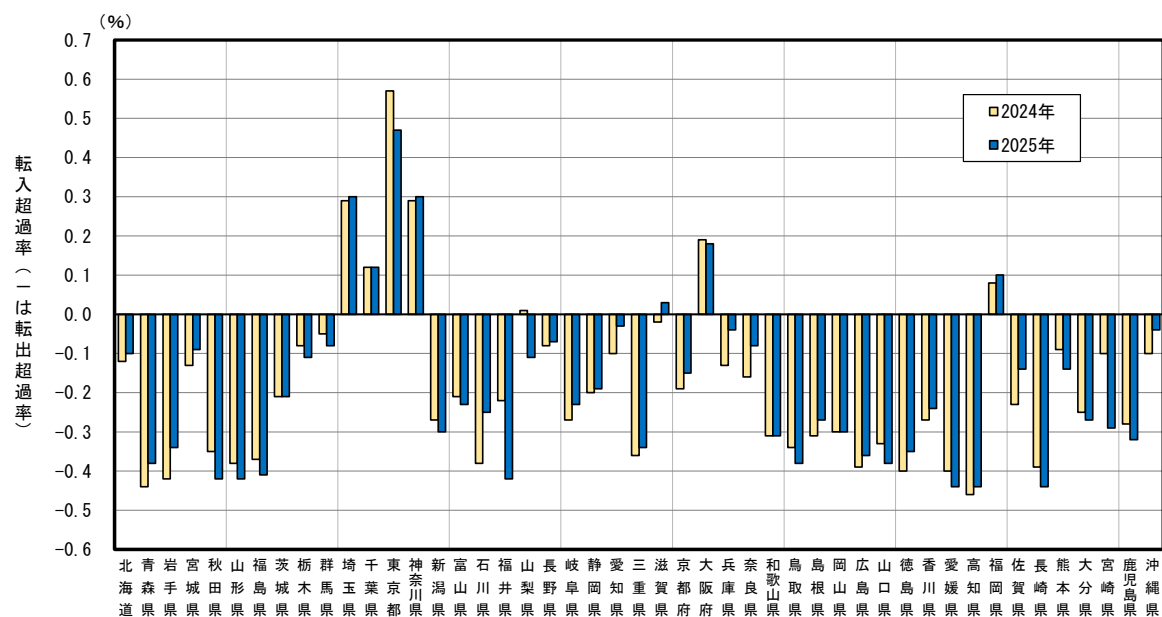
移動者（日本人及び外国人）

年	移動者数（市区町村間）						都 道 府	
	総 数	男	女	対前年増加率（％）（－は減少）			総 数	男
				総 数	男	女		
昭和	29 年 1954
	30 1955
	31 1956
	32 1957
	33 1958
	34 1959
	35 1960
	36 1961
	37 1962
	38 1963
	39 1964
	40 1965
	41 1966
	42 1967
	43 1968
	44 1969
	45 1970
	46 1971
	47 1972
	48 1973
	49 1974
	50 1975
	51 1976
	52 1977
	53 1978
	54 1979
	55 1980
	56 1981
	57 1982
	58 1983
	59 1984
	60 1985
	61 1986
	62 1987
	63 1988
平成	元 年 1989
	2 1990
	3 1991
	4 1992
	5 1993
	6 1994
	7 1995
	8 1996
	9 1997
	10 1998
	11 1999
	12 2000
	13 2001
	14 2002
	15 2003
	16 2004
	17 2005
	18 2006
	19 2007
	20 2008
	21 2009
	22 2010
	23 2011
	24 2012
	25 2013
	26 2014	5,207,599	2,771,245	2,436,354	2,802,376	1,433,251
	27 2015	5,384,553	2,876,343	2,508,210	3.4	3.8	2,881,773	1,478,954
	28 2016	5,251,717	2,803,048	2,448,669	-2.5	-2.5	2,791,371	1,431,940
	29 2017	5,318,617	2,837,193	2,481,424	1.3	1.2	2,813,553	1,444,220
	30 2018	5,359,174	2,858,159	2,501,015	0.8	0.7	2,823,573	1,449,586
令和	元 年 2019	5,403,465	2,882,778	2,520,687	0.8	0.9	2,835,379	1,455,862
	2 2020	5,255,721	2,819,017	2,436,704	-2.7	-2.2	2,791,729	1,440,902
	3 2021	5,247,744	2,798,046	2,449,698	-0.2	-0.7	2,771,104	1,419,406
	4 2022	5,310,972	2,827,943	2,483,029	1.2	1.1	2,757,538	1,409,809
	5 2023	5,263,249	2,813,796	2,449,453	-0.9	-0.5	2,718,610	1,396,970
	6 2024	5,207,746	2,791,841	2,415,905	-1.1	-0.8	2,684,497	1,382,081
	7 2025	5,190,548	2,789,672	2,400,876	-0.3	-0.1	2,674,817	1,380,607

(注) 2014年から外国人移動者の集計を開始している。

都道府県間移動者数の推移－全国（1954年～2025年）

[illegible]

付表 男女別移動者数、都道府県内移動者数及び

日本人移動者

年			移動者数（市区町村間）						都道府		
			総数	男	女	対前年増加率（％）（－は減少）			総数	男	
						総数	男	女			
昭和	29年	1954	5,498,318	3,145,504	...	
	30	1955	5,140,569	-6.5	2,913,517	...	
	31	1956	4,859,625	-5.5	2,737,844	...	
	32	1957	5,268,248	8.4	2,887,932	...	
	33	1958	1)	5,294,291	2,386,443	2,193,979	0.5	2,913,665	1,252,669
	34	1959	5,357,658	2,781,028	2,576,630	1.2	2,915,025	1,454,283	
	35	1960	5,652,659	2,989,066	2,663,593	5.5	7.5	3.4	2,972,940	1,496,009	
	36	1961	6,012,494	3,222,308	2,790,186	6.4	7.8	4.8	3,060,105	1,547,134	
	37	1962	6,580,189	3,544,256	3,035,933	9.4	10.0	8.8	3,277,440	1,663,019	
	38	1963	6,936,831	3,716,482	3,220,349	5.4	4.9	6.1	3,464,084	1,756,433	
	39	1964	7,256,781	3,892,434	3,364,347	4.6	4.7	4.5	3,622,409	1,844,354	
	40	1965	7,380,637	3,956,534	3,424,103	1.7	1.6	1.8	3,688,404	1,878,894	
	41	1966	7,431,660	3,953,514	3,478,146	0.7	-0.1	1.6	3,747,962	1,901,276	
	42	1967	7,478,988	3,990,815	3,488,173	0.6	0.9	0.3	3,717,721	1,889,173	
	43	1968	7,775,456	4,159,420	3,616,036	4.0	4.2	3.7	3,838,042	1,957,142	
	44	1969	8,125,600	4,330,849	3,794,751	4.5	4.1	4.9	4,010,024	2,035,307	
	45	1970	8,272,511	4,411,295	3,861,216	1.8	1.9	1.8	4,037,503	2,045,527	
	46	1971	8,359,711	4,441,011	3,918,700	1.1	0.7	1.5	4,103,106	2,068,128	
	47	1972	8,349,840	4,408,681	3,941,159	-0.1	-0.7	0.6	4,192,986	2,111,682	
	48	1973	2)	8,538,820	4,526,138	4,012,682	1.0	1.4	0.5	4,304,482	2,172,938
	49	1974	8,026,879	4,239,430	3,787,449	-6.0	-6.3	-5.6	4,094,492	2,062,157	
	50	1975	7,543,506	3,975,685	3,567,821	-6.0	-6.2	-5.8	3,845,785	1,933,676	
	51	1976	7,391,627	3,871,059	3,520,568	-2.0	-2.6	-1.3	3,826,506	1,919,889	
	52	1977	7,395,319	3,886,958	3,508,361	0.0	0.4	-0.3	3,827,760	1,921,634	
	53	1978	7,291,505	3,841,144	3,450,361	-1.4	-1.2	-1.7	3,804,066	1,912,826	
	54	1979	7,295,465	3,843,210	3,452,255	0.1	0.1	0.1	3,826,033	1,922,229	
	55	1980	7,067,308	3,735,721	3,331,587	-3.1	-2.8	-3.5	3,710,931	1,866,514	
	56	1981	6,901,752	3,664,857	3,236,895	-2.3	-1.9	-2.8	3,583,552	1,801,597	
	57	1982	6,852,395	3,649,824	3,202,571	-0.7	-0.4	-1.1	3,564,213	1,792,745	
	58	1983	6,674,373	3,553,219	3,121,154	-2.6	-2.6	-2.5	3,478,247	1,747,350	
59	1984	6,558,917	3,503,553	3,055,364	-1.7	-1.4	-2.1	3,422,144	1,719,171		
60	1985	6,482,108	3,483,162	2,998,946	-1.2	-0.6	-1.8	3,364,948	1,694,712		
61	1986	6,467,999	3,498,861	2,969,138	-0.2	0.5	-1.0	3,339,143	1,690,577		
62	1987	6,536,868	3,545,915	2,990,953	1.1	1.3	0.7	3,365,698	1,712,295		
63	1988	6,464,930	3,512,271	2,952,659	-1.1	-0.9	-1.3	3,328,028	1,693,084		
平成	元年	1989	6,517,930	3,556,600	2,961,330	0.8	1.3	0.3	3,359,181	1,714,504	
	2	1990	6,518,785	3,564,794	2,953,991	0.0	0.2	-0.2	3,350,450	1,712,363	
	3	1991	6,402,883	3,509,037	2,893,846	-1.8	-1.6	-2.0	3,271,689	1,674,241	
	4	1992	6,387,992	3,480,995	2,906,997	-0.2	-0.8	0.5	3,279,994	1,667,910	
	5	1993	6,502,831	3,510,797	2,992,034	1.8	0.9	2.9	3,423,751	1,732,416	
	6	1994	6,561,214	3,519,015	3,042,199	0.9	0.2	1.7	3,538,935	1,783,241	
	7	1995	6,632,096	3,552,716	3,079,380	1.1	1.0	1.2	3,582,529	1,801,683	
	8	1996	6,514,555	3,483,742	3,030,813	-1.8	-1.9	-1.6	3,553,079	1,786,570	
	9	1997	6,424,690	3,440,562	2,984,128	-1.4	-1.2	-1.5	3,488,429	1,756,007	
	10	1998	6,277,512	3,368,028	2,909,484	-2.3	-2.1	-2.5	3,350,480	1,687,293	
	11	1999	6,186,490	3,307,510	2,878,980	-1.4	-1.8	-1.0	3,341,444	1,685,013	
	12	2000	6,146,670	3,273,201	2,873,469	-0.6	-1.0	-0.2	3,333,206	1,680,263	
	13	2001	6,110,826	3,252,779	2,858,047	-0.6	-0.6	-0.5	3,300,826	1,664,254	
	14	2002	5,952,581	3,174,703	2,777,878	-2.6	-2.4	-2.8	3,213,176	1,625,734	
	15	2003	5,961,576	3,175,275	2,786,301	0.2	0.0	0.3	3,255,527	1,650,203	
	16	2004	5,771,921	3,082,066	2,689,855	-3.2	-2.9	-3.5	3,135,296	1,593,121	
	17	2005	5,601,560	3,003,271	2,598,289	-3.0	-2.6	-3.4	2,999,912	1,532,538	
	18	2006	5,564,346	2,992,942	2,571,404	-0.7	-0.3	-1.0	2,970,241	1,526,467	
	19	2007	5,498,941	2,957,941	2,541,000	-1.2	-1.2	-1.2	2,919,403	1,501,967	
	20	2008	5,356,935	2,878,870	2,478,065	-2.6	-2.7	-2.5	2,848,402	1,464,503	
	21	2009	5,300,025	2,862,984	2,437,041	-1.1	-0.6	-1.7	2,830,446	1,464,682	
	22	2010	5,084,579	2,710,887	2,373,692	-4.1	-5.3	-2.6	2,752,187	1,411,052	
	23	2011	5,044,239	2,680,638	2,363,601	-0.8	-1.1	-0.4	2,705,720	1,384,961	
	24	2012	5,018,166	2,673,720	2,344,446	-0.5	-0.3	-0.8	2,700,310	1,383,081	
	25	2013	5,015,571	2,669,165	2,346,406	-0.1	-0.2	0.1	2,713,676	1,387,594	
	26	2014	4,908,009	2,611,995	2,296,014	-2.1	-2.1	-2.1	2,648,321	1,353,799	
	27	2015	5,041,483	2,690,177	2,351,306	2.7	3.0	2.4	2,706,745	1,387,218	
	28	2016	4,880,967	2,600,370	2,280,597	-3.2	-3.3	-3.0	2,605,636	1,333,443	
	29	2017	4,893,581	2,601,695	2,291,886	0.3	0.1	0.5	2,606,271	1,333,115	
	30	2018	4,889,713	2,594,336	2,295,377	-0.1	-0.3	0.2	2,596,220	1,326,162	
令和	元年	2019	4,889,191	2,591,254	2,297,937	-0.0	-0.1	0.1	2,592,186	1,322,706	
	2	2020	4,840,852	2,583,218	2,257,634	-1.0	-0.3	-1.8	2,593,360	1,332,735	
	3	2021	4,818,721	2,554,929	2,263,792	-0.5	-1.1	0.3	2,575,876	1,313,124	
	4	2022	4,775,207	2,525,114	2,250,093	-0.9	-1.2	-0.6	2,519,845	1,279,793	
	5	2023	4,696,572	2,490,712	2,205,860	-1.6	-1.4	-2.0	2,467,386	1,258,257	
	6	2024	4,603,155	2,443,456	2,159,699	-2.0	-1.9	-2.1	2,414,565	1,232,750	
	7	2025	4,528,254	2,408,224	2,120,030	-1.6	-1.4	-1.8	2,379,925	1,216,731	

(注) 1954年から1972年までは沖縄県の移動者数を含んでいない。

1972年5月15日から12月31日までの沖縄県を含んだ移動者数は、次のとおりである。

総数 8,416,246人、男 4,443,260人、女 3,972,986人

1) 1958年の男女は3月から12月までの結果である。

2) 1973年の対前年増加率は沖縄県を除いて算出してある。

都道府県間移動者数の推移－全国（1954年～2025年）（続き）

県内移動者数				都道府県間移動者数					
女	対前年増加率（％）（－は減少）			総 数	男	女	対前年増加率（％）（－は減少）		
	総 数	男	女				総 数	男	女
...	2,352,814
...	-7.4	2,227,052	-5.3
...	-6.0	2,121,781	-4.7
...	5.5	2,380,316	12.2
1,251,778	0.9	2,380,626	1,133,774	942,201	0.0
1,460,742	0.0	2,442,633	1,326,745	1,115,888	2.6
1,476,931	2.0	2.9	1.1	2,679,719	1,493,057	1,186,662	9.7	12.5	6.3
1,512,971	2.9	3.4	2.4	2,952,389	1,675,174	1,277,215	10.2	12.2	7.6
1,614,421	7.1	7.5	6.7	3,302,749	1,881,237	1,421,512	11.9	12.3	11.3
1,707,651	5.7	5.6	5.8	3,472,747	1,960,049	1,512,698	5.1	4.2	6.4
1,778,055	4.6	5.0	4.1	3,634,372	2,048,080	1,586,292	4.7	4.5	4.9
1,809,510	1.8	1.9	1.8	3,692,233	2,077,640	1,614,593	1.6	1.4	1.8
1,846,686	1.6	1.2	2.1	3,683,698	2,052,238	1,631,460	-0.2	-1.2	1.0
1,828,548	-0.8	-0.6	-1.0	3,761,267	2,101,642	1,659,625	2.1	2.4	1.7
1,880,900	3.2	3.6	2.9	3,937,414	2,202,278	1,735,136	4.7	4.8	4.5
1,974,717	4.5	4.0	5.0	4,115,576	2,295,542	1,820,034	4.5	4.2	4.9
1,991,976	0.7	0.5	0.9	4,235,008	2,365,768	1,869,240	2.9	3.1	2.7
2,034,978	1.6	1.1	2.2	4,256,605	2,372,883	1,883,722	0.5	0.3	0.8
2,081,304	2.2	2.1	2.3	4,156,854	2,296,999	1,859,855	-2.3	-3.2	-1.3
2,131,544	1.5	1.8	1.2	4,234,338	2,353,200	1,881,138	0.4	1.0	-0.2
2,032,335	-4.9	-5.1	-4.7	3,932,387	2,177,273	1,755,114	-7.1	-7.5	-6.7
1,912,109	-6.1	-6.2	-5.9	3,697,721	2,042,009	1,655,712	-6.0	-6.2	-5.7
1,906,617	-0.5	-0.7	-0.3	3,565,121	1,951,170	1,613,951	-3.6	-4.4	-2.5
1,906,126	0.0	0.1	-0.0	3,567,559	1,965,324	1,602,235	0.1	0.7	-0.7
1,891,240	-0.6	-0.5	-0.8	3,487,439	1,928,318	1,559,121	-2.2	-1.9	-2.7
1,903,804	0.6	0.5	0.7	3,469,432	1,920,981	1,548,451	-0.5	-0.4	-0.7
1,844,417	-3.0	-2.9	-3.1	3,356,377	1,869,207	1,487,170	-3.3	-2.7	-4.0
1,781,955	-3.4	-3.5	-3.4	3,318,200	1,863,260	1,454,940	-1.1	-0.3	-2.2
1,771,468	-0.5	-0.5	-0.6	3,288,182	1,857,079	1,431,103	-0.9	-0.3	-1.6
1,730,897	-2.4	-2.5	-2.3	3,196,126	1,805,869	1,390,257	-2.8	-2.8	-2.9
1,702,973	-1.6	-1.6	-1.6	3,136,773	1,784,382	1,352,391	-1.9	-1.2	-2.7
1,670,236	-1.7	-1.4	-1.9	3,117,160	1,788,450	1,328,710	-0.6	0.2	-1.8
1,648,566	-0.8	-0.2	-1.3	3,128,856	1,808,284	1,320,572	0.4	1.1	-0.6
1,653,403	0.8	1.3	0.3	3,171,170	1,833,620	1,337,550	1.4	1.4	1.3
1,634,944	-1.1	-1.1	-1.1	3,136,902	1,819,187	1,317,715	-1.1	-0.8	-1.5
1,644,677	0.9	1.3	0.6	3,158,749	1,842,096	1,316,653	0.7	1.3	-0.1
1,638,087	-0.3	-0.1	-0.4	3,168,335	1,852,431	1,315,904	0.3	0.6	-0.1
1,597,448	-2.4	-2.2	-2.5	3,131,194	1,834,796	1,296,398	-1.2	-1.0	-1.5
1,612,084	0.3	-0.4	0.9	3,107,998	1,813,085	1,294,913	-0.7	-1.2	-0.1
1,691,335	4.4	3.9	4.9	3,079,080	1,778,381	1,300,699	-0.9	-1.9	0.4
1,755,694	3.4	2.9	3.8	3,022,279	1,735,774	1,286,505	-1.8	-2.4	-1.1
1,780,846	1.2	1.0	1.4	3,049,567	1,751,033	1,298,534	0.9	0.9	0.9
1,766,509	-0.8	-0.8	-0.8	2,961,476	1,697,172	1,264,304	-2.9	-3.1	-2.6
1,732,422	-1.8	-1.7	-1.9	2,936,261	1,684,555	1,251,706	-0.9	-0.7	-1.0
1,663,187	-4.0	-3.9	-4.0	2,927,032	1,680,735	1,246,297	-0.3	-0.2	-0.4
1,656,431	-0.3	-0.1	-0.4	2,845,046	1,622,497	1,222,549	-2.8	-3.5	-1.9
1,652,943	-0.2	-0.3	-0.2	2,813,464	1,592,938	1,220,526	-1.1	-1.8	-0.2
1,636,572	-1.0	-1.0	-1.0	2,810,000	1,588,525	1,221,475	-0.1	-0.3	0.1
1,587,446	-2.7	-2.3	-3.0	2,739,405	1,548,969	1,190,436	-2.5	-2.5	-2.5
1,605,324	1.3	1.5	1.1	2,706,049	1,525,072	1,180,977	-1.2	-1.5	-0.8
1,542,175	-3.7	-3.5	-3.9	2,636,625	1,488,945	1,147,680	-2.6	-2.4	-2.8
1,467,374	-4.3	-3.8	-4.9	2,601,648	1,470,733	1,130,915	-1.3	-1.2	-1.5
1,443,774	-1.0	-0.4	-1.6	2,594,105	1,466,475	1,127,630	-0.3	-0.3	-0.3
1,417,436	-1.7	-1.6	-1.8	2,579,538	1,455,974	1,123,564	-0.6	-0.7	-0.4
1,383,899	-2.4	-2.5	-2.4	2,508,533	1,414,367	1,094,166	-2.8	-2.9	-2.6
1,365,764	-0.6	0.0	-1.3	2,469,579	1,398,302	1,071,277	-1.6	-1.1	-2.1
1,341,135	-2.8	-3.7	-1.8	2,332,392	1,299,835	1,032,557	-5.6	-7.0	-3.6
1,320,759	-1.7	-1.8	-1.5	2,338,519	1,295,677	1,042,842	0.3	-0.3	1.0
1,317,229	-0.2	-0.1	-0.3	2,317,856	1,290,639	1,027,217	-0.9	-0.4	-1.5
1,326,082	0.5	0.3	0.7	2,301,895	1,281,571	1,020,324	-0.7	-0.7	-0.7
1,294,522	-2.4	-2.4	-2.4	2,259,688	1,258,196	1,001,492	-1.8	-1.8	-1.8
1,319,527	2.2	2.5	1.9	2,334,738	1,302,959	1,031,779	3.3	3.6	3.0
1,272,193	-3.7	-3.9	-3.6	2,275,331	1,266,927	1,008,404	-2.5	-2.8	-2.3
1,273,156	0.0	-0.0	0.1	2,287,310	1,268,580	1,018,730	0.5	0.1	1.0
1,270,058	-0.4	-0.5	-0.2	2,293,493	1,268,174	1,025,319	0.3	-0.0	0.6
1,269,480	-0.2	-0.3	-0.0	2,297,005	1,268,548	1,028,457	0.2	0.0	0.3
1,260,625	0.0	0.8	-0.7	2,247,492	1,250,483	997,009	-2.2	-1.4	-3.1
1,262,752	-0.7	-1.5	0.2	2,242,845	1,241,805	1,001,040	-0.2	-0.7	0.4
1,240,052	-2.2	-2.5	-1.8	2,255,362	1,245,321	1,010,041	0.6	0.3	0.9
1,209,129	-2.1	-1.7	-2.5	2,229,186	1,232,455	996,731	-1.2	-1.0	-1.3
1,181,815	-2.1	-2.0	-2.3	2,188,590	1,210,706	977,884	-1.8	-1.8	-1.9
1,163,194	-1.4	-1.3	-1.6	2,148,329	1,191,493	956,836	-1.8	-1.6	-2.2

付表 男女別移動者数、都道府県内移動者数及び

外国人移動者

年	移動者数(市区町村間)						都道府	
	総数	男	女	対前年増加率(%) (－は減少)			総数	男
				総数	男	女		
昭和	29年 1954
	30 1955
	31 1956
	32 1957
	33 1958
	34 1959
	35 1960
	36 1961
	37 1962
	38 1963
	39 1964
	40 1965
	41 1966
	42 1967
	43 1968
	44 1969
	45 1970
	46 1971
	47 1972
	48 1973
	49 1974
	50 1975
	51 1976
	52 1977
	53 1978
	54 1979
	55 1980
	56 1981
	57 1982
	58 1983
	59 1984
	60 1985
	61 1986
	62 1987
	63 1988
平成	元年 1989
	2 1990
	3 1991
	4 1992
	5 1993
	6 1994
	7 1995
	8 1996
	9 1997
	10 1998
	11 1999
	12 2000
	13 2001
	14 2002
	15 2003
	16 2004
	17 2005
	18 2006
	19 2007
	20 2008
	21 2009
	22 2010
	23 2011
	24 2012
	25 2013
	26 2014	299,590	159,250	140,340	154,055	79,452
	27 2015	343,070	186,166	156,904	14.5	16.9	11.8	175,028
	28 2016	370,750	202,678	168,072	8.1	8.9	7.1	185,735
	29 2017	425,036	235,498	189,538	14.6	16.2	12.8	207,282
	30 2018	469,461	263,823	205,638	10.5	12.0	8.5	227,353
令和	元年 2019	514,274	291,524	222,750	9.5	10.5	8.3	243,193
	2 2020	414,869	235,799	179,070	-19.3	-19.1	-19.6	198,369
	3 2021	429,023	243,117	185,906	3.4	3.1	3.8	195,228
	4 2022	535,765	302,829	232,936	24.9	24.6	25.3	237,693
	5 2023	566,677	323,084	243,593	5.8	6.7	4.6	251,224
	6 2024	604,591	348,385	256,206	6.7	7.8	5.2	269,932
	7 2025	662,294	381,448	280,846	9.5	9.5	9.6	294,892

(注) 2014年から外国人移動者の集計を開始している。

都道府県間移動者数の推移－全国（1954年～2025年）（続き）

[illegible]

住民基本台帳人口移動報告について

住民基本台帳人口移動報告は、市町村長（東京都特別区の区長を含む。）が作成する住民基本台帳により、人口の移動状況を明らかにすることを目的とする。

本報告は、住民基本台帳法（昭和42年法律第81号）に基づいて、届出等のあった転入者に係る事項のうち、従前の住所（市区町村コード）、性別、年齢（出生年月日）、異動年月により作成したものである。

※ 2012年7月に住民基本台帳法の一部を改正する法律が施行されたことに伴い、住民基本台帳ネットワークシステムにおいて外国人も対象となった2013年7月8日以降は、日本の国籍を有しない者のうち住民基本台帳法で定めている者についても本報告の対象としている。

（用語の解説）

移動者

市区町村（区とは、東京都特別区部及び政令指定都市の区をいう。以下同じ。）の境界を越えて、日本国内で住所を移した者をいう。同一市区町村内で住所の変更をした者及び従前の住所が不詳の者（移動前の住所地不詳という。）は含まない。

各月及び各年の移動者は、住民基本台帳法の規定に基づいて、当該期間内に転入届出のあった者及び職権記載がなされた者であり、住民票に記載された時点で移動者に計上している。また、同一人が当該期間内に2回以上住所を移した場合は、その都度、移動者に計上される。

日本人移動者

日本国籍を有する者が移動者となった場合をいう。

外国人移動者

日本国籍を有しない者のうち、観光などの短期滞在者等を除き適法に3か月を超える在留資格と住所を有する者が移動者となった場合をいう。

市区町村間移動者数

市区町村の境界を越えて、日本国内で住所を移した者の数（市町村合併日以降の旧市町村間の移動は計上されない。）をいう。

都道府県内移動者数

都道府県の区域内で、市区町村の境界を越えて住所を移した者の数をいう（以下の自都市内区間移動者数を含む。）。

自都市内区間移動者数

21大都市（東京都特別区部及び政令指定都市をいう。以下同じ。）の区域内で、区の境界を越えて住所を移した者の数をいう。

都道府県間移動者数

都道府県の境界を越えて、日本国内で住所を移した者の数をいう。

転入者数

他都道府県からの転入者数

都道府県の区域内に、他の都道府県から住所を移した者の数をいう。

他市区町村からの転入者数

市区町村の区域内に、他の市区町村から住所を移した者の数をいう。

移動前の住所地別転入者数

転入者を、移動前の住所地（都道府県又は市区町村）別に計上したもの

転出者数

転入者の従前の住所地（都道府県及び市区町村別）によって統計局で算出した数である。したがって、必ずしも転出届出のあった者の数とは一致しない。

他都道府県への転出者数

都道府県の境界を越えて他の都道府県へ住所を移した者の数をいう。

他市区町村への転出者数

市区町村の境界を越えて他の市区町村へ住所を移した者の数をいう。

移動後の住所地別転出者数

転出者を、移動後の住所地（都道府県又は市区町村）別に計上したもの

転入超過数

都道府県又は市区町村の転入者数から転出者数を差し引いた数をいう。なお、転入超過数がマイナス（－）の場合は、転出超過を示す。

国外からの転入者数

国境を越えて、他の国から日本へ住所を移し、転入届出のあった者の数をいう。

国外への転出者数

国境を越えて、日本から他の国へ住所を移し、転出届出のあった者の数をいう。

移動前の住所地不詳

職権により住民票に記載された者等のうち、移動前の住所地が不詳の者の数をいう。

職権消除等

職権により住民票を消除された者のうち、国籍喪失（日本人住民）、帰化等（外国人住民）を除いた者の数をいう。

移動率

「住民基本台帳人口（各年１月１日現在）」に対するそれぞれの移動に係る数の百分比である。

市区町村間移動率

「住民基本台帳人口（各年１月１日現在）」に対する市区町村の境界を越えて住所を移した者の数（市町村合併日以降の旧市町村間の移動は計上されない。）の百分比をいう。

都道府県内移動率

「住民基本台帳人口（各年１月１日現在）」に対する都道府県の区域内で、市区町村の境界を越えて住所を移した者の数の百分比をいう。

都道府県間移動率

「住民基本台帳人口（各年１月１日現在）」に対する都道府県の境界を越えて住所を移した者の数の百分比をいう。

転入超過率

「住民基本台帳人口（各年１月１日現在）」に対する市区町村又は都道府県の転入者数から転出者数を差し引いた数の百分比をいう。なお、転入超過率がマイナス（－）の場合は、転出超過率を示す。

本報告は、住民基本台帳法（昭和42年法律第81号）の規定により市町村に届出等のあった移動に係る情報を集計したものです。

なお、災害等の影響を受けて被災地から避難した人に係る移動については、避難先の市町村に転入の届出があった人についてのみ、移動者として計上されています。

- ◆「住民基本台帳人口移動報告」の結果や公表予定日等の情報については、インターネットを通じて提供しています。

ホームページの URL は、<https://www.stat.go.jp/data/idou/index.html> です。

住民基本台帳人口移動報告

検索

政府統計の総合窓口（e-Stat）の URL は、<https://www.e-stat.go.jp/> です。

問合せ先



総務省統計局 統計調査部国勢統計課 人口移動調査係

〒 162-8668 東京都新宿区若松町 1 9 番 1 号

T E L （代表） 03-5273-2020 内線 34419

（直通） 03-5273-1157

E メール c-idou@soumu.go.jp

統計データを引用・転載する場合には、出典の表記をお願いします。

（例）資料：「住民基本台帳人口移動報告」（総務省統計局）