

# 住民基本台帳人口移動報告

## 2024年結果

### 結果の概要

2025年1月



# 目 次

## 結果の概要

I 日本人及び外国人の移動状況	
1. 国内の移動者数及び国外との移動状況	1
2. 社会増減の状況	2
II 国内における日本人及び外国人の移動状況	
1. 移動者数	4
2. 都道府県別転入・転出の状況	7
3. 3大都市圏（東京圏、名古屋圏及び大阪圏）の転入・転出超過の状況	11
4. 各都市圏の転入・転出超過の状況	
（1）東京圏の転入・転出超過の状況	12
（2）名古屋圏の転入・転出超過の状況	16
（3）大阪圏の転入・転出超過の状況	19
5. 21大都市の転入・転出超過の状況	22
III 国内における日本人の移動状況	
1. 移動者数（日本人移動者）	24
2. 都道府県別転入・転出の状況（日本人移動者）	26
3. 3大都市圏の転入・転出超過の状況（日本人移動者）	29
IV 国内における外国人の移動状況	
1. 移動者数（外国人移動者）	30
2. 都道府県別転入・転出の状況（外国人移動者）	32
3. 3大都市圏の転入・転出超過の状況（外国人移動者）	34
参考 住民基本台帳人口に対する移動率	35

## 統 計 表

第1表 男女別都道府県内移動者数、他都道府県からの転入者数及び 他都道府県への転出者数	
－全国、都道府県、3大都市圏、21大都市（2024年）	40
第2表 男女別移動者数、都道府県内移動者数及び都道府県間移動者数の推移	
－全国（1954年～2024年）	46
住民基本台帳人口移動報告について	52

本報告は、住民基本台帳法（昭和42年法律第81号）の規定により市町村に届出等のあった移動に係る情報を集計したものです。

なお、災害等の影響を受けて被災地から避難した人に係る移動については、避難先の市町村に転入の届出があった人についてのみ、移動者として計上されています。

# I 日本人及び外国人の移動状況

## 1. 国内の移動者数及び国外との移動状況

市区町村間移動者数は520万7746人（対前年比1.1%減）

都道府県間移動者数は252万3249人（対前年比0.8%減）

国外からの転入者数は73万5883人（対前年比5.1%増）

国外への転出者数は37万1615人（対前年比7.2%増）

2024年1月～12月の1年間における日本国内の移動状況（日本人及び外国人）をみると、市区町村間移動者数（市区町村間で住所を移し、転入の届出を行った者の数）は520万7746人で、前年に比べ5万5503人（1.1%）の減少となっている。

市区町村間移動者数を都道府県間移動者数と都道府県内移動者数に分けてみると、都道府県間移動者数は252万3249人で、前年に比べ2万1390人（0.8%）の減少となっている。都道府県内移動者数は268万4497人で前年に比べ3万4113人（1.3%）の減少となっている。

（図1、表1）

また、2024年1月～12月の1年間における国外との移動状況（日本人及び外国人）をみると、国外からの転入者数は73万5883人で、前年に比べ3万5745人（5.1%）の増加、国外への転出者数は37万1615人で、前年に比べ2万4925人（7.2%）の増加となっている。

（図2、表1）

図1 国内の移動者数の推移（2014年～2024年）



図2 国外との移動状況の推移（2020年～2024年）



表1 国内の移動者数及び国外との移動状況の推移（2014年～2024年）

	2014年	2015年	2016年	2017年	2018年	2019年	2020年	2021年	2022年	2023年	2024年
市区町村間移動者数	5,207,599	5,384,553	5,251,717	5,318,617	5,359,174	5,403,465	5,255,721	5,247,744	5,310,972	5,263,249	5,207,746
都道府県間移動者数	2,405,223	2,502,780	2,460,346	2,505,064	2,535,601	2,568,086	2,463,992	2,476,640	2,553,434	2,544,639	2,523,249
都道府県内移動者数	2,802,376	2,881,773	2,791,371	2,813,553	2,823,573	2,835,379	2,791,729	2,771,104	2,757,538	2,718,610	2,684,497
国外からの転入者数	-	-	-	-	-	-	358,359	209,700	639,124	700,138	735,883
国外への転出者数	-	-	-	-	-	-	226,845	224,077	312,484	346,690	371,615
（対前年増減数）											
市区町村間移動者数	-	176,954	-132,836	66,900	40,557	44,291	-147,744	-7,977	63,228	-47,723	-55,503
都道府県間移動者数	-	97,557	-42,434	44,718	30,537	32,485	-104,094	12,648	76,794	-8,795	-21,390
都道府県内移動者数	-	79,397	-90,402	22,182	10,020	11,806	-43,650	-20,625	-13,566	-38,928	-34,113
国外からの転入者数	-	-	-	-	-	-	-	-148,659	429,424	61,014	35,745
国外への転出者数	-	-	-	-	-	-	-	-2,768	88,407	34,206	24,925
（対前年増減率（%））											
市区町村間移動者数	-	3.4	-2.5	1.3	0.8	0.8	-2.7	-0.2	1.2	-0.9	-1.1
都道府県間移動者数	-	4.1	-1.7	1.8	1.2	1.3	-4.1	0.5	3.1	-0.3	-0.8
都道府県内移動者数	-	2.8	-3.1	0.8	0.4	0.4	-1.5	-0.7	-0.5	-1.4	-1.3
国外からの転入者数	-	-	-	-	-	-	-	-41.5	204.8	9.5	5.1
国外への転出者数	-	-	-	-	-	-	-	-1.2	39.5	10.9	7.2

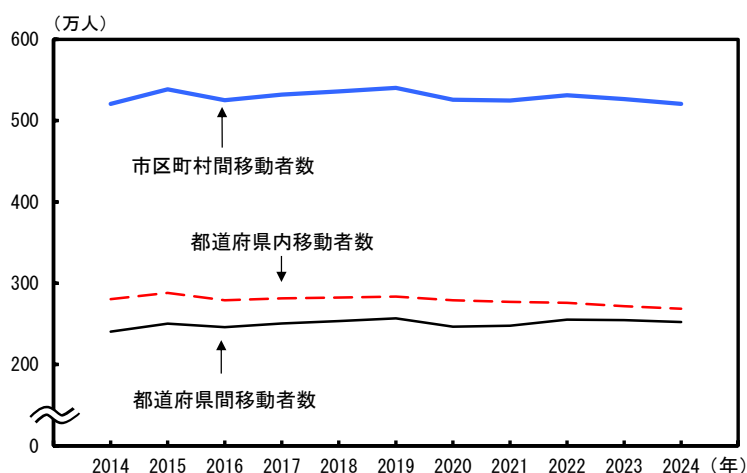
※ 国外との移動状況は、住民基本台帳ネットワークシステムにおいて把握可能となった2020年以降、集計を行っている。

## 2. 社会増減の状況

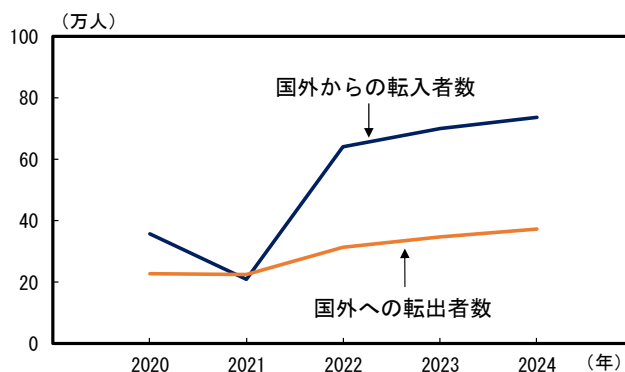
**全国の社会増減数は、33万1686人の社会増加**  
**社会増加は東京都など20都道府県、東京都が最も拡大**

全国の社会増減数<sup>注)</sup>をみると、国外からの転入者数（73万5883人）が国外への転出者数（37万1615人）を上回ったこと等により、33万1686人の社会増加となっている。

都道府県別にみると、社会増加となっているのは、東京都（14万548人）、大阪府（4万9767人）、神奈川県（4万1916人）など20都道府県で、前年に比べ社会増加数が最も拡大しているのは東京都（2万4350人）となっている。

一方、社会減少となっているのは、福島県（5139人）、青森県（4537人）、新潟県（4008人）など27県で、前年に比べ社会減少数が最も拡大しているのは石川県（2114人）となっている。

注) 社会増減数 = (転入者数 - 転出者数) + (国外からの転入者数 - 国外への転出者数) + 移動前の住所地不詳 - 職権消除等

(図3、表2)

図3 都道府県別社会増減数（2023年、2024年）



表2 都道府県別社会増減数（2024年）

									(人)	
		転入者数 (国内)	転出者数 (国内)	国外からの 転入者数	国外への 転出者数	移動前の 住所地不詳	職権消除等	社会増加数 (-は社会減少数)	(参考)2023年 社会増加数 (-は社会減少数)	
		(A)	(B)	(C)	(D)	(E)	(F)	(A)-(B)+(C) -(D)+(E)-(F)		
全	国	2,523,249	2,523,249	735,883	371,615	73,955	106,537	331,686	294,894	
北	海	53,281	59,566	21,265	12,519	4,519	2,984	3,996	4,282	
青	森	15,970	21,255	2,400	1,366	31	317	-4,537	-4,720	
岩	手	15,538	20,411	2,810	1,352	11	351	-3,755	-3,228	
宮	城	43,537	46,526	4,106	3,555	3,404	926	40	1,071	
秋	田	10,083	13,365	1,542	963	22	289	-2,970	-2,512	
山	形	12,044	15,920	2,413	1,334	46	285	-3,036	-3,159	
福	島	23,506	30,189	4,362	2,195	68	691	-5,139	-4,994	
茨	城	55,186	61,226	25,173	8,937	375	3,497	7,074	7,971	
栃	木	37,694	39,215	11,857	5,296	123	1,988	3,175	2,187	
群	馬	36,585	37,560	15,532	6,007	58	2,800	5,808	4,427	
埼	玉	188,201	166,465	41,944	18,801	2,733	8,430	39,182	36,966	
千	葉	163,914	156,055	55,456	17,977	1,867	6,730	40,475	35,792	
東	京	461,454	382,169	143,513	70,718	13,426	24,958	140,548	116,198	
神	奈	234,079	207,116	52,031	30,017	380	7,441	41,916	39,370	
新	潟	22,467	28,249	4,879	3,482	978	601	-4,008	-4,029	
富	山	13,714	15,833	4,763	2,525	1	611	-491	-4	
石	川	18,071	22,247	5,592	3,090	26	627	-2,275	-161	
福	井	10,573	12,263	4,627	2,306	26	327	330	-1,607	
山	梨	15,653	15,571	4,398	2,226	56	716	1,594	506	
長	野	30,918	32,448	12,377	7,073	115	1,545	2,344	1,429	
岐	阜	31,372	36,610	13,304	6,834	52	1,810	-526	595	
静	岡	56,379	63,650	19,572	11,503	161	2,168	-1,209	846	
愛	知	121,643	128,935	58,075	32,811	6,022	6,956	17,038	18,603	
三	重	29,762	36,088	12,316	6,612	65	1,193	-1,750	-1,062	
滋	賀	29,971	30,291	7,389	4,939	28	1,234	924	1,819	
京	都	57,793	62,554	19,849	10,390	45	2,276	2,467	3,575	
大	阪	183,472	166,624	36,108	25,415	30,117	7,891	49,767	40,422	
兵	庫	92,370	99,657	25,948	14,466	1,875	2,578	3,492	590	
奈	良	23,382	25,503	4,509	2,950	232	416	-746	-217	
和	歌	11,493	14,290	2,358	1,319	9	232	-1,981	-1,552	
鳥	取	7,995	9,825	1,444	768	6	187	-1,335	-1,435	
島	根	10,189	12,199	2,094	1,270	51	236	-1,371	-1,589	
岡	山	27,955	33,538	8,767	4,538	1,427	1,277	-1,204	-820	
広	島	43,389	54,100	17,836	8,023	421	1,875	-2,352	-1,468	
山	口	21,716	26,073	4,867	2,675	42	643	-2,766	-1,988	
徳	島	8,750	11,574	2,433	1,188	9	318	-1,888	-1,532	
香	川	16,151	18,737	3,915	2,151	1,332	565	-55	55	
愛	媛	17,073	22,267	5,019	2,589	994	415	-2,185	-1,617	
高	知	8,325	11,446	1,727	885	7	192	-2,464	-1,307	
福	岡	102,948	98,788	30,826	10,585	272	3,528	21,145	17,583	
佐	賀	15,480	17,346	3,097	1,312	12	289	-358	141	
長	崎	22,201	27,198	4,904	2,249	18	442	-2,766	-4,130	
熊	本	29,700	31,242	6,090	3,738	2,293	964	2,139	3,050	
大	分	19,420	22,210	6,239	2,766	27	734	-24	-198	
宮	崎	18,598	19,662	2,872	1,540	24	323	-31	-430	
鹿	児	25,264	29,674	4,948	2,292	41	551	-2,264	-1,074	
冲	縄	27,990	29,519	8,337	4,068	108	1,130	1,718	2,249	

## Ⅱ 国内における日本人及び外国人の移動状況

### 1. 移動者数

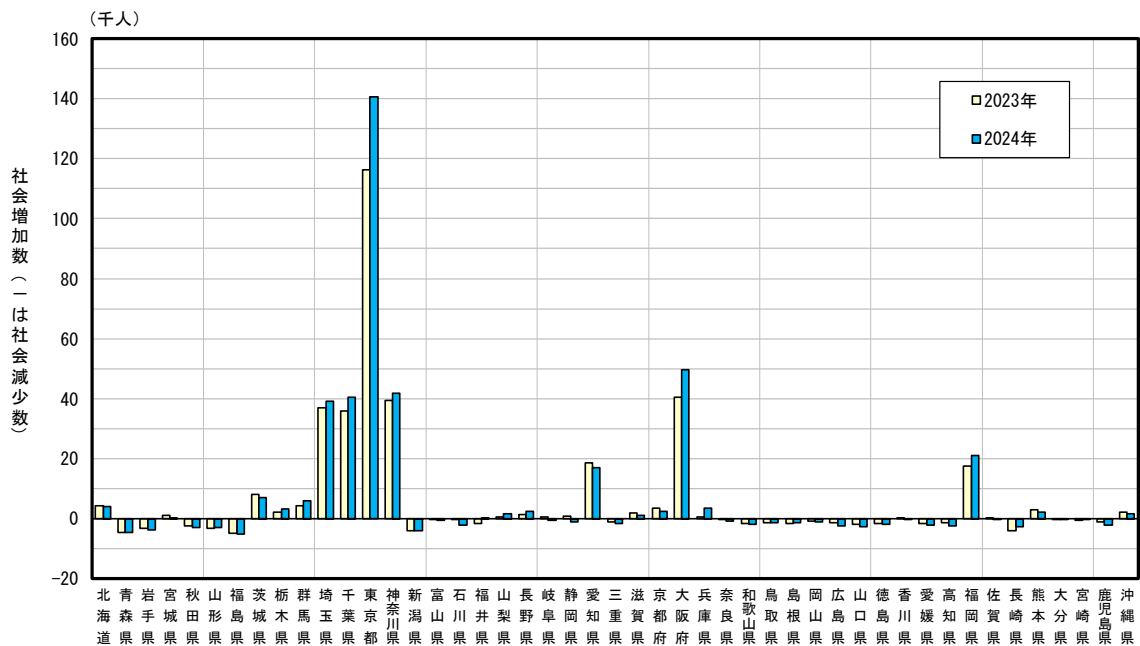
市区町村間移動者数は520万7746人（対前年比1.1%減）

都道府県間移動者数は252万3249人（対前年比0.8%減）

2024年1月～12月の1年間における日本国内の移動者（日本人及び外国人。以下同じ。）をみると、市区町村間移動者数は520万7746人で、前年に比べ5万5503人（1.1%）の減少と2年連続の減少となっている。男女別にみると、男性は前年に比べ2万1955人（0.8%）の減少、女性は3万3548人（1.4%）の減少となっている。（表3）

都道府県間移動者数は252万3249人で、前年に比べ2万1390人（0.8%）の減少と2年連続の減少となっている。男女別にみると、男性は前年に比べ7066人（0.5%）の減少、女性は1万4324人（1.3%）の減少となっている。年齢5歳階級別にみると、20～24歳が58万3571人と最も多く、次いで25～29歳（52万9518人）、30～34歳（31万358人）などとなっている。前年に比べ都道府県間移動者数が最も増加しているのは55～59歳で、3437人（4.9%）の増加、次いで25～29歳、50～54歳などとなっている。一方、最も減少しているのは0～4歳で、7321人（6.6%）の減少、次いで35～39歳、15～19歳などとなっている。（表3、図4、表4）

都道府県内移動者数は268万4497人で、前年に比べ3万4113人（1.3%）の減少と5年連続の減少となっている。男女別にみると、男性は前年に比べ1万4889人（1.1%）の減少、女性は1万9224人（1.5%）の減少となっている。年齢5歳階級別にみると、25～29歳が57万4170人と最も多く、次いで20～24歳（42万231人）、30～34歳（37万5211人）などとなっている。前年に比べ都道府県内移動者数が最も増加しているのは25～29歳で、4857人（0.9%）の増加、次いで55～59歳、75～79歳などとなっている。一方、最も減少しているのは0～4歳で、1万2016人（7.6%）の減少、次いで35～39歳、45～49歳などとなっている。（表3、図5、表5）

表3 男女別移動者数（2023年、2024年）

区分	市区町村間移動者数				都道府県間移動者数				都道府県内移動者数			
	2024年	2023年 (A)	対前年増減		2024年	2023年 (A)	対前年増減		2024年	2023年 (A)	対前年増減	
			実数 (B)	率(%) (B/A)			実数 (B)	率(%) (B/A)			実数 (B)	率(%) (B/A)
総数	5,207,746	5,263,249	-55,503	-1.1	2,523,249	2,544,639	-21,390	-0.8	2,684,497	2,718,610	-34,113	-1.3
男	2,791,841	2,813,796	-21,955	-0.8	1,409,760	1,416,826	-7,066	-0.5	1,382,081	1,396,970	-14,889	-1.1
女	2,415,905	2,449,453	-33,548	-1.4	1,113,489	1,127,813	-14,324	-1.3	1,302,416	1,321,640	-19,224	-1.5

図4 男女、年齢5歳階級別都道府県間移動者数（2023年、2024年）



表4 男女、年齢5歳階級別都道府県間移動者数（2023年、2024年）

	男女計				男				女			
	2024年	2023年 (A)	対前年増減		2024年	2023年 (A)	対前年増減		2024年	2023年 (A)	対前年増減	
			実数 (B)	率 (%) (B/A)			実数 (B)	率 (%) (B/A)			実数 (B)	率 (%) (B/A)
総数*)	2,523,249	2,544,639	-21,390	-0.8	1,409,760	1,416,826	-7,066	-0.5	1,113,489	1,127,813	-14,324	-1.3
0～4歳	103,978	111,299	-7,321	-6.6	53,396	56,798	-3,402	-6.0	50,582	54,501	-3,919	-7.2
5～9	54,696	58,627	-3,931	-6.7	27,776	29,997	-2,221	-7.4	26,920	28,630	-1,710	-6.0
10～14	29,759	30,917	-1,158	-3.7	15,111	15,657	-546	-3.5	14,648	15,260	-612	-4.0
15～19	142,221	147,413	-5,192	-3.5	82,238	84,897	-2,659	-3.1	59,983	62,516	-2,533	-4.1
20～24	583,571	582,420	1,151	0.2	321,406	320,054	1,352	0.4	262,165	262,366	-201	-0.1
25～29	529,518	527,960	1,558	0.3	291,451	289,771	1,680	0.6	238,067	238,189	-122	-0.1
30～34	310,358	310,518	-160	-0.1	174,376	173,689	687	0.4	135,982	136,829	-847	-0.6
35～39	190,680	196,735	-6,055	-3.1	111,616	114,081	-2,465	-2.2	79,064	82,654	-3,590	-4.3
40～44	130,272	132,901	-2,629	-2.0	78,637	80,023	-1,386	-1.7	51,635	52,878	-1,243	-2.4
45～49	104,661	109,224	-4,563	-4.2	64,624	67,386	-2,762	-4.1	40,037	41,838	-1,801	-4.3
50～54	97,564	96,211	1,353	1.4	59,883	58,764	1,119	1.9	37,681	37,447	234	0.6
55～59	72,885	69,448	3,437	4.9	45,006	42,700	2,306	5.4	27,879	26,748	1,131	4.2
60～64	48,419	47,113	1,306	2.8	29,146	28,277	869	3.1	19,273	18,836	437	2.3
65～69	31,628	31,604	24	0.1	18,138	18,157	-19	-0.1	13,490	13,447	43	0.3
70～74	24,688	26,397	-1,709	-6.5	12,755	13,677	-922	-6.7	11,933	12,720	-787	-6.2
75～79	21,440	20,163	1,277	6.3	9,653	9,014	639	7.1	11,787	11,149	638	5.7
80～84	19,483	18,246	1,237	6.8	6,973	6,456	517	8.0	12,510	11,790	720	6.1
85～89	15,961	16,161	-200	-1.2	4,679	4,697	-18	-0.4	11,282	11,464	-182	-1.6
90歳以上	11,457	11,277	180	1.6	2,889	2,727	162	5.9	8,568	8,550	18	0.2

\*) 総数には年齢不詳を含む。

図5 男女、年齢5歳階級別都道府県内移動者数（2023年、2024年）

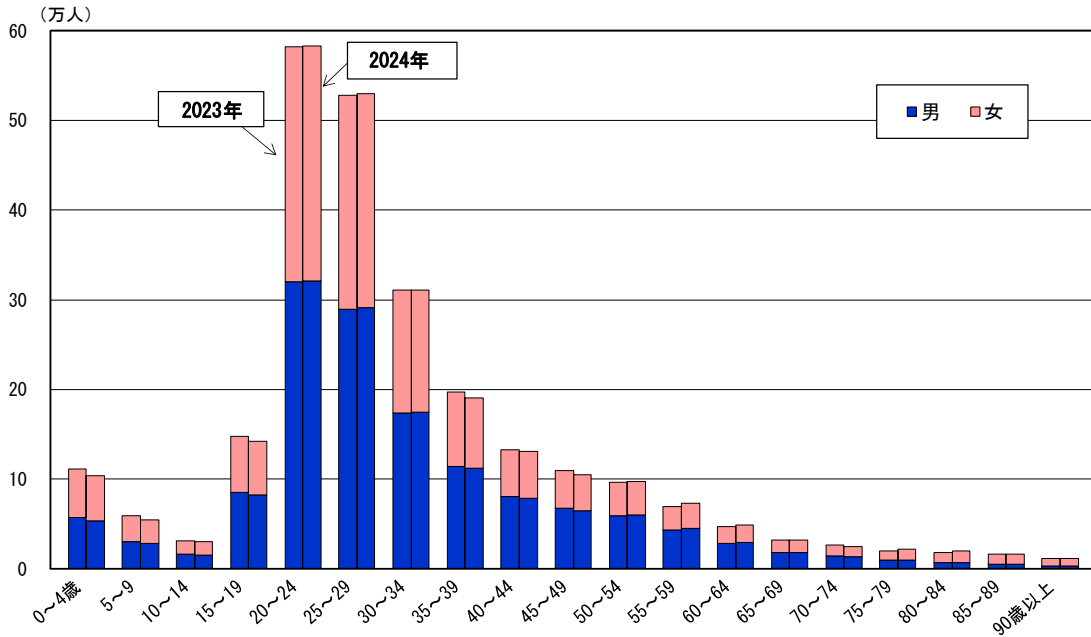

表5 男女、年齢5歳階級別都道府県内移動者数（2023年、2024年）

	男女計				男				女			
	2024年	2023年 (A)	対前年増減		2024年	2023年 (A)	対前年増減		2024年	2023年 (A)	対前年増減	
			実数 (B)	率(%) (B/A)			実数 (B)	率(%) (B/A)			実数 (B)	率(%) (B/A)
総数*)	2,684,497	2,718,610	-34,113	-1.3	1,382,081	1,396,970	-14,889	-1.1	1,302,416	1,321,640	-19,224	-1.5
0～4歳	146,466	158,482	-12,016	-7.6	75,287	81,299	-6,012	-7.4	71,179	77,183	-6,004	-7.8
5～9	60,238	64,338	-4,100	-6.4	30,711	32,798	-2,087	-6.4	29,527	31,540	-2,013	-6.4
10～14	36,687	37,353	-666	-1.8	18,450	18,701	-251	-1.3	18,237	18,652	-415	-2.2
15～19	111,986	113,671	-1,685	-1.5	60,457	60,721	-264	-0.4	51,529	52,950	-1,421	-2.7
20～24	420,231	424,559	-4,328	-1.0	207,312	207,533	-221	-0.1	212,919	217,026	-4,107	-1.9
25～29	574,170	569,313	4,857	0.9	289,173	286,392	2,781	1.0	284,997	282,921	2,076	0.7
30～34	375,211	376,953	-1,742	-0.5	198,777	199,193	-416	-0.2	176,434	177,760	-1,326	-0.7
35～39	221,641	232,340	-10,699	-4.6	123,392	128,963	-5,571	-4.3	98,249	103,377	-5,128	-5.0
40～44	146,731	151,186	-4,455	-2.9	82,907	85,616	-2,709	-3.2	63,824	65,570	-1,746	-2.7
45～49	119,596	125,066	-5,470	-4.4	66,427	69,591	-3,164	-4.5	53,169	55,475	-2,306	-4.2
50～54	110,942	111,122	-180	-0.2	59,526	59,420	106	0.2	51,416	51,702	-286	-0.6
55～59	85,041	82,173	2,868	3.5	46,299	45,243	1,056	2.3	38,742	36,930	1,812	4.9
60～64	60,149	60,414	-265	-0.4	33,349	33,538	-189	-0.6	26,800	26,876	-76	-0.3
65～69	43,646	43,262	384	0.9	23,553	23,202	351	1.5	20,093	20,060	33	0.2
70～74	40,548	42,121	-1,573	-3.7	20,687	21,608	-921	-4.3	19,861	20,513	-652	-3.2
75～79	37,277	34,672	2,605	7.5	17,189	15,509	1,680	10.8	20,088	19,163	925	4.8
80～84	35,433	33,859	1,574	4.6	12,845	12,226	619	5.1	22,588	21,633	955	4.4
85～89	31,449	31,307	142	0.5	9,327	9,304	23	0.2	22,122	22,003	119	0.5
90歳以上	27,053	26,417	636	2.4	6,413	6,112	301	4.9	20,640	20,305	335	1.6

\*) 総数には年齢不詳を含む。

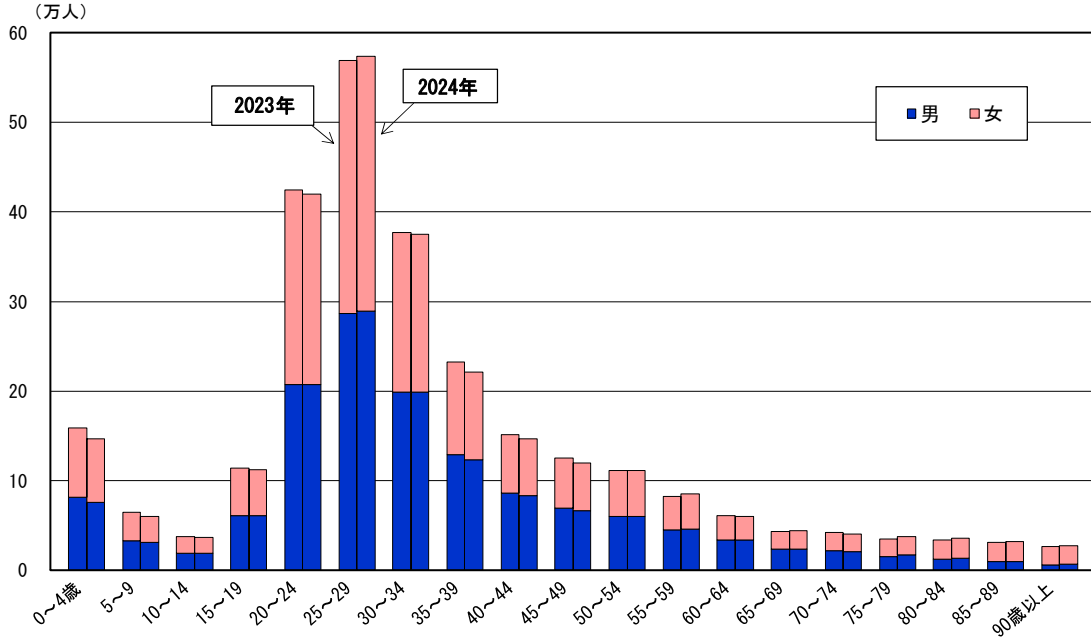

## 2. 都道府県別転入・転出の状況

**転入者数は7都府県で増加、最も増加しているのは東京都  
対前年増減率では、福井県が最も増加**

転入者数を都道府県別にみると、東京都への転入者数が46万1454人と最も多く、次いで神奈川県が23万4079人となっているほか、埼玉県、大阪府、千葉県、愛知県及び福岡県の5府県が10万人台となっている。これら7都府県への転入者数の合計は145万5711人となり、転入者総数の57.7%を占めている。

前年に比べ転入者数が最も増加しているのは東京都で、7321人(1.6%)の増加、次いで大阪府、千葉県などとなっており、7都府県で増加となっている。一方、前年に比べ転入者数が最も減少しているのは茨城県で、3103人(5.3%)の減少、次いで神奈川県、宮城県などとなっており、40道府県で減少となっている。

対前年増減率をみると、福井県(9.2%)が最も増加しており、次いで大阪府(3.1%)、山梨県(2.5%)などとなっている。(表6)

**転出者数は10道府県で増加、最も増加しているのは埼玉県  
対前年増減率では、石川県が最も増加**

転出者数を都道府県別にみると、東京都からの転出者数が38万2169人と最も多く、次いで神奈川県が20万7116人となっているほか、大阪府、埼玉県、千葉県及び愛知県の4府県が10万人台となっている。これら6都府県からの転出者数の合計は120万7364人となり、転出者総数の47.8%を占めている。

前年に比べ転出者数が最も増加しているのは埼玉県で、1548人(0.9%)の増加、次いで石川県、茨城県などとなっており、10道府県で増加となっている。一方、前年に比べ転出者数が最も減少しているのは東京都で、3679人(1.0%)の減少、次いで愛知県、広島県などとなっており、37道府県で減少となっている。

対前年増減率をみると、石川県(6.1%)が最も増加しており、次いで高知県(3.7%)、茨城県(1.8%)などとなっている。(表6)

表6 都道府県別転入者数、転出者数及び転入超過数（2023年、2024年）

都道府県	転入者数				転出者数				転入超過数 (一は転出超過)		
	2024年	2023年 (A)	対前年増減		2024年	2023年 (A)	対前年増減		2024年	2023年	対前年 増減数
			実数 (B)	率(%) (B/A)			実数 (B)	率(%) (B/A)			
全 国	2,523,249	2,544,639	-21,390	-0.8	2,523,249	2,544,639	-21,390	-0.8	0	0	0
北海道	53,281	53,382	-101	-0.2	59,566	58,620	946	1.6	-6,285	-5,238	-1,047
青森県	15,970	16,236	-266	-1.6	21,255	21,892	-637	-2.9	-5,285	-5,656	371
岩手県	15,538	16,220	-682	-4.2	20,411	20,843	-432	-2.1	-4,873	-4,623	-250
宮城県	43,537	45,915	-2,378	-5.2	46,526	47,367	-841	-1.8	-2,989	-1,452	-1,537
秋田県	10,083	10,697	-614	-5.7	13,365	13,606	-241	-1.8	-3,282	-2,909	-373
山形県	12,044	12,670	-626	-4.9	15,920	16,523	-603	-3.6	-3,876	-3,853	-23
福島県	23,506	24,226	-720	-3.0	30,189	30,805	-616	-2.0	-6,683	-6,579	-104
茨城県	55,186	58,289	-3,103	-5.3	61,226	60,152	1,074	1.8	-6,040	-1,863	-4,177
栃木県	37,694	37,296	398	1.1	39,215	38,796	419	1.1	-1,521	-1,500	-21
群馬県	36,585	37,100	-515	-1.4	37,560	38,041	-481	-1.3	-975	-941	-34
埼玉県	188,201	189,756	-1,555	-0.8	166,465	164,917	1,548	0.9	21,736	24,839	-3,103
千葉県	163,914	161,274	2,640	1.6	156,055	156,489	-434	-0.3	7,859	4,785	3,074
東京都	461,454	454,133	7,321	1.6	382,169	385,848	-3,679	-1.0	79,285	68,285	11,000
神奈川県	234,079	236,543	-2,464	-1.0	207,116	207,937	-821	-0.4	26,963	28,606	-1,643
新潟県	22,467	22,504	-37	-0.2	28,249	28,354	-105	-0.4	-5,782	-5,850	68
富山県	13,714	13,854	-140	-1.0	15,833	15,716	117	0.7	-2,119	-1,862	-257
石川県	18,071	18,515	-444	-2.4	22,247	20,976	1,271	6.1	-4,176	-2,461	-1,715
福井県	10,573	9,686	887	9.2	12,263	13,094	-831	-6.3	-1,690	-3,408	1,718
山梨県	15,653	15,277	376	2.5	15,571	15,863	-292	-1.8	82	-586	668
長野県	30,918	31,372	-454	-1.4	32,448	33,300	-852	-2.6	-1,530	-1,928	398
岐阜県	31,372	32,505	-1,133	-3.5	36,610	37,021	-411	-1.1	-5,238	-4,516	-722
静岡県	56,379	58,742	-2,363	-4.0	63,650	64,896	-1,246	-1.9	-7,271	-6,154	-1,117
愛知県	121,643	123,979	-2,336	-1.9	128,935	131,387	-2,452	-1.9	-7,292	-7,408	116
三重県	29,762	30,432	-670	-2.2	36,088	36,829	-741	-2.0	-6,326	-6,397	71
滋賀県	29,971	30,684	-713	-2.3	30,291	30,672	-381	-1.2	-320	12	-332
京都府	57,793	59,452	-1,659	-2.8	62,554	62,087	467	0.8	-4,761	-2,635	-2,126
大阪府	183,472	177,874	5,598	3.1	166,624	167,082	-458	-0.3	16,848	10,792	6,056
兵庫県	92,370	92,924	-554	-0.6	99,657	100,321	-664	-0.7	-7,287	-7,397	110
奈良県	23,382	24,515	-1,133	-4.6	25,503	25,834	-331	-1.3	-2,121	-1,319	-802
和歌山県	11,493	12,051	-558	-4.6	14,290	14,174	116	0.8	-2,797	-2,123	-674
鳥取県	7,995	8,482	-487	-5.7	9,825	10,238	-413	-4.0	-1,830	-1,756	-74
島根県	10,189	10,697	-508	-4.7	12,199	12,586	-387	-3.1	-2,010	-1,889	-121
岡山県	27,955	28,918	-963	-3.3	33,538	34,539	-1,001	-2.9	-5,583	-5,621	38
広島県	43,389	44,660	-1,271	-2.8	54,100	56,069	-1,969	-3.5	-10,711	-11,409	698
山口県	21,716	23,185	-1,469	-6.3	26,073	26,903	-830	-3.1	-4,357	-3,718	-639
徳島県	8,750	9,418	-668	-7.1	11,574	11,975	-401	-3.3	-2,824	-2,557	-267
香川県	16,151	16,283	-132	-0.8	18,737	19,067	-330	-1.7	-2,586	-2,784	198
愛媛県	17,073	17,727	-654	-3.7	22,267	22,506	-239	-1.1	-5,194	-4,779	-415
高知県	8,325	9,204	-879	-9.6	11,446	11,039	407	3.7	-3,121	-1,835	-1,286
福岡県	102,948	105,094	-2,146	-2.0	98,788	100,707	-1,919	-1.9	4,160	4,387	-227
佐賀県	15,480	16,261	-781	-4.8	17,346	17,437	-91	-0.5	-1,866	-1,176	-690
長崎県	22,201	21,853	348	1.6	27,198	28,292	-1,094	-3.9	-4,997	-6,439	1,442
熊本県	29,700	30,375	-675	-2.2	31,242	31,999	-757	-2.4	-1,542	-1,624	82
大分県	19,420	19,604	-184	-0.9	22,210	22,712	-502	-2.2	-2,790	-3,108	318
宮崎県	18,598	18,843	-245	-1.3	19,662	19,954	-292	-1.5	-1,064	-1,111	47
鹿児島県	25,264	27,085	-1,821	-6.7	29,674	29,837	-163	-0.5	-4,410	-2,752	-1,658
沖縄県	27,990	28,847	-857	-3.0	29,519	29,337	182	0.6	-1,529	-490	-1,039

## 転入超過は東京都など7都府県、東京都が最も拡大

転入超過数を都道府県別にみると、東京都が7万9285人と最も多く、次いで神奈川県（2万6963人）、埼玉県（2万1736人）、大阪府（1万6848人）など7都府県で転入超過となり、このうち、山梨県は前年の転出超過から転入超過へ転じている。前年に比べ転入超過数が拡大しているのは3都府県で、最も拡大しているのは東京都（1万1000人）となっている。一方、縮小しているのは3県で、最も縮小しているのは埼玉県（3103人）となっている。

転出超過数をみると、広島県が1万711人と最も多く、次いで愛知県（7292人）、兵庫県（7287人）、静岡県（7271人）など40道府県で転出超過となり、このうち、滋賀県が前年の転入超過から転出超過へ転じている。前年に比べ転出超過数が拡大しているのは25道府県で、最も拡大しているのは茨城県（4177人）となっている。一方、縮小しているのは14県で、最も縮小しているのは福井県（1718人）となっている。

（表6、図6、表7）

図6 都道府県別転入超過数（2023年、2024年）



表7 都道府県別転入超過の状況（2023年、2024年）

		都道府県名		都道府県数	
		2024年	2023年	2024年	2023年
転入超過	拡大	千葉県 東京都 大阪府	東京都 神奈川県 大阪府	3	3
	同数			0	0
	縮小	埼玉県 神奈川県 福岡県	埼玉県 千葉県 滋賀県 福岡県	3	4
	転出→転入	山梨県		1	0
転出超過	転入→転出	滋賀県	宮城県 茨城県 山梨県 長野県	1	4
	縮小	青森県 新潟県 福井県 長野県 愛知県 三重県 兵庫県 岡山県 広島県 香川県 長崎県 熊本県 大分県 宮崎県	福島県 福井県 愛知県 宮崎県 沖縄県	14	5
	同数			0	0
	拡大	北海道 岩手県 宮城県 秋田県 山形県 福島県 茨城県 栃木県 群馬県 富山県 石川県 岐阜県 静岡県 三重県 京都府 兵庫県 和歌山県 鳥取県 島根県 山口県 徳島県 愛媛県 高知県 佐賀県 鹿児島県 沖縄県	北海道 青森県 岩手県 秋田県 山形県 栃木県 群馬県 新潟県 富山県 石川県 岐阜県 静岡県 三重県 京都府 兵庫県 奈良県 和歌山県 鳥取県 島根県 岡山県 広島県 山口県 徳島県 香川県 愛媛県 高知県 佐賀県 長崎県 熊本県 大分県 鹿児島県	25	31

転入超過数を男女別にみると、男性は東京都が3万7113人と最も多く、次いで神奈川県（1万4301人）など8都府県で転入超過となっている。女性は東京都が4万2172人と最も多く、次いで神奈川県（1万2662人）など7都府県で転入超過となっている。

転出超過数を男女別にみると、男性は広島県が5089人と最も多く、次いで愛知県（4914人）など39道府県で転出超過となっている。女性は広島県が5622人と最も多く、次いで北海道（4404人）など40道府県で転出超過となっている。（図7、表8）

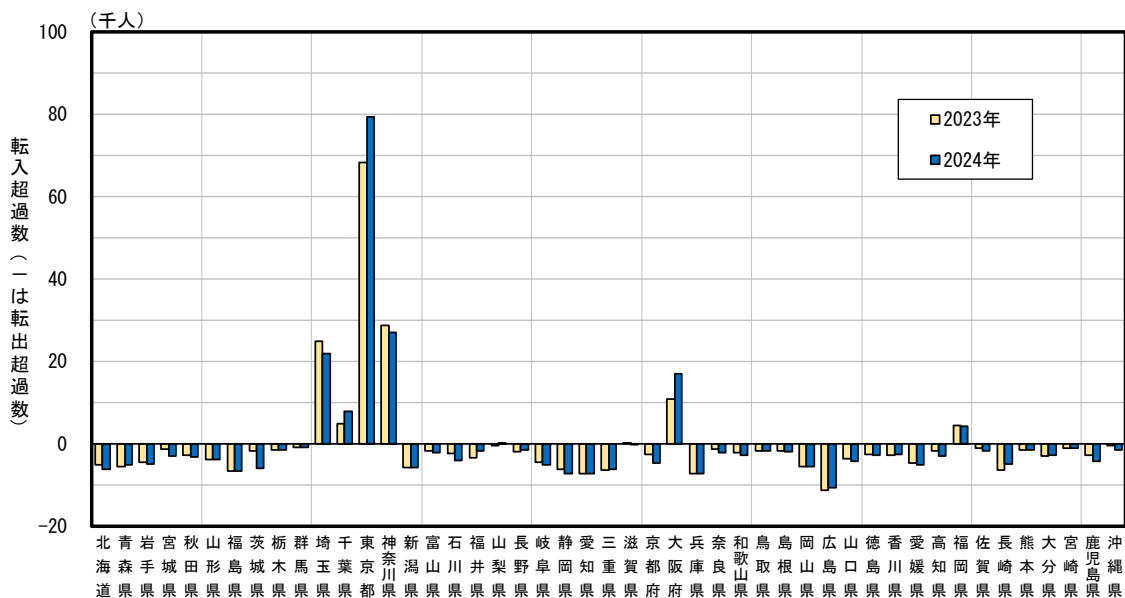
図7 男女、都道府県別転入超過数（2024年）



表8 男女、都道府県別転入超過数（2023年、2024年）

都道府県	男			女			都道府県	男			女		
	2024年	2023年	対前年増減数	2024年	2023年	対前年増減数		2024年	2023年	対前年増減数	2024年	2023年	対前年増減数
	北海道	-1,881	-1,307	-574	-4,404	-3,931		-473	滋賀県	-503	-83	-420	183
青森県	-2,499	-2,470	-29	-2,786	-3,186	400	京都府	-3,247	-1,491	-1,756	-1,514	-1,144	-370
岩手県	-1,943	-1,864	-79	-2,930	-2,759	-171	大阪府	6,286	2,913	3,373	10,562	7,879	2,683
宮城県	-1,886	-649	-1,237	-1,103	-803	-300	兵庫県	-4,274	-4,528	254	-3,013	-2,869	-144
秋田県	-1,296	-1,114	-182	-1,986	-1,795	-191	奈良県	-982	-875	-107	-1,139	-444	-695
山形県	-1,881	-1,629	-252	-1,995	-2,224	229	和歌山県	-1,132	-927	-205	-1,665	-1,196	-469
福島県	-3,278	-3,173	-105	-3,405	-3,406	1	鳥取県	-928	-679	-249	-902	-1,077	175
茨城県	-2,730	-485	-2,245	-3,310	-1,378	-1,932	島根県	-837	-766	-71	-1,173	-1,123	-50
栃木県	24	-427	451	-1,545	-1,073	-472	岡山県	-2,546	-2,920	374	-3,037	-2,701	-336
群馬県	-30	126	-156	-945	-1,067	122	広島県	-5,089	-5,745	656	-5,622	-5,664	42
埼玉県	11,345	12,539	-1,194	10,391	12,300	-1,909	山口県	-1,816	-1,150	-666	-2,541	-2,568	27
千葉県	1,025	-388	1,413	6,834	5,173	1,661	徳島県	-1,392	-1,082	-310	-1,432	-1,475	43
東京都	37,113	31,265	5,848	42,172	37,020	5,152	香川県	-1,259	-1,487	228	-1,327	-1,297	-30
神奈川県	14,301	14,387	-86	12,662	14,219	-1,557	愛媛県	-2,084	-2,183	99	-3,110	-2,596	-514
新潟県	-2,324	-2,741	417	-3,458	-3,109	-349	高知県	-1,271	-550	-721	-1,850	-1,285	-565
富山県	-717	-747	30	-1,402	-1,115	-287	福岡県	1,938	2,430	-492	2,222	1,957	265
石川県	-1,667	-1,001	-666	-2,509	-1,460	-1,049	佐賀県	-918	-588	-330	-948	-588	-360
福井県	-705	-1,636	931	-985	-1,772	787	長崎県	-2,052	-2,399	347	-2,945	-4,040	1,095
山梨県	185	-44	229	-103	-542	439	熊本県	-363	-538	175	-1,179	-1,086	-93
長野県	-837	-659	-178	-693	-1,269	576	大分県	-805	-1,386	581	-1,985	-1,722	-263
岐阜県	-2,610	-2,062	-548	-2,628	-2,454	-174	宮崎県	-251	-388	137	-813	-723	-90
静岡県	-3,619	-2,884	-735	-3,652	-3,270	-382	鹿児島県	-1,629	-646	-983	-2,781	-2,106	-675
愛知県	-4,914	-4,471	-443	-2,378	-2,937	559	沖縄県	-739	40	-779	-790	-530	-260
三重県	-3,283	-3,538	255	-3,043	-2,859	-184							

注) 「-」は転出超過を表す。

### 3. 3大都市圏（東京圏、名古屋圏及び大阪圏）の転入・転出超過の状況

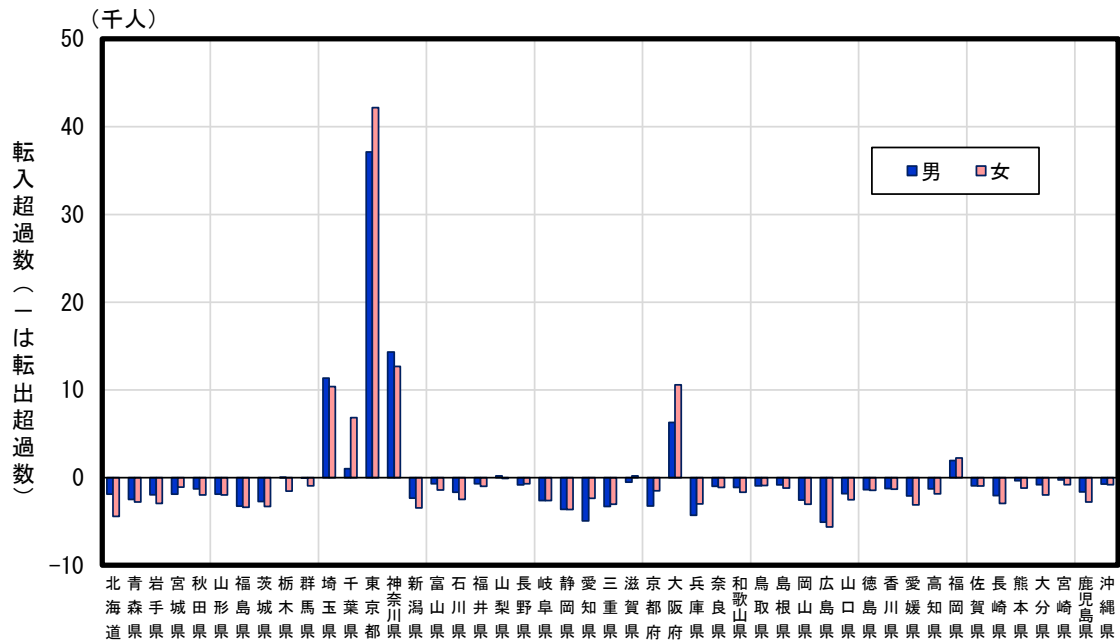
**3大都市圏全体は11万9666人の転入超過  
前年に比べ1万2031人の拡大**

3大都市圏（東京圏、名古屋圏及び大阪圏）の転入・転出超過数をみると、3大都市圏全体では11万9666人の転入超過となり、前年に比べ1万2031人の拡大となっている。

転入超過数を男女別にみると、3大都市圏全体では男性が5万760人の転入超過、女性が6万8906人の転入超過となり、女性が1万8146人多くなっている。東京圏（東京都、神奈川県、埼玉県及び千葉県）は男性が6万3784人の転入超過、女性が7万2059人の転入超過となり、女性が8275人多くなっている。名古屋圏（愛知県、岐阜県及び三重県）は男性が1万807人の転出超過、女性が8049人の転出超過となり、男性が2758人多くなっている。大阪圏（大阪府、兵庫県、京都府及び奈良県）は男性が2217人の転出超過、女性が4896人の転入超過となり、女性は6年連続で転入超過となっている。

図8 3大都市圏の転入超過数の推移（2014年～2024年）

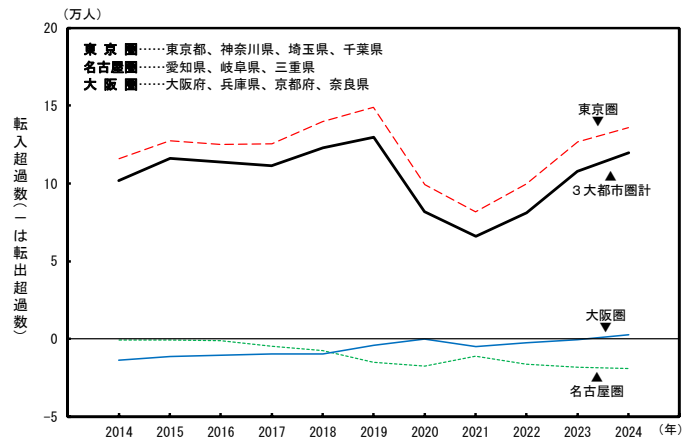

（図8、図9、表9、表11、表13）

図9 男女別3大都市圏の転入超過数の推移（2014年～2024年）

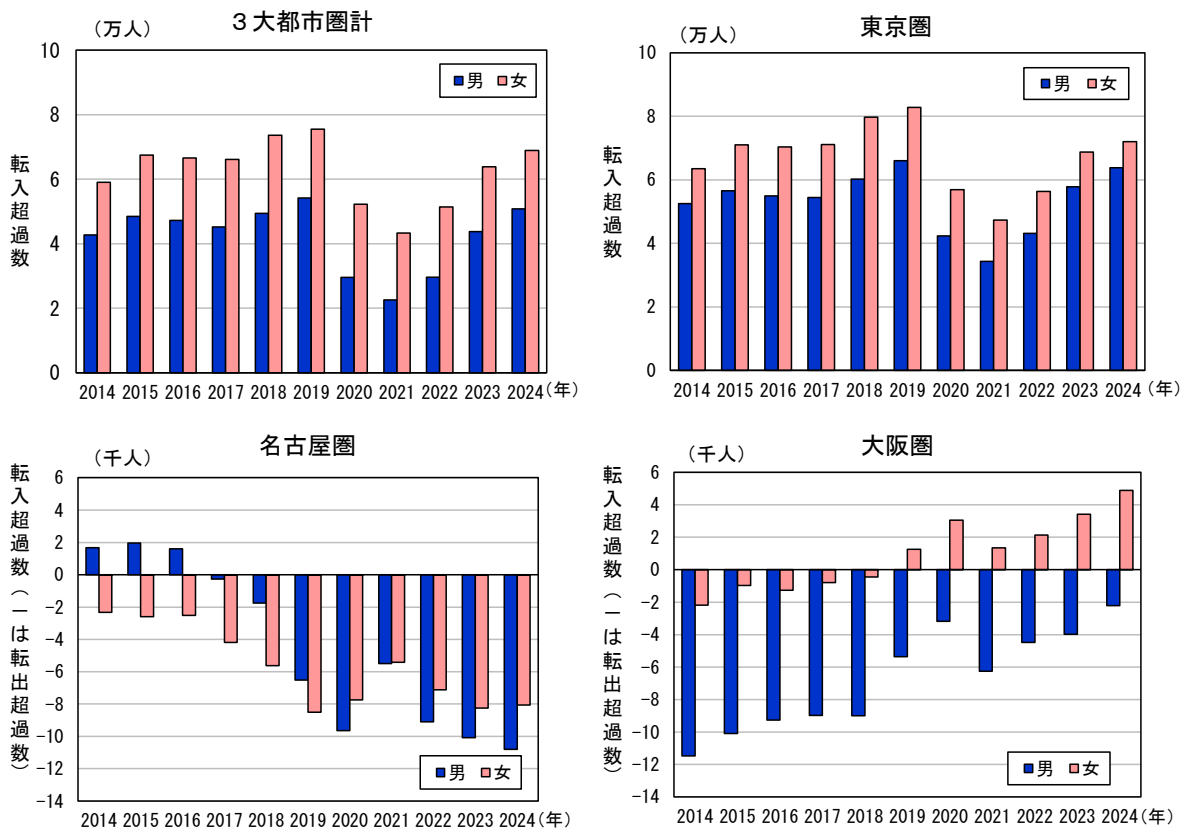

## 4. 各都市圏の転入・転出超過の状況

### (1) 東京圏の転入・転出超過の状況

**東京圏は13万5843人の転入超過となり、前年に比べ9328人の拡大  
3年連続で東京圏以外の全ての道府県との間で転入超過**

転入・転出超過数をみると、東京圏は13万5843人の転入超過となり、前年に比べ9328人の拡大となっている。

東京圏を構成する各都県についてみると、東京都は7万9285人、神奈川県は2万6963人、埼玉県は2万1736人、千葉県は7859人の転入超過となり、構成する都県全てが転入超過となっている。また、前年に比べ転入超過数は東京都及び千葉県で拡大、埼玉県及び神奈川県で縮小となっている。

道府県別に東京圏の転入超過数をみると、3年連続で全ての道府県との間で転入超過となっており、前年に比べ、転入超過数が拡大しているのは茨城県（2415人）など33道府県、縮小しているのは大阪府（756人）など10道府県となっている。（表9、図10、表10）

**表9 東京圏及び東京圏の構成都県の転入者数、転出者数及び転入超過数の推移（2014年～2024年）**

区 分	2014年	2015年	2016年	2017年	2018年	2019年	2020年	2021年	2022年	2023年	2024年	2024年		(参考) 2024年		
												男	女	日本人	外国人	
東京圏																
転入者数	493,236	516,109	509,249	516,699	530,124	540,140	492,631	482,743	507,341	524,619	526,425	289,513	236,912	462,388	64,037	
転出者数	377,188	388,486	383,967	391,169	390,256	391,357	393,388	401,044	407,822	398,104	390,582	225,729	164,853	343,051	47,531	
転入超過数	116,048	127,623	125,282	125,530	139,868	148,783	99,243	81,699	99,519	126,515	135,843	63,784	72,059	119,337	16,506	
東京都																
転入者数	431,670	456,635	445,306	453,900	460,628	466,849	432,930	420,167	439,787	454,133	461,454	244,669	216,785	407,610	53,844	
転出者数	355,643	372,404	370,982	380,776	380,784	383,867	401,805	414,734	401,764	385,848	382,169	207,556	174,613	337,047	45,122	
転入超過数	76,027	84,231	74,324	73,124	79,844	82,982	31,125	5,433	38,023	68,285	79,285	37,113	42,172	70,563	8,722	
神奈川県																
転入者数	216,043	225,815	221,192	226,152	232,777	237,890	232,772	236,157	237,839	236,543	234,079	128,903	105,176	206,363	27,716	
転出者数	201,156	208,539	205,099	208,638	209,294	208,281	203,198	204,313	210,275	207,937	207,116	114,602	92,514	186,894	20,222	
転入超過数	14,887	17,276	16,093	17,514	23,483	29,609	29,574	31,844	27,564	28,606	26,963	14,301	12,662	19,469	7,494	
埼玉県																
転入者数	173,312	180,451	179,389	184,862	188,769	193,481	186,289	189,683	191,931	189,756	188,201	103,727	84,474	156,424	31,777	
転出者数	154,937	162,374	157,687	162,681	164,117	166,827	162,018	161,876	166,567	164,917	166,465	92,382	74,083	142,408	24,057	
転入超過数	18,375	18,077	21,702	22,181	24,652	26,654	24,271	27,807	25,364	24,839	21,736	11,345	10,391	14,016	7,720	
千葉県																
転入者数	147,636	155,892	157,050	161,408	163,749	165,140	159,632	160,128	163,761	161,274	163,914	90,292	73,622	138,701	25,213	
転出者数	140,877	147,853	143,887	148,697	151,860	155,602	145,359	143,513	155,193	156,489	156,055	89,267	66,788	123,412	32,643	
転入超過数	6,759	8,039	13,163	12,711	11,889	9,538	14,273	16,615	8,568	4,785	7,859	1,025	6,834	15,289	-7,430	

注1) 「-」は転出超過を表す。  
注2) 東京圏：東京都、神奈川県、埼玉県、千葉県

図10 道府県別にみた東京圏の転入超過数（2023年、2024年）



表10 道府県別にみた東京圏の転入超過の状況（2023年、2024年）

		道府県名		道府県数	
		2024年	2023年	2024年	2023年
転入超過	拡大	北海道 青森県 岩手県 宮城県 秋田県 山形県 福島県 茨城県 栃木県 群馬県 新潟県 富山県 石川県 福井県 山梨県 長野県 岐阜県 静岡県 愛知県 三重県 滋賀県 京都府 大阪府 兵庫県 奈良県 和歌山県 鳥取県 島根県 岡山県 広島県 山口県 徳島県 香川県 愛媛県 高知県 福岡県 佐賀県 熊本県 大分県 宮崎県 鹿児島県 沖縄県	北海道 青森県 岩手県 宮城県 秋田県 山形県 福島県 茨城県 栃木県 群馬県 新潟県 富山県 石川県 福井県 山梨県 長野県 岐阜県 静岡県 愛知県 三重県 滋賀県 京都府 大阪府 兵庫県 奈良県 和歌山県 鳥取県 島根県 岡山県 広島県 山口県 徳島県 香川県 愛媛県 高知県 福岡県 佐賀県 長崎県 熊本県 大分県 宮崎県 鹿児島県 沖縄県	33	43
	同数			0	0
	縮小	福井県 山梨県 長野県 愛知県 三重県 滋賀県 大阪府 鳥取県 広島県 長崎県		10	0
	転出→転入			0	0
転出超過	転入→転出			0	0
	縮小			0	0
	同数			0	0
	拡大			0	0

## 東京圏の転入超過数は20～24歳が最も多い

年齢5歳階級別にみると、転入超過数は20～24歳が最も多く（8万6908人）、次いで25～29歳（3万2065人）、15～19歳（2万827人）などとなっている。前年に比べ転入超過数が最も拡大しているのは20～24歳で、5371人の拡大、次いで35～39歳（1940人）、30～34歳（785人）などとなっている。最も縮小しているのは15～19歳で、822人の縮小、次いで25～29歳（540人）、80～84歳（246人）となっている。

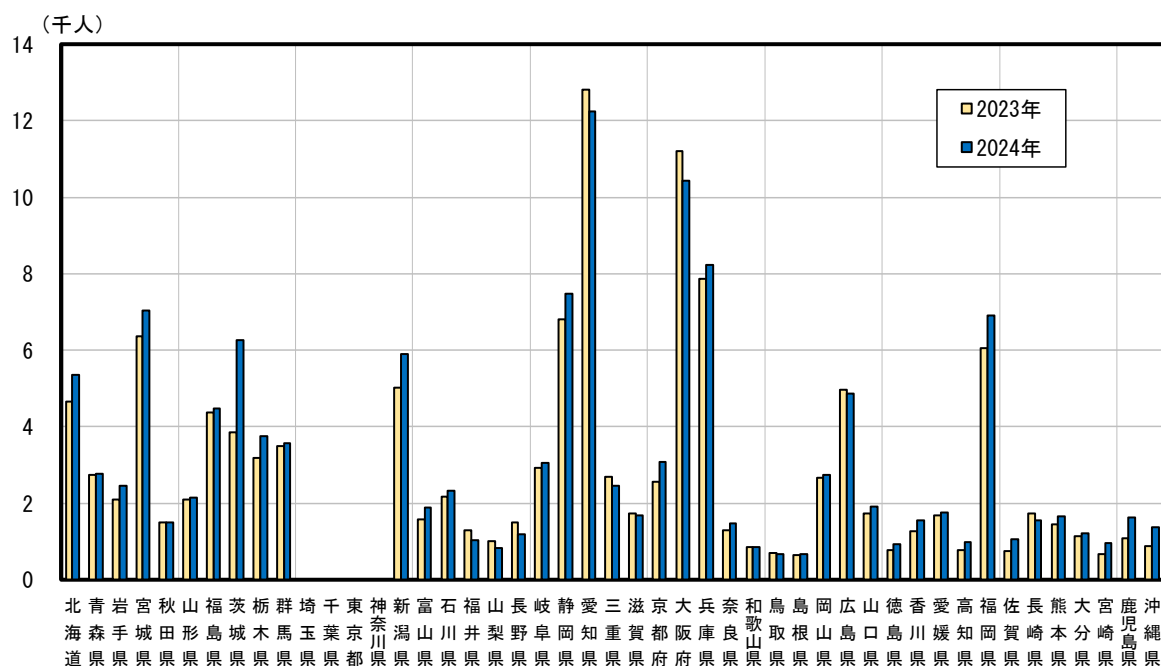
一方、転出超過数は60～64歳が最も多く（4544人）、次いで55～59歳（3239人）、65～69歳（3030人）などとなっており、このうち、前年に比べ転出超過数が縮小しているのは40～44歳（885人）などとなっている。（図11）

図11 東京圏の年齢5歳階級別転入超過数（2023年、2024年）

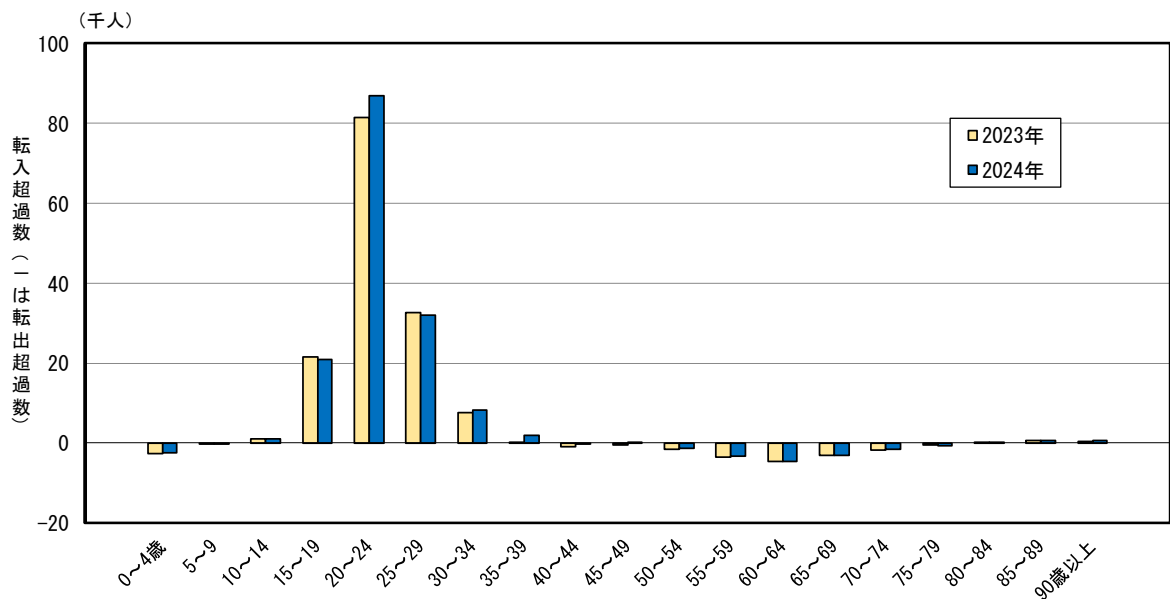



**東京圏の20～24歳は、全ての道府県で転入超過  
前年に比べ、茨城県など37道府県で転入超過数が拡大**

前年に比べ転入超過数が最も拡大している20～24歳を道府県別にみると、全ての道府県で転入超過となっている。このうち、前年に比べ転入超過数が拡大しているのは、茨城県（815人）、静岡県（477人）、宮城県（354人）など37道府県となっており、縮小しているのは滋賀県（72人）、三重県（63人）、大阪府（18人）など6府県となっている。（図12）

**図12 道府県別にみた東京圏の転入超過数（20～24歳）（2023年、2024年）**

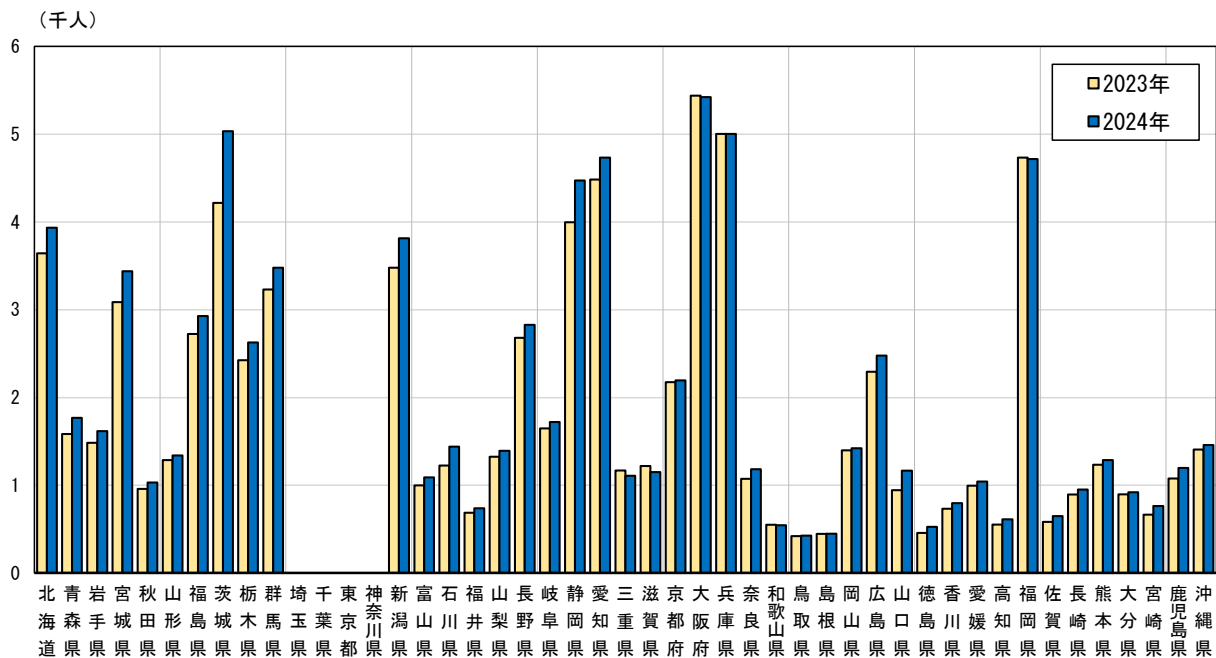

## (2) 名古屋圏の転入・転出超過の状況

**名古屋圏は1万8856人の転出超過、前年に比べ535人の拡大  
埼玉県など5府県で転出超過数が拡大**

転入・転出超過数をみると、名古屋圏は1万8856人の転出超過となり、前年に比べ535人の拡大となっている。

名古屋圏を構成する各県についてみると、愛知県は7292人、三重県は6326人、岐阜県は5238人の転出超過となり、6年連続で構成する県全てが転出超過となっている。また、前年に比べ転出超過数は岐阜県で拡大、愛知県及び三重県で縮小となっている。

都道府県別に名古屋圏の転入超過数をみると、名古屋圏が転入超過となっているのは広島県(629人)など25県となっている。また、前年に比べ転入超過数が拡大しているのは愛媛県(184人)など10県、縮小しているのは島根県(161人)など12県となっており、茨城県、静岡県及び熊本県は、前年の転出超過から転入超過へ転じている。

一方、名古屋圏が転出超過となっているのは東京都(1万475人)など19都道府県となっている。また、前年に比べ転出超過数が拡大しているのは埼玉県(236人)など5府県で、縮小しているのは神奈川県(370人)など9都府県となっており、北海道、福井県、山梨県、兵庫県及び奈良県の5道県は、前年の転入超過から転出超過へ転じている。(表11、図13、表12)

**表11 名古屋圏及び名古屋圏の構成県の転入者数、転出者数及び転入超過数の推移(2014年～2024年)**

区 分	2014年	2015年	2016年	2017年	2018年	2019年	2020年	2021年	2022年	2023年	2024年	2024年		(参考) 2024年		
												男	女	日本人	外国人	
名古屋圏																
転入者数	129,117	135,082	134,124	135,207	137,783	135,537	124,662	129,378	133,270	132,014	129,842	77,828	52,014	108,929	20,913	
転出者数	129,753	135,713	135,048	139,667	145,159	150,554	142,049	140,292	149,488	150,335	148,698	88,635	60,063	120,446	28,252	
転入超過数	-636	-631	-924	-4,460	-7,376	-15,017	-17,387	-10,914	-16,218	-18,321	-18,856	-10,807	-8,049	-11,517	-7,339	
愛知県																
転入者数	120,452	127,036	125,953	126,912	129,902	129,384	117,382	120,423	123,833	123,979	121,643	71,774	49,869	103,003	18,640	
転出者数	112,474	116,518	116,985	121,202	126,790	131,315	124,678	123,170	131,743	131,387	128,935	76,688	52,247	103,611	25,324	
転入超過数	7,978	10,518	8,968	5,710	3,112	-1,931	-7,296	-2,747	-7,910	-7,408	-7,292	-4,914	-2,378	-608	-6,684	
岐阜県																
転入者数	28,277	29,236	29,450	29,372	31,271	31,733	29,148	29,896	33,080	32,505	31,372	17,713	13,659	23,849	7,523	
転出者数	33,757	35,809	35,834	36,898	37,257	38,498	34,951	35,023	36,883	37,021	36,610	20,323	16,287	29,092	7,518	
転入超過数	-5,480	-6,573	-6,384	-7,526	-5,986	-6,765	-5,803	-5,127	-3,803	-4,516	-5,238	-2,610	-2,628	-5,243	5	
三重県																
転入者数	30,186	30,612	30,030	31,632	32,529	31,578	29,486	30,417	31,819	30,432	29,762	18,065	11,697	23,217	6,545	
転出者数	33,320	35,188	33,538	34,276	37,031	37,899	33,774	33,457	36,324	36,829	36,088	21,348	14,740	28,883	7,205	
転入超過数	-3,134	-4,576	-3,508	-2,644	-4,502	-6,321	-4,288	-3,040	-4,505	-6,397	-6,326	-3,283	-3,043	-5,666	-660	

注1) 「-」は転出超過を表す。  
注2) 名古屋圏：愛知県、岐阜県、三重県

図13 都道府県別にみた名古屋圏の転入超過数（2023年、2024年）



表12 都道府県別にみた名古屋圏の転入超過の状況（2023年、2024年）

		都道府県名		都道府県数	
		2024年	2023年	2024年	2023年
転入超過	拡大	秋田県 山形県 石川県 長野県 山口県 香川県 愛媛県 高知県 佐賀県 鹿児島県	青森県 岩手県 宮城県 長野県 和歌山県 岡山県 広島県 佐賀県 鹿児島県	10	9
	同数			0	0
	縮小	青森県 岩手県 宮城県 福島県 新潟県 和歌山県 鳥取県 島根県 岡山県 広島県 徳島県 長崎県	秋田県 山形県 福島県 新潟県 石川県 福井県 鳥取県 島根県 山口県 徳島県 香川県 愛媛県 長崎県	12	13
	転出→転入	茨城県 静岡県 熊本県	北海道 山梨県 兵庫県 奈良県 高知県	3	5
転出超過	転入→転出	北海道 福井県 山梨県 兵庫県 奈良県		5	0
	縮小	栃木県 千葉県 東京都 神奈川県 富山県 京都府 福岡県 大分県 沖縄県	茨城県 群馬県 静岡県 滋賀県 京都府 福岡県 宮崎県	9	7
	同数			0	0
	拡大	群馬県 埼玉県 滋賀県 大阪府 宮崎県	栃木県 埼玉県 千葉県 東京都 神奈川県 富山県 大阪府 熊本県 大分県 沖縄県	5	10

## 名古屋圏の転出超過数は20～24歳が最も多い

年齢5歳階級別にみると、転入超過数は90歳以上が最も多く（51人）、次いで85～89歳（50人）、80～84歳（31人）となっている。

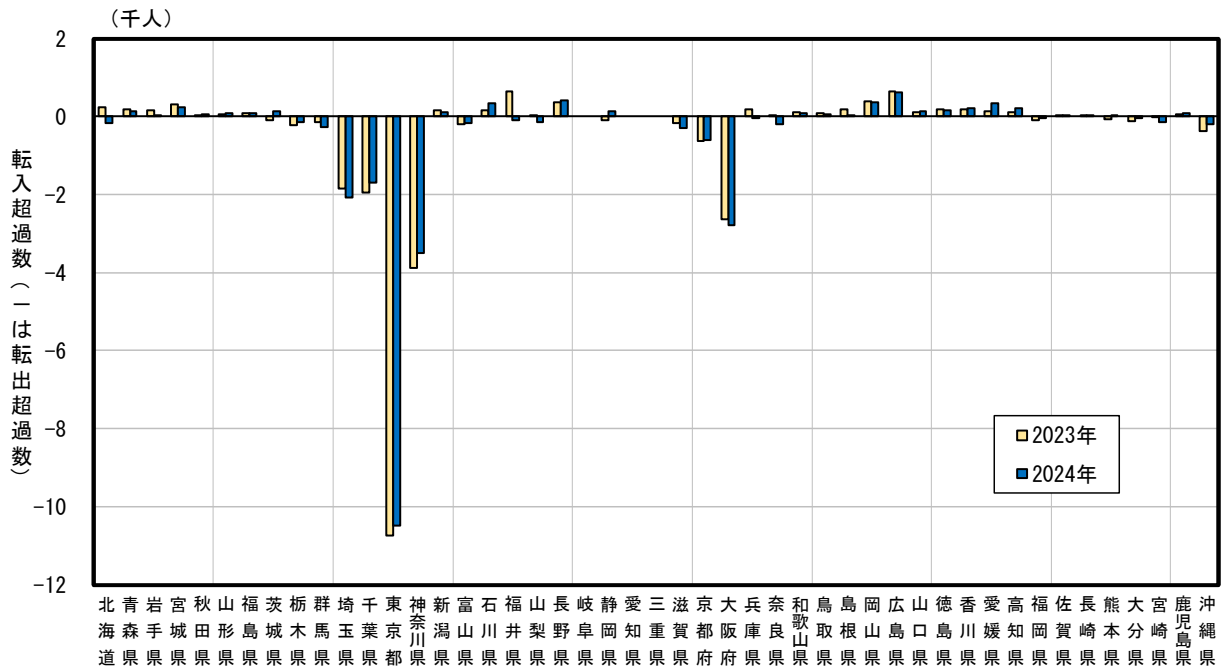
一方、転出超過数は20～24歳が最も多く（5723人）、次いで25～29歳（4433人）、15～19歳（1953人）などとなっている。前年に比べ転出超過数が最も拡大しているのは20～24歳で、329人の拡大、次いで45～49歳（248人）、50～54歳（162人）などとなっている。最も縮小しているのは40～44歳で、167人の縮小、次いで55～59歳（152人）などとなっている。75～79歳は、前年の転入超過から転出超過へ転じている。0～14歳、25～29歳、45～74歳の各年齢階級は、11年連続の転出超過となっている。（図14）

図14 名古屋圏の年齢5歳階級別転入超過数（2023年、2024年）

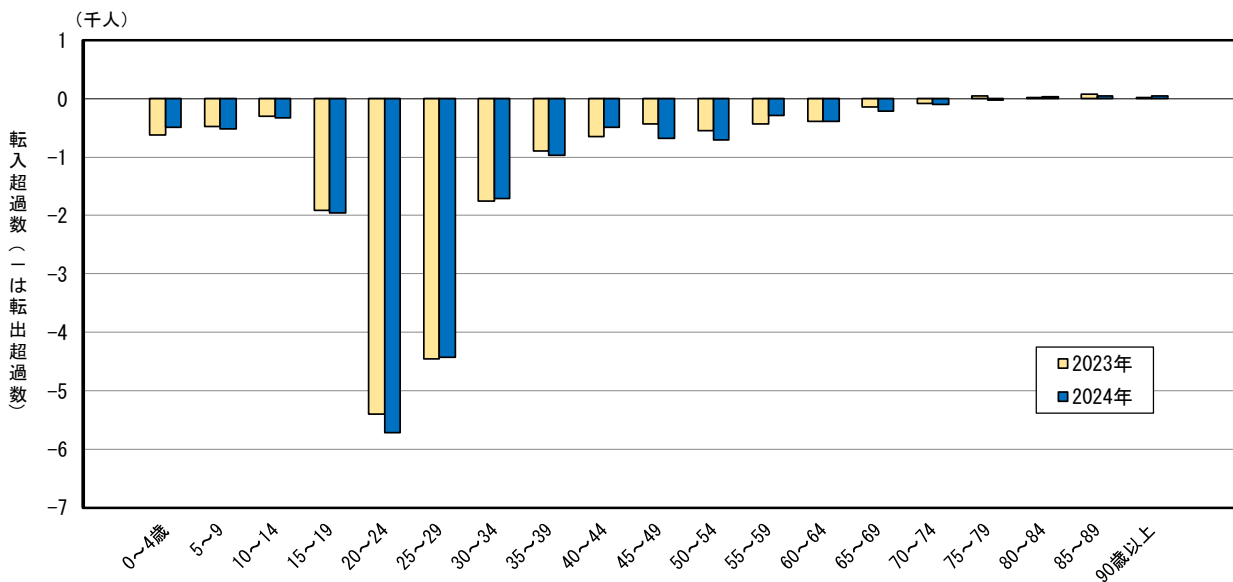

### (3) 大阪圏の転入・転出超過の状況

**大阪圏は2679人の転入超過、2014年以降初めて転入超過へ転じる  
和歌山県など18道県で転入超過数が拡大**

転入・転出超過数をみると、大阪圏は2679人の転入超過となり、外国人を含む集計を開始した2014年以降、初めて転出超過から転入超過へ転じている。

大阪圏を構成する各府県についてみると、大阪府は1万6848人の転入超過となり、前年に比べ転入超過数は6056人の拡大となっている。一方、兵庫県は7287人、京都府は4761人、奈良県は2121人の転出超過となり、前年に比べ転出超過数は京都府及び奈良県で拡大、兵庫県で縮小となっている。

都道府県別に大阪圏の転入超過数をみると、大阪圏が転入超過となっているのは広島県(3257人)など33道県となっている。前年に比べ転入超過数が拡大しているのは和歌山県(709人)など18道県で、縮小しているのは静岡県(412人)など14県となっている。群馬県は、前年の転出超過から転入超過へ転じている。一方、大阪圏が転出超過となっているのは東京都(1万5033人)など10都県で、前年に比べ転出超過数が拡大しているのは千葉県(441人)など3県で、縮小しているのは滋賀県(611人)など4都県となっている。栃木県、山梨県及び長野県は、前年の転入超過から転出超過へ転じている。

(表13、図15、表14)

**表13 大阪圏及び大阪圏の構成府県の転入者数、転出者数及び転入超過数の推移(2014年～2024年)**

区 分	2014年	2015年	2016年	2017年	2018年	2019年	2020年	2021年	2022年	2023年	2024年	2024年		(参考) 2024年		
												男	女	日本人	外国人	
<b>大阪圏</b>																
転入者数	205,387	215,452	211,447	213,211	216,640	222,511	214,855	213,662	221,367	224,571	226,078	123,887	102,191	198,455	27,623	
転出者数	219,038	226,506	221,967	222,988	226,078	226,608	214,973	218,574	223,714	225,130	223,399	126,104	97,295	194,981	28,418	
転入超過数	-13,651	-11,054	-10,520	-9,777	-9,438	-4,097	-118	-4,912	-2,347	-559	2,679	-2,217	4,896	3,474	-795	
<b>大阪府</b>																
転入者数	157,091	165,515	162,414	164,025	168,551	175,702	172,563	168,009	173,710	177,874	183,472	98,705	84,767	162,547	20,925	
転出者数	158,757	164,609	162,010	162,889	166,163	167,638	159,207	162,387	167,171	167,082	166,624	92,419	74,205	143,747	22,877	
転入超過数	-1,666	906	404	1,136	2,388	8,064	13,356	5,622	6,539	10,792	16,848	6,286	10,562	18,800	-1,952	
<b>兵庫県</b>																
転入者数	90,700	93,099	91,644	92,538	94,045	94,648	91,172	91,589	94,569	92,924	92,370	50,076	42,294	81,574	10,796	
転出者数	98,107	100,465	97,949	98,485	99,375	100,686	98,037	96,933	100,194	100,321	99,657	54,350	45,307	88,898	10,759	
転入超過数	-7,407	-7,366	-6,305	-5,947	-5,330	-6,038	-6,865	-5,344	-5,625	-7,397	-7,287	-4,274	-3,013	-7,324	37	
<b>京都府</b>																
転入者数	56,139	58,586	57,250	57,865	57,531	58,657	56,653	57,010	59,246	59,452	57,793	30,737	27,056	49,448	8,345	
転出者数	57,668	59,224	58,278	59,293	60,067	61,345	60,600	60,884	61,280	62,087	62,554	33,984	28,570	55,156	7,398	
転入超過数	-1,529	-638	-1,028	-1,428	-2,536	-2,688	-3,947	-3,874	-2,034	-2,635	-4,761	-3,247	-1,514	-5,708	947	
<b>奈良県</b>																
転入者数	24,657	24,825	24,137	24,356	23,988	24,102	23,645	24,571	24,463	24,515	23,382	12,328	11,054	21,015	2,367	
転出者数	27,706	28,781	27,728	27,894	27,948	27,537	26,307	25,887	25,690	25,834	25,503	13,310	12,193	23,309	2,194	
転入超過数	-3,049	-3,956	-3,591	-3,538	-3,960	-3,435	-2,662	-1,316	-1,227	-1,319	-2,121	-982	-1,139	-2,294	173	

注1) 「-」は転出超過を表す。  
注2) 大阪圏：大阪府、兵庫県、京都府、奈良県

図15 都道県別にみた大阪圏の転入超過数（2023年、2024年）



表14 都道県別にみた大阪圏の転入超過の状況（2023年、2024年）

		都道県名		都道県数	
		2024年	2023年	2024年	2023年
転入超過	拡大	北海道 宮城県 秋田県 富山県 石川県 岐阜県 三重県 和歌山県 島根県 山口県 徳島県 愛媛県 高知県 福岡県 佐賀県 熊本県 大分県 鹿児島県	青森県 岩手県 宮城県 秋田県 山形県 栃木県 富山県 石川県 福井県 静岡県 三重県 和歌山県 鳥取県 岡山県 広島県 山口県 徳島県 香川県 愛媛県 高知県 福岡県 佐賀県 長崎県 熊本県 大分県 鹿児島県	18	26
	同数			0	0
	縮小	青森県 岩手県 山形県 福島県 新潟県 福井県 静岡県 愛知県 鳥取県 岡山県 広島県 香川県 長崎県 宮崎県	北海道 福島県 新潟県 岐阜県 愛知県 島根県 宮崎県	14	7
	転出→転入	群馬県	山梨県 長野県	1	2
転出超過	転入→転出	栃木県 山梨県 長野県	群馬県	3	1
	縮小	茨城県 東京都 滋賀県 沖縄県	千葉県 滋賀県	4	2
	同数			0	0
	拡大	埼玉県 千葉県 神奈川県	茨城県 埼玉県 東京都 神奈川県 沖縄県	3	5

大阪圏の転入超過数は15～19歳が最も多い

大阪圏の転出超過数は25～29歳が最も多い

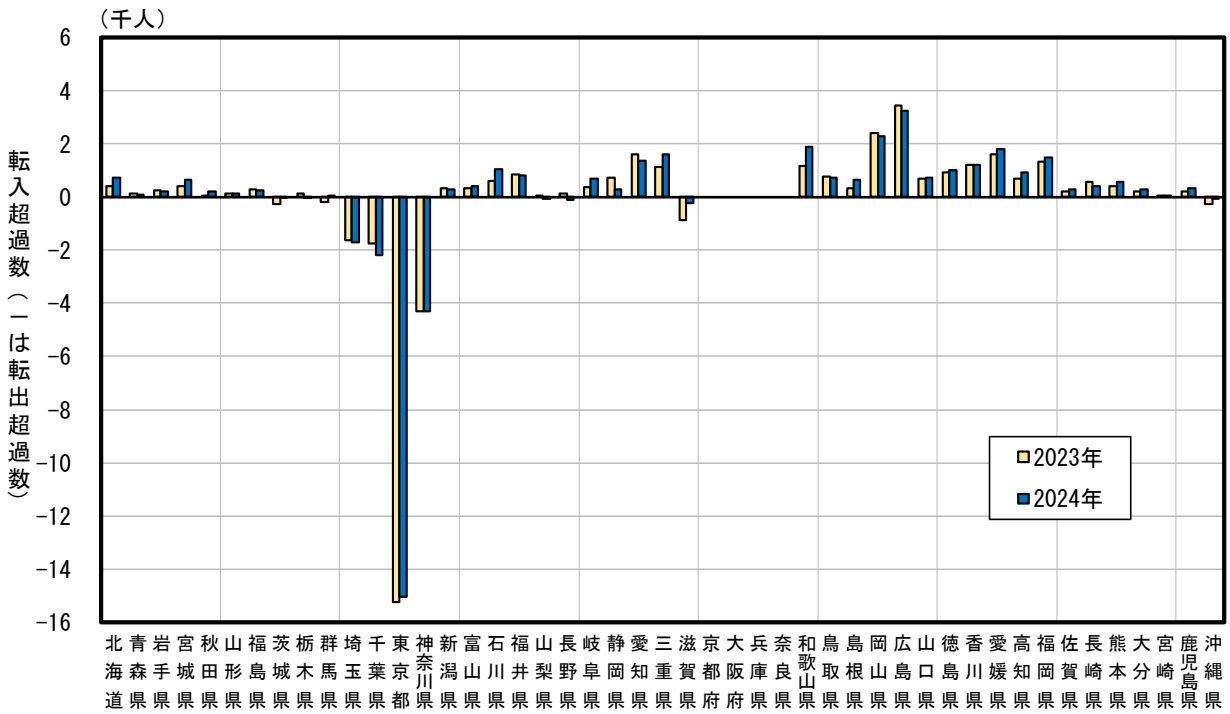
年齢5歳階級別にみると、転入超過数は15～19歳が最も多く（6231人）、次いで55～59歳（429人）、10～14歳（369人）などとなっている。前年に比べ転入超過数が最も拡大しているのは15～19歳で、364人の拡大、次いで45～49歳（190人）などとなっている。60～64歳は、前年の転出超過から転入超過へ転じている。15～19歳は11年連続の転入超過となっている。

一方、転出超過数は25～29歳が最も多く（1749人）、次いで20～24歳（1711人）、35～39歳（525人）などとなっている。前年に比べ転出超過数が最も縮小しているのは20～24歳で、1388人の縮小、次いで25～29歳（598人）などとなっている。最も拡大しているのは35～39歳で、160人の拡大、次いで0～4歳（127人）などとなっている。90歳以上は、前年の転入超過から転出超過へ転じている。0～4歳、25～39歳及び65～79歳の各年齢階級は、11年連続の転出超過となっている。

(図16)

図16 大阪圏の年齢5歳階級別転入超過数（2023年、2024年）

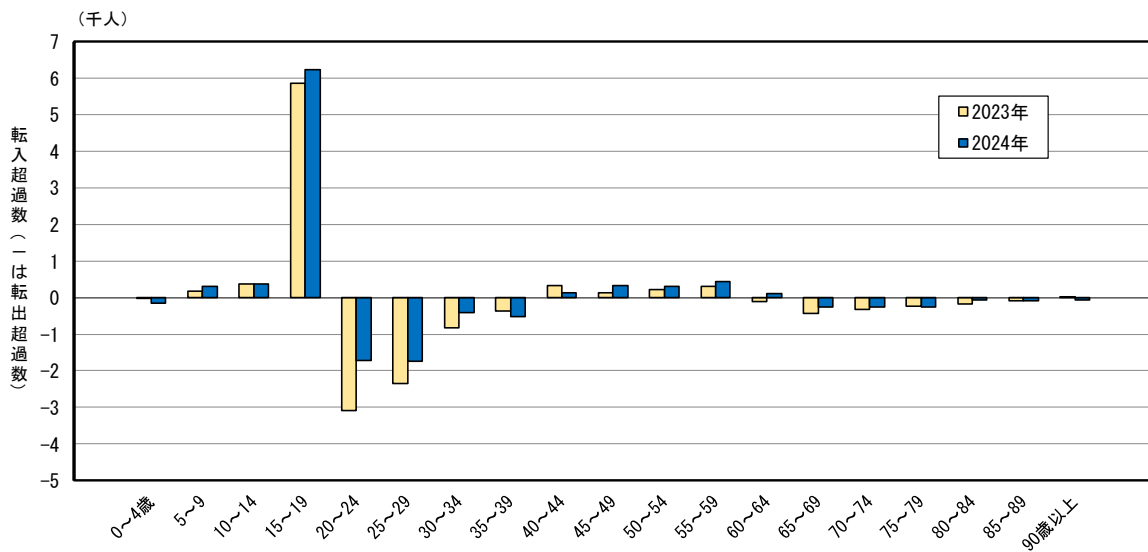

## 5. 21大都市の転入・転出超過の状況

### 転入超過は東京都特別区部など12都市

21大都市（東京都特別区部及び20政令指定都市）別の転入者数をみると、東京都特別区部への転入者数が40万5916人と最も多く、次いで横浜市（12万8823人）及び大阪市（12万5782人）が10万人台となっている。

前年に比べ転入者数が最も増加しているのは大阪市で、4895人増加、次いで東京都特別区部（4509人）などとなっており、10都市で増加となっている。一方、前年に比べ転入者数が最も減少しているのは仙台市で、1364人減少、次いで熊本市（783人）などとなっており、11都市で減少となっている。

転出者数をみると、東京都特別区部からの転出者数が34万7112人と最も多く、次いで横浜市（11万8018人）及び大阪市（10万9692人）が10万人台となっている。

前年に比べ転出者数が最も増加しているのは大阪市で、1771人増加、次いでさいたま市（631人）などとなっており、3都市で増加となっている。一方、前年に比べ転出者数が最も減少しているのは札幌市で、2441人減少、次いで名古屋市（2136人）など18都市で減少となっている。

転入・転出超過数をみると、転入超過となっているのは、東京都特別区部（5万8804人）など12都市となっている。このうち、東京都特別区部、相模原市、名古屋市及び熊本市を除く8都市は11年連続の転入超過となっている。

前年に比べ転入超過数が拡大しているのは、東京都特別区部（4905人）、千葉市（3311人）、名古屋市（3303人）など8都市で、縮小しているのは仙台市（852人）、さいたま市（472人）など4都市となっている。

一方、転出超過となっているのは、広島市（2505人）など9都市となっている。前年に比べ転出超過数が拡大しているのは浜松市（527人）など3都市で、縮小しているのは神戸市（2219人）など6都市となっている。

転入・転出超過数を男女別にみると、21大都市全体では男性が5万6588人、女性が6万7448人の転入超過で、男性に比べ女性が1万860人多くなっている。転入超過の12都市のうち、仙台市を除く11都市で男女共に転入超過となっている。このうち、女性の転入超過数が男性の転入超過数より多いのは、東京都特別区部（4638人）、福岡市（1701人）など6都市、男性の転入超過数が女性の転入超過数より多いのは、川崎市（411人）、千葉市（339人）など5都市となっており、仙台市は男性が転出超過、女性が転入超過となっている。

（表15）





### Ⅲ 国内における日本人の移動状況

#### 1. 移動者数（日本人移動者）

市区町村間移動者数は460万3155人（対前年比2.0%減）  
 都道府県間移動者数は218万8590人（対前年比1.8%減）

2024年1月～12月の1年間における日本人の市区町村間移動者数は460万3155人で、前年に比べ9万3417人（2.0%）の減少と7年連続の減少となっている。男女別にみると、男性は244万3456人、女性は215万9699人となっており、男性は前年に比べ4万7256人（1.9%）の減少、女性は4万6161人（2.1%）の減少となっている。

都道府県間移動者数は218万8590人で、前年に比べ4万596人（1.8%）の減少となっている。男女別にみると、男性は前年に比べ2万1749人（1.8%）の減少、女性は1万8847人（1.9%）の減少となっている。

都道府県内移動者数は241万4565人で、前年に比べ5万2821人（2.1%）の減少となっている。男女別にみると、男性は前年に比べ2万5507人（2.0%）の減少、女性は2万7314人（2.3%）の減少となっている。

都道府県間移動者数を年齢5歳階級別にみると、20～24歳が49万1814人と最も多く、次いで25～29歳（43万5006人）、30～34歳（25万4669人）などとなっている。（図17、表16、図18、表17）

図17 移動者数の推移（日本人移動者）  
（1954年～2024年）



表16 男女別移動者数（日本人移動者）（2023年、2024年）

区分	市区町村間移動者数				都道府県間移動者数				都道府県内移動者数			
	2024年	2023年 (A)	対前年増減		2024年	2023年 (A)	対前年増減		2024年	2023年 (A)	対前年増減	
			実数 (B)	率(%) (B/A)			実数 (B)	率(%) (B/A)			実数 (B)	率(%) (B/A)
総数	4,603,155	4,696,572	-93,417	-2.0	2,188,590	2,229,186	-40,596	-1.8	2,414,565	2,467,386	-52,821	-2.1
男	2,443,456	2,490,712	-47,256	-1.9	1,210,706	1,232,455	-21,749	-1.8	1,232,750	1,258,257	-25,507	-2.0
女	2,159,699	2,205,860	-46,161	-2.1	977,884	996,731	-18,847	-1.9	1,181,815	1,209,129	-27,314	-2.3

図18 男女、年齢5歳階級別都道府県間移動者数（日本人移動者）（2023年、2024年）

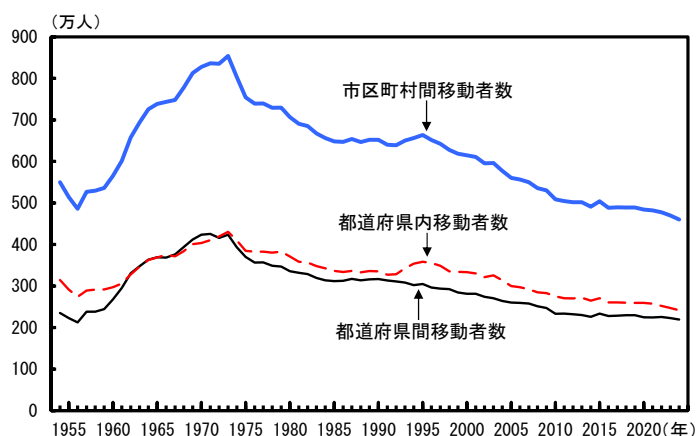

表17 男女、年齢5歳階級別都道府県間移動者数（日本人移動者）（2023年、2024年）

(人)

	男女計				男				女			
	2024年	2023年	対前年増減		2024年	2023年	対前年増減		2024年	2023年	対前年増減	
			実数 (B)	率(%) (B/A)			実数 (B)	率(%) (B/A)			実数 (B)	率(%) (B/A)
総数*)	2,188,590	2,229,186	-40,596	-1.8	1,210,706	1,232,455	-21,749	-1.8	977,884	996,731	-18,847	-1.9
0～4歳	99,603	106,839	-7,236	-6.8	51,170	54,461	-3,291	-6.0	48,433	52,378	-3,945	-7.5
5～9	51,873	55,833	-3,960	-7.1	26,324	28,586	-2,262	-7.9	25,549	27,247	-1,698	-6.2
10～14	27,818	29,076	-1,258	-4.3	14,049	14,696	-647	-4.4	13,769	14,380	-611	-4.2
15～19	121,527	127,708	-6,181	-4.8	70,873	74,535	-3,662	-4.9	50,654	53,173	-2,519	-4.7
20～24	491,814	497,618	-5,804	-1.2	267,353	271,130	-3,777	-1.4	224,461	226,488	-2,027	-0.9
25～29	435,006	436,511	-1,505	-0.3	234,161	234,784	-623	-0.3	200,845	201,727	-882	-0.4
30～34	254,669	258,076	-3,407	-1.3	140,019	141,671	-1,652	-1.2	114,650	116,405	-1,755	-1.5
35～39	163,254	172,186	-8,932	-5.2	94,483	99,151	-4,668	-4.7	68,771	73,035	-4,264	-5.8
40～44	116,030	119,964	-3,934	-3.3	70,055	72,486	-2,431	-3.4	45,975	47,478	-1,503	-3.2
45～49	96,525	101,619	-5,094	-5.0	59,860	63,043	-3,183	-5.0	36,665	38,576	-1,911	-5.0
50～54	92,119	90,667	1,452	1.6	56,964	55,895	1,069	1.9	35,155	34,772	383	1.1
55～59	69,479	66,009	3,470	5.3	43,234	40,954	2,280	5.6	26,245	25,055	1,190	4.7
60～64	46,248	45,137	1,111	2.5	27,986	27,224	762	2.8	18,262	17,913	349	1.9
65～69	30,603	30,655	-52	-0.2	17,633	17,676	-43	-0.2	12,970	12,979	-9	-0.1
70～74	24,224	25,971	-1,747	-6.7	12,541	13,470	-929	-6.9	11,683	12,501	-818	-6.5
75～79	21,186	19,926	1,260	6.3	9,548	8,905	643	7.2	11,638	11,021	617	5.6
80～84	19,331	18,100	1,231	6.8	6,923	6,406	517	8.1	12,408	11,694	714	6.1
85～89	15,860	16,063	-203	-1.3	4,652	4,669	-17	-0.4	11,208	11,394	-186	-1.6
90歳以上	11,417	11,225	192	1.7	2,876	2,711	165	6.1	8,541	8,514	27	0.3

\*) 総数には年齢不詳を含む。

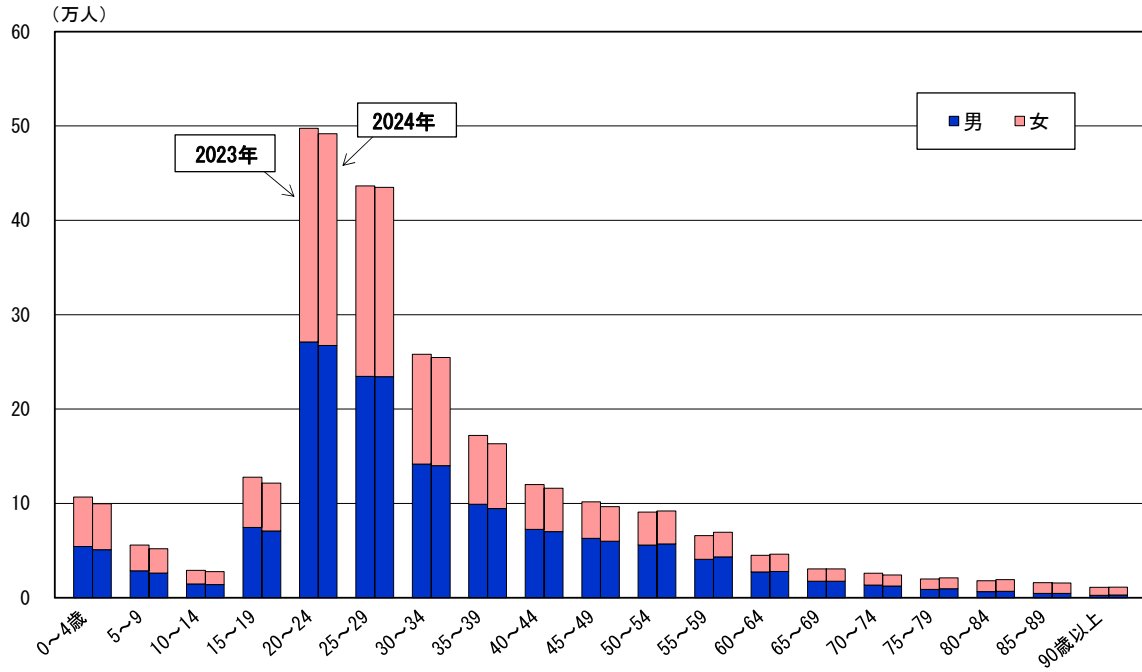
## 2. 都道府県別転入・転出の状況（日本人移動者）

### 転入超過は東京都など6都府県、東京都が最も拡大

転入超過数を都道府県別にみると、東京都が7万563人と最も多く、次いで神奈川県（1万9469人）、大阪府（1万8800人）など6都府県で転入超過となっている。前年に比べ転入超過数が拡大しているのは東京都（1万2074人）及び大阪府（5729人）となっている。一方、縮小しているのは4県で、最も縮小しているのは埼玉県（3834人）となっている。

転出超過数をみると、静岡県が7695人と最も多く、次いで兵庫県（7324人）、広島県（7218人）など41道府県で転出超過となっている。前年に比べ転出超過数が拡大しているのは26道府県で、最も拡大しているのは茨城県（1896人）となっている。一方、縮小しているのは15県で、最も縮小しているのは愛知県（2035人）となっている。

（図19、表18）

図19 都道府県別転入超過数（日本人移動者）（2023年、2024年）



表18 都道府県別転入者数、転出者数及び転入超過数（日本人移動者）（2023年、2024年）

(人)

都道府県	転入者数				転出者数				転入超過数 (-は転出超過)		
	2024年	2023年 (A)	対前年増減		2024年	2023年 (A)	対前年増減		2024年	2023年	対前年 増減数
			実数 (B)	率(%) (B/A)			実数 (B)	率(%) (B/A)			
全 国	2,188,590	2,229,186	-40,596	-1.8	2,188,590	2,229,186	-40,596	-1.8	0	0	0
北海道	46,270	47,388	-1,118	-2.4	52,598	52,915	-317	-0.6	-6,328	-5,527	-801
青森県	14,983	15,226	-243	-1.6	20,228	20,792	-564	-2.7	-5,245	-5,566	321
岩手県	14,372	14,903	-531	-3.6	19,258	19,690	-432	-2.2	-4,886	-4,787	-99
宮城県	40,671	42,940	-2,269	-5.3	43,231	43,957	-726	-1.7	-2,560	-1,017	-1,543
秋田県	9,421	10,002	-581	-5.8	12,903	13,177	-274	-2.1	-3,482	-3,175	-307
山形県	10,782	11,436	-654	-5.7	14,986	15,626	-640	-4.1	-4,204	-4,190	-14
福島県	20,956	21,554	-598	-2.8	27,805	28,480	-675	-2.4	-6,849	-6,926	77
茨城県	44,264	46,596	-2,332	-5.0	47,340	47,776	-436	-0.9	-3,076	-1,180	-1,896
栃木県	30,173	29,890	283	0.9	32,637	32,447	190	0.6	-2,464	-2,557	93
群馬県	26,101	26,879	-778	-2.9	28,892	29,093	-201	-0.7	-2,791	-2,214	-577
埼玉県	156,424	160,736	-4,312	-2.7	142,408	142,886	-478	-0.3	14,016	17,850	-3,834
千葉県	138,701	140,104	-1,403	-1.0	123,412	123,729	-317	-0.3	15,289	16,375	-1,086
東京都	407,610	406,749	861	0.2	337,047	348,260	-11,213	-3.2	70,563	58,489	12,074
神奈川県	206,363	211,257	-4,894	-2.3	186,894	189,169	-2,275	-1.2	19,469	22,088	-2,619
新潟県	19,688	20,023	-335	-1.7	26,153	26,184	-31	-0.1	-6,465	-6,161	-304
富山県	11,452	11,588	-136	-1.2	13,590	13,556	34	0.3	-2,138	-1,968	-170
石川県	15,618	16,107	-489	-3.0	19,395	18,348	1,047	5.7	-3,777	-2,241	-1,536
福井県	8,344	8,135	209	2.6	10,362	10,742	-380	-3.5	-2,018	-2,607	589
山梨県	12,899	12,998	-99	-0.8	13,393	13,814	-421	-3.0	-494	-816	322
長野県	26,390	26,807	-417	-1.6	27,760	28,391	-631	-2.2	-1,370	-1,584	214
岐阜県	23,849	24,559	-710	-2.9	29,092	29,781	-689	-2.3	-5,243	-5,222	-21
静岡県	45,930	48,516	-2,586	-5.3	53,625	55,276	-1,651	-3.0	-7,695	-6,760	-935
愛知県	103,003	104,565	-1,562	-1.5	103,611	107,208	-3,597	-3.4	-608	-2,643	2,035
三重県	23,217	23,783	-566	-2.4	28,883	29,504	-621	-2.1	-5,666	-5,721	55
滋賀県	24,990	25,545	-555	-2.2	25,737	26,222	-485	-1.8	-747	-677	-70
京都府	49,448	51,833	-2,385	-4.6	55,156	55,653	-497	-0.9	-5,708	-3,820	-1,888
大阪府	162,547	159,522	3,025	1.9	143,747	146,451	-2,704	-1.8	18,800	13,071	5,729
兵庫県	81,574	82,910	-1,336	-1.6	88,898	89,914	-1,016	-1.1	-7,324	-7,004	-320
奈良県	21,015	22,010	-995	-4.5	23,309	24,022	-713	-3.0	-2,294	-2,012	-282
和歌山県	10,121	10,787	-666	-6.2	13,158	13,316	-158	-1.2	-3,037	-2,529	-508
鳥取県	7,336	7,578	-242	-3.2	9,124	9,466	-342	-3.6	-1,788	-1,888	100
島根県	8,942	9,318	-376	-4.0	11,045	11,258	-213	-1.9	-2,103	-1,940	-163
岡山県	24,724	25,298	-574	-2.3	28,740	29,568	-828	-2.8	-4,016	-4,270	254
広島県	39,418	40,561	-1,143	-2.8	46,636	47,957	-1,321	-2.8	-7,218	-7,396	178
山口県	18,864	20,183	-1,319	-6.5	23,529	24,397	-868	-3.6	-4,665	-4,214	-451
徳島県	7,729	8,397	-668	-8.0	10,441	10,744	-303	-2.8	-2,712	-2,347	-365
香川県	14,443	14,730	-287	-1.9	16,617	16,782	-165	-1.0	-2,174	-2,052	-122
愛媛県	15,450	16,080	-630	-3.9	19,894	20,205	-311	-1.5	-4,444	-4,125	-319
高知県	7,513	8,278	-765	-9.2	10,682	10,309	373	3.6	-3,169	-2,031	-1,138
福岡県	95,080	97,425	-2,345	-2.4	86,449	88,783	-2,334	-2.6	8,631	8,642	-11
佐賀県	13,771	14,481	-710	-4.9	15,596	15,957	-361	-2.3	-1,825	-1,476	-349
長崎県	20,467	20,012	455	2.3	25,154	26,369	-1,215	-4.6	-4,687	-6,357	1,670
熊本県	26,120	26,844	-724	-2.7	27,528	28,286	-758	-2.7	-1,408	-1,442	34
大分県	16,754	16,852	-98	-0.6	18,891	19,338	-447	-2.3	-2,137	-2,486	349
宮崎県	16,728	16,844	-116	-0.7	18,393	18,573	-180	-1.0	-1,665	-1,729	64
鹿児島県	22,774	24,547	-1,773	-7.2	27,431	27,761	-330	-1.2	-4,657	-3,214	-1,443
沖縄県	25,301	26,410	-1,109	-4.2	26,932	27,054	-122	-0.5	-1,631	-644	-987

転入超過数を男女別にみると、男性は東京都が3万2873人と最も多く、次いで神奈川県（8913人）など6都府県で転入超過となっている。女性は東京都が3万7690人と最も多く、次いで大阪府（1万632人）など6都府県で転入超過となっている。

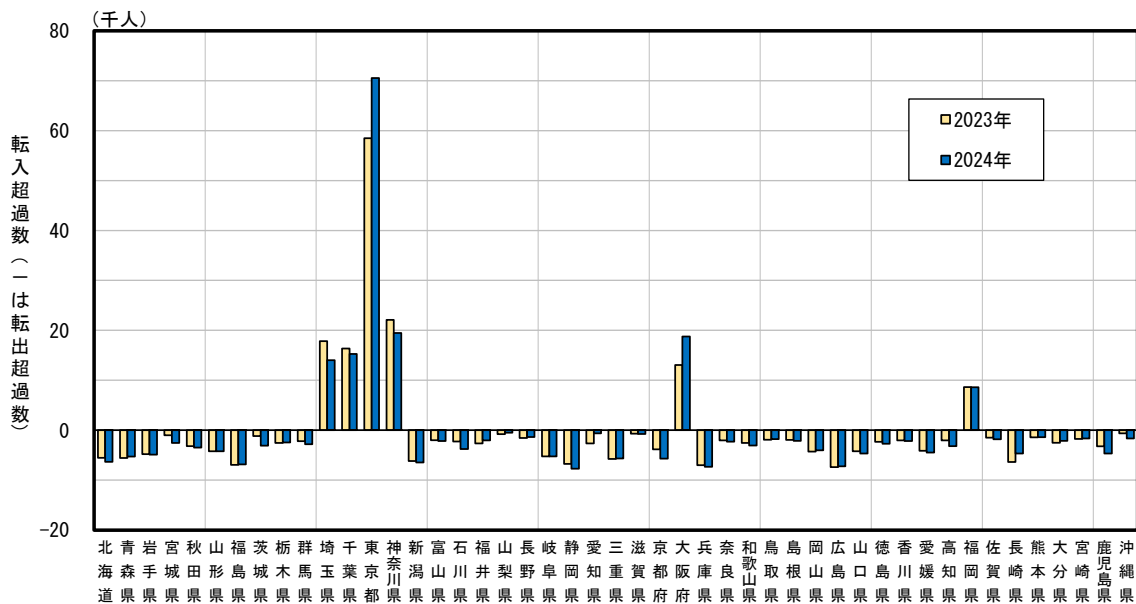
転出超過数を男女別にみると、男性は兵庫県が4271人と最も多く、次いで静岡県（3702人）など41道府県で転出超過となっている。女性は北海道が4316人と最も多く、次いで静岡県（3993人）など41道府県で転出超過となっている。（図20、表19）

図20 男女、都道府県別転入超過数（日本人移動者）（2024年）



表19 男女、都道府県別転入超過数（日本人移動者）（2023年、2024年）

都道府県	男			女			都道府県	男			女		
	2024年	2023年	対前年増減数	2024年	2023年	対前年増減数		2024年	2023年	対前年増減数	2024年	2023年	対前年増減数
北海道	-2,012	-1,594	-418	-4,316	-3,933	-383	滋賀県	-700	-425	-275	-47	-252	205
青森県	-2,558	-2,538	-20	-2,687	-3,028	341	京都府	-3,670	-2,132	-1,538	-2,038	-1,688	-350
岩手県	-1,997	-2,024	27	-2,889	-2,763	-126	大阪府	8,168	5,079	3,089	10,632	7,992	2,640
宮城県	-1,647	-442	-1,205	-913	-575	-338	兵庫県	-4,271	-4,291	20	-3,053	-2,713	-340
秋田県	-1,481	-1,278	-203	-2,001	-1,897	-104	奈良県	-1,108	-1,341	233	-1,186	-671	-515
山形県	-2,061	-1,857	-204	-2,143	-2,333	190	和歌山県	-1,346	-1,123	-223	-1,691	-1,406	-285
福島県	-3,373	-3,436	63	-3,476	-3,490	14	鳥取県	-941	-780	-161	-847	-1,108	261
茨城県	-1,308	116	-1,424	-1,768	-1,296	-472	島根県	-915	-825	-90	-1,188	-1,115	-73
栃木県	-624	-1,038	414	-1,840	-1,519	-321	岡山県	-2,008	-2,305	297	-2,008	-1,965	-43
群馬県	-1,154	-830	-324	-1,637	-1,384	-253	広島県	-3,314	-3,671	357	-3,904	-3,725	-179
埼玉県	6,532	8,084	-1,552	7,484	9,766	-2,282	山口県	-2,175	-1,758	-417	-2,490	-2,456	-34
千葉県	6,959	7,862	-903	8,330	8,513	-183	徳島県	-1,254	-969	-285	-1,458	-1,378	-80
東京都	32,873	25,884	6,989	37,690	32,605	5,085	香川県	-1,043	-1,004	-39	-1,131	-1,048	-83
神奈川県	8,913	9,614	-701	10,556	12,474	-1,918	愛媛県	-1,809	-1,831	22	-2,635	-2,294	-341
新潟県	-2,825	-2,814	-11	-3,640	-3,347	-293	高知県	-1,340	-691	-649	-1,829	-1,340	-489
富山県	-858	-916	58	-1,280	-1,052	-228	福岡県	4,383	4,509	-126	4,248	4,133	115
石川県	-1,684	-1,082	-602	-2,093	-1,159	-934	佐賀県	-869	-668	-201	-956	-808	-148
福井県	-914	-1,197	283	-1,104	-1,410	306	長崎県	-1,924	-2,438	514	-2,763	-3,919	1,156
山梨県	-178	-304	126	-316	-512	196	熊本県	-347	-319	-28	-1,061	-1,123	62
長野県	-710	-397	-313	-660	-1,187	527	大分県	-734	-1,153	419	-1,403	-1,333	-70
岐阜県	-2,626	-2,453	-173	-2,617	-2,769	152	宮崎県	-533	-665	132	-1,132	-1,064	-68
静岡県	-3,702	-3,174	-528	-3,993	-3,586	-407	鹿児島県	-1,822	-925	-897	-2,835	-2,289	-546
愛知県	-341	-1,303	962	-267	-1,340	1,073	沖縄県	-810	-145	-665	-821	-499	-322
三重県	-2,842	-3,012	170	-2,824	-2,709	-115							

注) 「-」は転出超過を表す。

### 3. 3大都市圏の転入・転出超過の状況（日本人移動者）

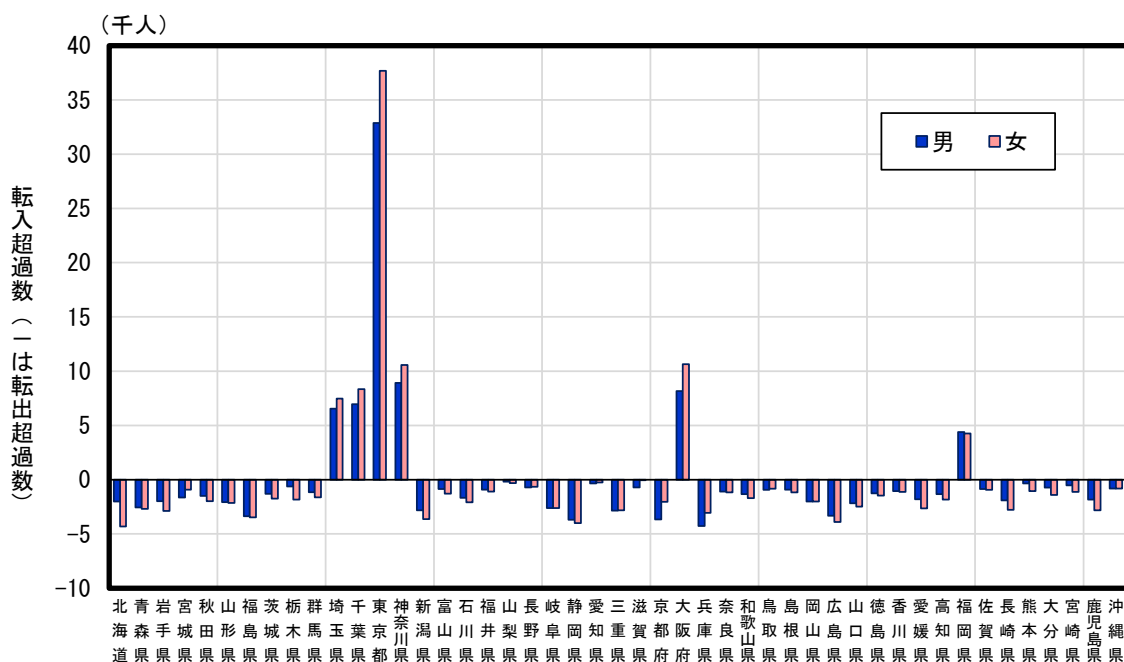
**東京圏は29年連続、大阪圏は2年連続の転入超過**  
**名古屋圏は12年連続の転出超過**

3大都市圏（東京圏、名古屋圏及び大阪圏）の転入・転出超過数をみると、3大都市圏全体では11万1294人の転入超過となり、前年に比べ9843人の拡大となっている。東京圏は11万9337人の転入超過で、前年に比べ4535人の拡大となっている。名古屋圏は1万1517人の転出超過で、前年に比べ2069人の縮小となっており、大阪圏は3474人の転入超過で、前年に比べ3239人の拡大となっている。

東京圏の転入超過は1996年以降29年連続、名古屋圏の転出超過は2013年以降12年連続となっている。（図21、表20）

図21 3大都市圏の転入超過数の推移（日本人移動者）（1954年～2024年）



表20 3大都市圏の転入者数、転出者数及び転入超過数の推移（日本人移動者）（2014年～2024年）

区分	2014年	2015年	2016年	2017年	2018年	2019年	2020年	2021年	2022年	2023年	2024年
3大都市圏計											
転入者数	782,086	813,906	795,328	796,693	808,772	816,306	767,651	751,990	766,689	777,968	769,772
転出者数	685,203	704,993	689,158	690,718	688,519	686,102	683,039	688,293	689,620	676,517	658,478
転入超過数	96,883	108,913	106,170	105,975	120,253	130,204	84,612	63,697	77,069	101,451	111,294
東京圏											
転入者数	468,576	487,251	477,790	481,289	491,003	497,660	459,096	446,808	459,077	468,064	462,388
転出者数	359,168	367,894	359,922	361,510	355,403	352,084	361,091	366,367	364,666	353,262	343,051
転入超過数	109,408	119,357	117,868	119,779	135,600	145,576	98,005	80,441	94,411	114,802	119,337
名古屋圏											
転入者数	118,208	122,609	119,006	117,509	118,026	116,168	111,015	110,481	110,642	110,286	108,929
転出者数	119,011	123,699	121,369	122,488	125,466	127,683	123,290	121,718	124,351	123,872	120,446
転入超過数	-803	-1,090	-2,363	-4,979	-7,440	-11,515	-12,275	-11,237	-13,709	-13,586	-11,517
大阪圏											
転入者数	195,302	204,046	198,532	197,895	199,743	202,478	197,540	194,701	196,970	199,618	198,455
転出者数	207,024	213,400	207,867	206,720	207,650	206,335	198,658	200,208	200,603	199,383	194,981
転入超過数	-11,722	-9,354	-9,335	-8,825	-7,907	-3,857	-1,118	-5,507	-3,633	235	3,474

注1) 「-」は転出超過を表す。

注2) 東京圏：東京都、神奈川県、埼玉県、千葉県

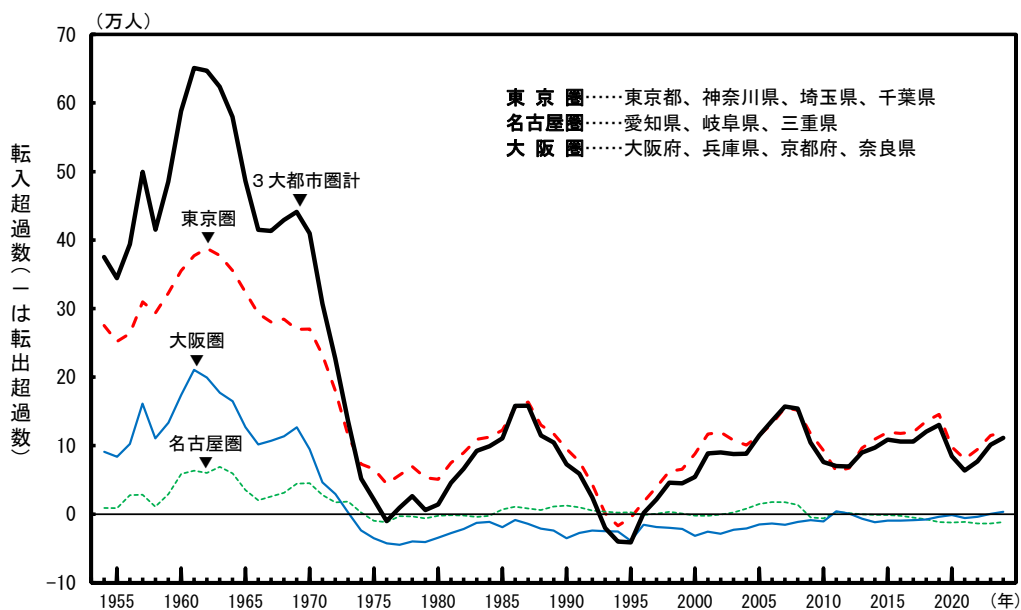
名古屋圏：愛知県、岐阜県、三重県

大阪圏：大阪府、兵庫県、京都府、奈良県

注3) 3大都市圏計は、各都市圏の単純合計

## IV 国内における外国人の移動状況

### 1. 移動者数（外国人移動者）

市区町村間移動者数は60万4591人（対前年比6.7%増）。2014年以降、過去最多  
都道府県間移動者数は33万4659人（対前年比6.1%増）。2014年以降、過去最多

2024年1月～12月の1年間における日本国内の外国人移動者をみると、市区町村間移動者数は60万4591人、都道府県間移動者数は33万4659人、都道府県内移動者数は26万9932人と、いずれも外国人を含む集計を開始した2014年以降、過去最多となっている。

市区町村間移動者数は、前年に比べ3万7914人（6.7%）の増加となり、男女別にみると、男性は2万5301人（7.8%）の増加、女性は1万2613人（5.2%）の増加となっている。

都道府県間移動者数は、前年に比べ1万9206人（6.1%）の増加となり、男女別にみると、男性は1万4683人（8.0%）の増加、女性は4523人（3.5%）の増加となっている。

都道府県内移動者数は、前年に比べ1万8708人（7.4%）の増加となり、男女別にみると、男性は1万618人（7.7%）の増加、女性は8090人（7.2%）の増加となっている。

都道府県間移動者数を年齢5歳階級別にみると、25～29歳が9万4512人と最も多く、次いで20～24歳（9万1757人）、30～34歳（5万5689人）などとなっている。（図22、表21、図23、表22）

図22 移動者数の推移（外国人移動者）（2014年～2024年）



表21 男女別移動者数（外国人移動者）（2023年、2024年）

区分	市区町村間移動者数				都道府県間移動者数				都道府県内移動者数			
	2024年	2023年 (A)	対前年増減		2024年	2023年 (A)	対前年増減		2024年	2023年 (A)	対前年増減	
			実数 (B)	率 (%) (B/A)			実数 (B)	率 (%) (B/A)			実数 (B)	率 (%) (B/A)
総数	604,591	566,677	37,914	6.7	334,659	315,453	19,206	6.1	269,932	251,224	18,708	7.4
男	348,385	323,084	25,301	7.8	199,054	184,371	14,683	8.0	149,331	138,713	10,618	7.7
女	256,206	243,593	12,613	5.2	135,605	131,082	4,523	3.5	120,601	112,511	8,090	7.2



図23 男女、年齢5歳階級別都道府県間移動者数（外国人移動者）（2023年、2024年）

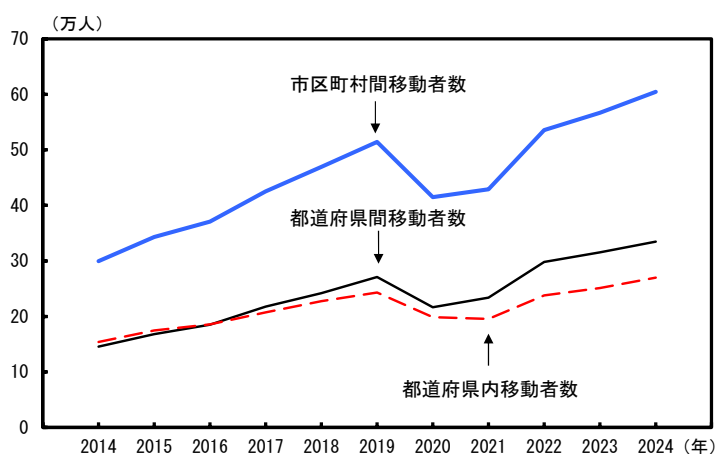

表22 男女、年齢5歳階級別都道府県間移動者数（外国人移動者）（2023年、2024年）

(人)

	男女計				男				女			
	2024年	2023年 (A)	対前年増減		2024年	2023年 (A)	対前年増減		2024年	2023年 (A)	対前年増減	
			実数 (B)	率(%) (B/A)			実数 (B)	率(%) (B/A)			実数 (B)	率(%) (B/A)
総数*)	334,659	315,453	19,206	6.1	199,054	184,371	14,683	8.0	135,605	131,082	4,523	3.5
0～4歳	4,375	4,460	-85	-1.9	2,226	2,337	-111	-4.7	2,149	2,123	26	1.2
5～9	2,823	2,794	29	1.0	1,452	1,411	41	2.9	1,371	1,383	-12	-0.9
10～14	1,941	1,841	100	5.4	1,062	961	101	10.5	879	880	-1	-0.1
15～19	20,694	19,705	989	5.0	11,365	10,362	1,003	9.7	9,329	9,343	-14	-0.1
20～24	91,757	84,802	6,955	8.2	54,053	48,924	5,129	10.5	37,704	35,878	1,826	5.1
25～29	94,512	91,449	3,063	3.3	57,290	54,987	2,303	4.2	37,222	36,462	760	2.1
30～34	55,689	52,442	3,247	6.2	34,357	32,018	2,339	7.3	21,332	20,424	908	4.4
35～39	27,426	24,549	2,877	11.7	17,133	14,930	2,203	14.8	10,293	9,619	674	7.0
40～44	14,242	12,937	1,305	10.1	8,582	7,537	1,045	13.9	5,660	5,400	260	4.8
45～49	8,136	7,605	531	7.0	4,764	4,343	421	9.7	3,372	3,262	110	3.4
50～54	5,445	5,544	-99	-1.8	2,919	2,869	50	1.7	2,526	2,675	-149	-5.6
55～59	3,406	3,439	-33	-1.0	1,772	1,746	26	1.5	1,634	1,693	-59	-3.5
60～64	2,171	1,976	195	9.9	1,160	1,053	107	10.2	1,011	923	88	9.5
65～69	1,025	949	76	8.0	505	481	24	5.0	520	468	52	11.1
70～74	464	426	38	8.9	214	207	7	3.4	250	219	31	14.2
75～79	254	237	17	7.2	105	109	-4	-3.7	149	128	21	16.4
80～84	152	146	6	4.1	50	50	0	-	102	96	6	6.3
85～89	101	98	3	3.1	27	28	-1	-3.6	74	70	4	5.7
90歳以上	40	52	-12	-23.1	13	16	-3	-18.8	27	36	-9	-25.0

\*) 総数には年齢不詳を含む。

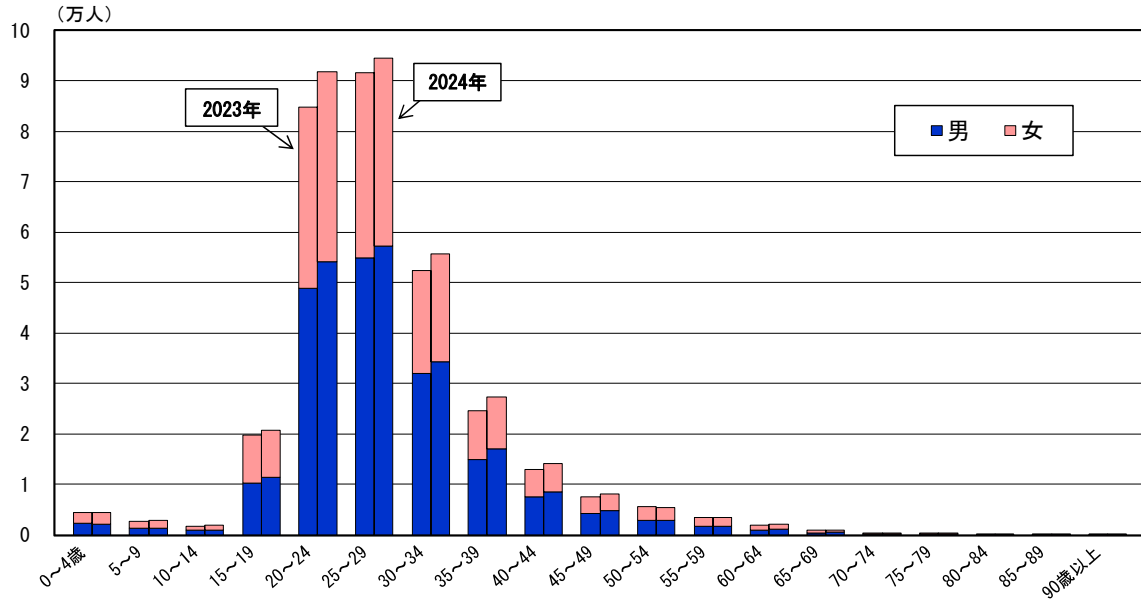
## 2. 都道府県別転入・転出の状況（外国人移動者）

### 転入超過は東京都など27都道府県、神奈川県が最も拡大

転入超過数を都道府県別にみると、東京都が8722人と最も多く、次いで埼玉県（7720人）、神奈川県（7494人）など27都道府県で転入超過となっている。前年に比べ転入超過数が拡大しているのは6県で、最も拡大しているのは神奈川県（976人）となっている。一方、縮小しているのは19都道府県で、最も縮小しているのは東京都（1074人）となっている。福井県及び兵庫県は前年の転出超過から転入超過へ転じている。

転出超過数をみると、千葉県が7430人と最も多く、次いで愛知県（6684人）、福岡県（4471人）など20府県で転出超過となっている。前年に比べ転出超過数が拡大しているのは8県で、最も拡大しているのは茨城県（2281人）となっている。一方、縮小しているのは10府県で、最も縮小しているのは千葉県（4160人）となっている。鳥取県及び佐賀県は前年の転入超過から転出超過へ転じている。

（図24、表23）

図24 都道府県別転入超過数（外国人移動者）（2023年、2024年）



表23 都道府県別転入者数、転出者数及び転入超過数（外国人移動者）（2023年、2024年）

都道府県	転入者数				転出者数				転入超過数 (-は転出超過)		
	2024年	2023年 (A)	対前年増減		2024年	2023年 (A)	対前年増減		2024年	2023年	対前年 増減数
			実数	率(%)			実数	率(%)			
			(B)	(B/A)			(B)	(B/A)			
全 国	334,659	315,453	19,206	6.1	334,659	315,453	19,206	6.1	0	0	0
北海道	7,011	5,994	1,017	17.0	6,968	5,705	1,263	22.1	43	289	-246
青森県	987	1,010	-23	-2.3	1,027	1,100	-73	-6.6	-40	-90	50
岩手県	1,166	1,317	-151	-11.5	1,153	1,153	0	-	13	164	-151
宮城県	2,866	2,975	-109	-3.7	3,295	3,410	-115	-3.4	-429	-435	6
秋田県	662	695	-33	-4.7	462	429	33	7.7	200	266	-66
山形県	1,262	1,234	28	2.3	934	897	37	4.1	328	337	-9
福島県	2,550	2,672	-122	-4.6	2,384	2,325	59	2.5	166	347	-181
茨城県	10,922	11,693	-771	-6.6	13,886	12,376	1,510	12.2	-2,964	-683	-2,281
栃木県	7,521	7,406	115	1.6	6,578	6,349	229	3.6	943	1,057	-114
群馬県	10,484	10,221	263	2.6	8,668	8,948	-280	-3.1	1,816	1,273	543
埼玉県	31,777	29,020	2,757	9.5	24,057	22,031	2,026	9.2	7,720	6,989	731
千葉県	25,213	21,170	4,043	19.1	32,643	32,760	-117	-0.4	-7,430	-11,590	4,160
東京都	53,844	47,384	6,460	13.6	45,122	37,588	7,534	20.0	8,722	9,796	-1,074
神奈川県	27,716	25,286	2,430	9.6	20,222	18,768	1,454	7.7	7,494	6,518	976
新潟県	2,779	2,481	298	12.0	2,096	2,170	-74	-3.4	683	311	372
富山県	2,262	2,266	-4	-0.2	2,243	2,160	83	3.8	19	106	-87
石川県	2,453	2,408	45	1.9	2,852	2,628	224	8.5	-399	-220	-179
福井県	2,229	1,551	678	43.7	1,901	2,352	-451	-19.2	328	-801	1,129
山梨県	2,754	2,279	475	20.8	2,178	2,049	129	6.3	576	230	346
長野県	4,528	4,565	-37	-0.8	4,688	4,909	-221	-4.5	-160	-344	184
岐阜県	7,523	7,946	-423	-5.3	7,518	7,240	278	3.8	5	706	-701
静岡県	10,449	10,226	223	2.2	10,025	9,620	405	4.2	424	606	-182
愛知県	18,640	19,414	-774	-4.0	25,324	24,179	1,145	4.7	-6,684	-4,765	-1,919
三重県	6,545	6,649	-104	-1.6	7,205	7,325	-120	-1.6	-660	-676	16
滋賀県	4,981	5,139	-158	-3.1	4,554	4,450	104	2.3	427	689	-262
京都府	8,345	7,619	726	9.5	7,398	6,434	964	15.0	947	1,185	-238
大阪府	20,925	18,352	2,573	14.0	22,877	20,631	2,246	10.9	-1,952	-2,279	327
兵庫県	10,796	10,014	782	7.8	10,759	10,407	352	3.4	37	-393	430
奈良県	2,367	2,505	-138	-5.5	2,194	1,812	382	21.1	173	693	-520
和歌山県	1,372	1,264	108	8.5	1,132	858	274	31.9	240	406	-166
鳥取県	659	904	-245	-27.1	701	772	-71	-9.2	-42	132	-174
島根県	1,247	1,379	-132	-9.6	1,154	1,328	-174	-13.1	93	51	42
岡山県	3,231	3,620	-389	-10.7	4,798	4,971	-173	-3.5	-1,567	-1,351	-216
広島県	3,971	4,099	-128	-3.1	7,464	8,112	-648	-8.0	-3,493	-4,013	520
山口県	2,852	3,002	-150	-5.0	2,544	2,506	38	1.5	308	496	-188
徳島県	1,021	1,021	0	-	1,133	1,231	-98	-8.0	-112	-210	98
香川県	1,708	1,553	155	10.0	2,120	2,285	-165	-7.2	-412	-732	320
愛媛県	1,623	1,647	-24	-1.5	2,373	2,301	72	3.1	-750	-654	-96
高知県	812	926	-114	-12.3	764	730	34	4.7	48	196	-148
福岡県	7,868	7,669	199	2.6	12,339	11,924	415	3.5	-4,471	-4,255	-216
佐賀県	1,709	1,780	-71	-4.0	1,750	1,480	270	18.2	-41	300	-341
長崎県	1,734	1,841	-107	-5.8	2,044	1,923	121	6.3	-310	-82	-228
熊本県	3,580	3,531	49	1.4	3,714	3,713	1	0.0	-134	-182	48
大分県	2,666	2,752	-86	-3.1	3,319	3,374	-55	-1.6	-653	-622	-31
宮崎県	1,870	1,999	-129	-6.5	1,269	1,381	-112	-8.1	601	618	-17
鹿児島県	2,490	2,538	-48	-1.9	2,243	2,076	167	8.0	247	462	-215
沖縄県	2,689	2,437	252	10.3	2,587	2,283	304	13.3	102	154	-52

### 3. 3大都市圏の転入・転出超過の状況（外国人移動者）

**東京圏は1万6506人の転入超過。2014年以降、過去最多**

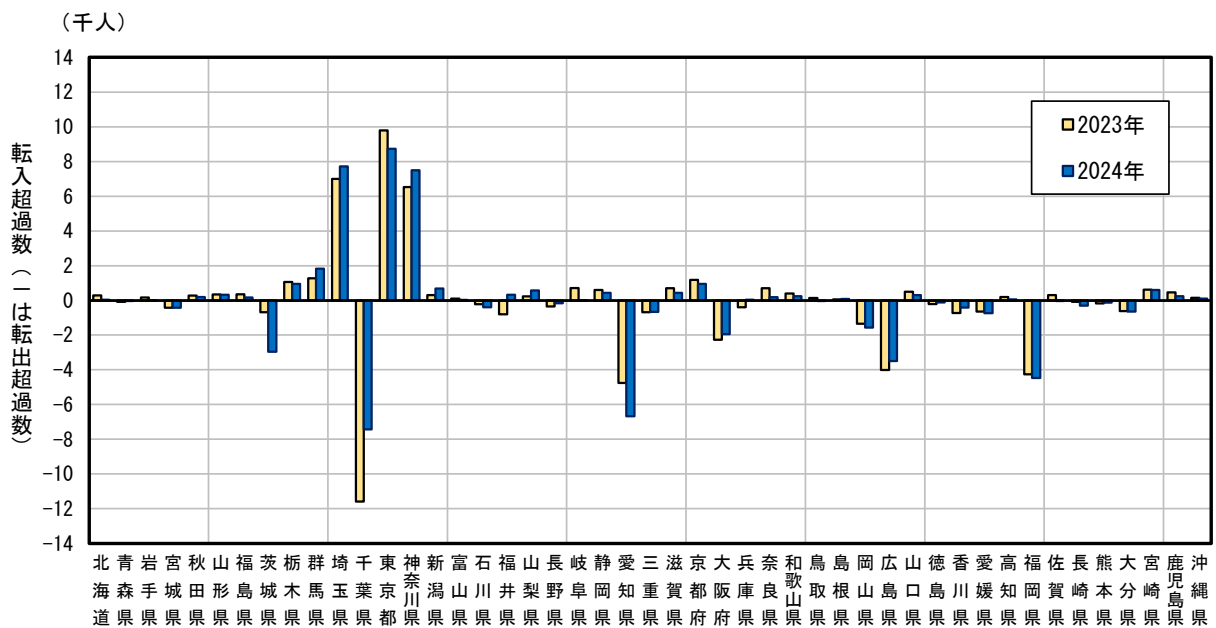
3大都市圏（東京圏、名古屋圏及び大阪圏）の転入・転出超過数をみると、3大都市圏全体では8372人の転入超過となり、前年に比べ2188人の拡大となっている。東京圏は1万6506人の転入超過となり、前年に比べ4793人の拡大となっている。一方、名古屋圏は7339人、大阪圏は795人の転出超過となり、前年に比べそれぞれ2604人、1人の拡大となっている。

東京圏の転入超過数は、外国人移動者が把握可能となった2014年以降、過去最多となっている。

（図25、表24）

**図25 3大都市圏の転入超過数の推移（外国人移動者）（2014年～2024年）**

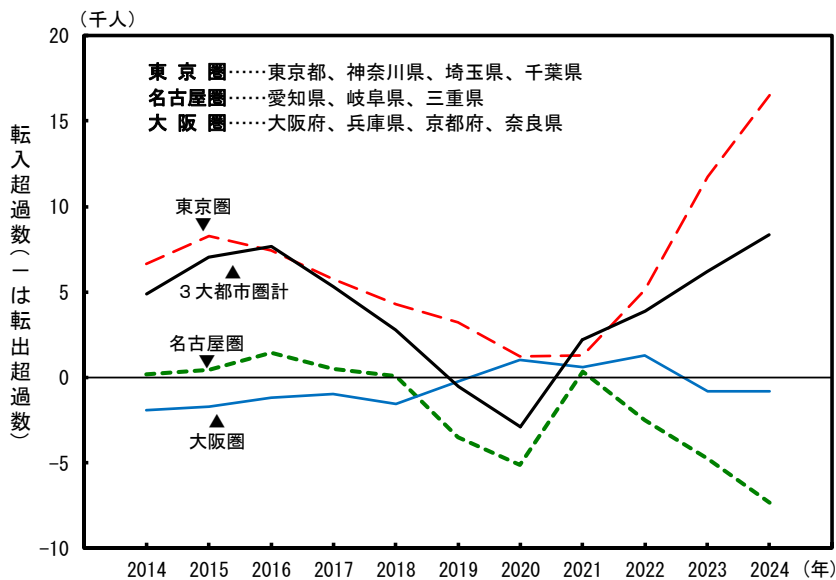

**表24 3大都市圏の転入者数、転出者数及び転入超過数の推移（外国人移動者）（2014年～2024年）**

区分	2014年	2015年	2016年	2017年	2018年	2019年	2020年	2021年	2022年	2023年	2024年
3大都市圏計											
転入者数	45,654	52,737	59,492	68,424	75,775	81,882	64,497	73,793	95,289	103,236	112,573
転出者数	40,776	45,712	51,824	63,106	72,974	82,417	67,371	71,617	91,404	97,052	104,201
転入超過数	4,878	7,025	7,668	5,318	2,801	-535	-2,874	2,176	3,885	6,184	8,372
東京圏											
転入者数	24,660	28,858	31,459	35,410	39,121	42,480	33,535	35,935	48,264	56,555	64,037
転出者数	18,020	20,592	24,045	29,659	34,853	39,273	32,297	34,677	43,156	44,842	47,531
転入超過数	6,640	8,266	7,414	5,751	4,268	3,207	1,238	1,258	5,108	11,713	16,506
名古屋圏											
転入者数	10,909	12,473	15,118	17,698	19,757	19,369	13,647	18,897	22,628	21,728	20,913
転出者数	10,742	12,014	13,679	17,179	19,693	22,871	18,759	18,574	25,137	26,463	28,252
転入超過数	167	459	1,439	519	64	-3,502	-5,112	323	-2,509	-4,735	-7,339
大阪圏											
転入者数	10,085	11,406	12,915	15,316	16,897	20,033	17,315	18,961	24,397	24,953	27,623
転出者数	12,014	13,106	14,100	16,268	18,428	20,273	16,315	18,366	23,111	25,747	28,418
転入超過数	-1,929	-1,700	-1,185	-952	-1,531	-240	1,000	595	1,286	-794	-795

注1) 「-」は転出超過を表す。  
 注2) 東京圏：東京都、神奈川県、埼玉県、千葉県  
 名古屋圏：愛知県、岐阜県、三重県  
 大阪圏：大阪府、兵庫県、京都府、奈良県  
 注3) 3大都市圏計は、各都市圏の単純合計

## 参考 住民基本台帳人口に対する移動率

**市区町村間移動率は4.17%で前年に比べ0.03ポイントの低下**  
**都道府県間移動率は2.02%で前年に比べ0.01ポイントの低下**

2024年の市区町村間移動率（「住民基本台帳人口（2024年1月1日現在）」に対する移動者数の比率）は4.17%と、前年に比べ0.03ポイントの低下となっている。

移動率を都道府県間移動率と都道府県内移動率に分けてみると、都道府県間移動率は2.02%と、前年に比べ0.01ポイントの低下となっている。都道府県内移動率は2.15%と、前年に比べ0.02ポイントの低下となっている。

（表25）

**表25 移動者数及び移動率の推移（2014年～2024年）**

区分	2014年	2015年	2016年	2017年	2018年	2019年	2020年	2021年	2022年	2023年	2024年
<b>移動者数（人）</b>											
市区町村間移動者数	5,207,599	5,384,553	5,251,717	5,318,617	5,359,174	5,403,465	5,255,721	5,247,744	5,310,972	5,263,249	5,207,746
都道府県間移動者数	2,405,223	2,502,780	2,460,346	2,505,064	2,535,601	2,568,086	2,463,992	2,476,640	2,553,434	2,544,639	2,523,249
都道府県内移動者数	2,802,376	2,881,773	2,791,371	2,813,553	2,823,573	2,835,379	2,791,729	2,771,104	2,757,538	2,718,610	2,684,497
<b>移動率（%）</b>											
市区町村間移動率	4.05	4.20	4.10	4.16	4.20	4.24	4.13	4.14	4.22	4.20	4.17
都道府県間移動率	1.87	1.95	1.92	1.96	1.99	2.02	1.94	1.96	2.03	2.03	2.02
都道府県内移動率	2.18	2.25	2.18	2.20	2.21	2.22	2.20	2.19	2.19	2.17	2.15

**都道府県別転入超過率は、東京都が最も高い**  
**東京都の転入超過率は、前年に比べ0.08ポイント上昇**

2024年の転入超過率（「住民基本台帳人口（2024年1月1日現在）」に対する転入超過数の比率）を都道府県別にみると、東京都が0.57%と最も高く、次いで埼玉県及び神奈川県（共に0.29%）、大阪府（0.19%）などとなっている。

転入超過となっている7都府県のうち、東京都、大阪府及び千葉県の3都府県で転入超過率が前年に比べ上昇しており、最も上昇しているのは東京都で、0.08ポイントの上昇となっている。

転出超過率（「住民基本台帳人口（2024年1月1日現在）」に対する転出超過数の比率）をみると、高知県が0.46%と最も高く、次いで青森県（0.44%）、岩手県（0.42%）などとなっている。

転出超過となっている40道府県のうち、23道府県で転出超過率が前年に比べ上昇しており、最も上昇しているのは高知県で、0.19ポイントの上昇となっている。

（図26、表26）

図26 都道府県別転入超過率（2023年、2024年）



表26 都道府県別転入超過数及び転入超過率（2023年、2024年）

都道府県	転入超過数(人) (-は転出超過)			転入超過率(%) (-は転出超過)		
	2024年	2023年	対前年 増減数	2024年	2023年	対前年増減 (ポイント)
全 国	0	0	0	0.00	0.00	0.00
北海道	-6,285	-5,238	-1,047	-0.12	-0.10	-0.02
青森県	-5,285	-5,656	371	-0.44	-0.46	0.02
岩手県	-4,873	-4,623	-250	-0.42	-0.39	-0.03
宮城県	-2,989	-1,452	-1,537	-0.13	-0.06	-0.07
秋田県	-3,282	-2,909	-373	-0.35	-0.31	-0.04
山形県	-3,876	-3,853	-23	-0.38	-0.37	-0.01
福島県	-6,683	-6,579	-104	-0.37	-0.36	-0.01
茨城県	-6,040	-1,863	-4,177	-0.21	-0.06	-0.15
栃木県	-1,521	-1,500	-21	-0.08	-0.08	0.00
群馬県	-975	-941	-34	-0.05	-0.05	0.00
埼玉県	21,736	24,839	-3,103	0.29	0.34	-0.05
千葉県	7,859	4,785	3,074	0.12	0.08	0.04
東京都	79,285	68,285	11,000	0.57	0.49	0.08
神奈川県	26,963	28,606	-1,643	0.29	0.31	-0.02
新潟県	-5,782	-5,850	68	-0.27	-0.27	0.00
富山県	-2,119	-1,862	-257	-0.21	-0.18	-0.03
石川県	-4,176	-2,461	-1,715	-0.38	-0.22	-0.16
福井県	-1,690	-3,408	1,718	-0.22	-0.45	0.23
山梨県	82	-586	668	0.01	-0.07	0.08
長野県	-1,530	-1,928	398	-0.08	-0.09	0.01
岐阜県	-5,238	-4,516	-722	-0.27	-0.23	-0.04
静岡県	-7,271	-6,154	-1,117	-0.20	-0.17	-0.03
愛知県	-7,292	-7,408	116	-0.10	-0.10	0.00
三重県	-6,326	-6,397	71	-0.36	-0.36	0.00
滋賀県	-320	12	-332	-0.02	0.00	-0.02
京都府	-4,761	-2,635	-2,126	-0.19	-0.11	-0.08
大阪府	16,848	10,792	6,056	0.19	0.12	0.07
兵庫県	-7,287	-7,397	110	-0.13	-0.14	0.01
奈良県	-2,121	-1,319	-802	-0.16	-0.10	-0.06
和歌山県	-2,797	-2,123	-674	-0.31	-0.23	-0.08
鳥取県	-1,830	-1,756	-74	-0.34	-0.32	-0.02
島根県	-2,010	-1,889	-121	-0.31	-0.29	-0.02
岡山県	-5,583	-5,621	38	-0.30	-0.30	0.00
広島県	-10,711	-11,409	698	-0.39	-0.41	0.02
山口県	-4,357	-3,718	-639	-0.33	-0.28	-0.05
徳島県	-2,824	-2,557	-267	-0.40	-0.36	-0.04
香川県	-2,586	-2,784	198	-0.27	-0.29	0.02
愛媛県	-5,194	-4,779	-415	-0.40	-0.36	-0.04
高知県	-3,121	-1,835	-1,286	-0.46	-0.27	-0.19
福岡県	4,160	4,387	-227	0.08	0.09	-0.01
佐賀県	-1,866	-1,176	-690	-0.23	-0.15	-0.08
長崎県	-4,997	-6,439	1,442	-0.39	-0.49	0.10
熊本県	-1,542	-1,624	82	-0.09	-0.09	0.00
大分県	-2,790	-3,108	318	-0.25	-0.28	0.03
宮崎県	-1,064	-1,111	47	-0.10	-0.10	0.00
鹿児島県	-4,410	-2,752	-1,658	-0.28	-0.17	-0.11
沖縄県	-1,529	-490	-1,039	-0.10	-0.03	-0.07

**東京圏の転入超過率は、前年に比べ0.03ポイント上昇**  
**東京都特別区部の転入超過率は、前年に比べ0.05ポイント上昇**

東京圏の転入超過率は0.37%となり、前年に比べ0.03ポイントの上昇となっている。

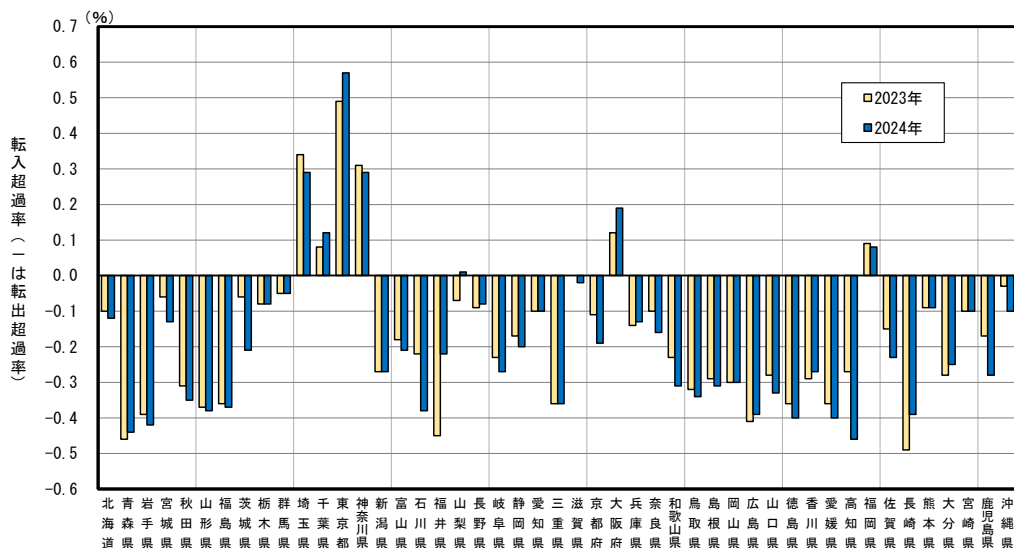
東京都の転入超過率は0.57%となり、前年に比べ0.08ポイントの上昇となっている。

東京都特別区部の転入超過率は0.61%となり、前年に比べ0.05ポイントの上昇となっている。  
 (図27、図30、表27)

**図27 東京圏、東京都及び東京都特別区部の転入超過率の推移（2014年～2024年）**

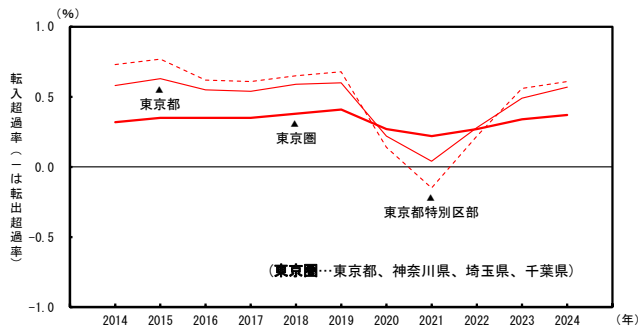

**名古屋圏の転出超過率は、前年に比べ0.01ポイント上昇**  
**名古屋市の転入超過率は、前年に比べ0.15ポイント上昇**

名古屋圏の転出超過率は0.17%となり、前年に比べ0.01ポイントの上昇となっている。

愛知県の転出超過率は0.10%となり、前年と同率となっている。

名古屋市の転入超過率は0.20%となり、前年に比べ0.15ポイントの上昇となっている。  
 (図28、図30、表27)

**図28 名古屋圏、愛知県及び名古屋市の転入超過率の推移（2014年～2024年）**

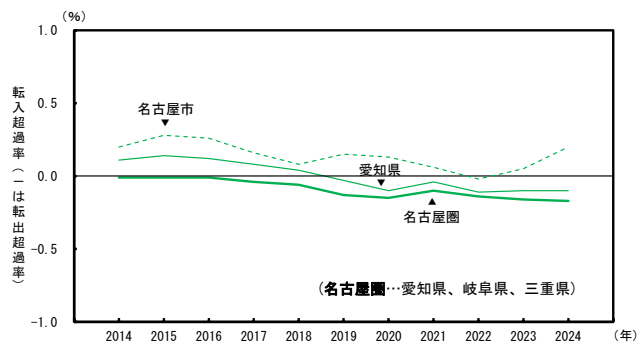

**大阪圏の転入超過率は0.01%、2014年以降、初めて転入超過へ転じる**  
**大阪市の転入超過率は、前年に比べ0.11ポイント上昇**

外国人を含む集計を開始した2014年以降、初めて転出超過から転入超過へ転じた大阪圏は、転入超過率が0.01%となっている。

大阪府の転入超過率は0.19%となり、前年に比べ0.07ポイントの上昇となっている。

大阪市の転入超過率は0.58%となり、前年に比べ0.11ポイントの上昇となっている。  
 (図29、図30、表27)

**図29 大阪圏、大阪府及び大阪市の転入超過率の推移（2014年～2024年）**



図30 3大都市圏の転入超過率の推移（2014年～2024年）



表27 3大都市圏の転入超過率の推移（2014年～2024年）

区 分	(%)										
	2014年	2015年	2016年	2017年	2018年	2019年	2020年	2021年	2022年	2023年	2024年
東京圏	0.32	0.35	0.35	0.35	0.38	0.41	0.27	0.22	0.27	0.34	0.37
東京都	0.58	0.63	0.55	0.54	0.59	0.60	0.22	0.04	0.28	0.49	0.57
東京都特別区部	0.73	0.77	0.62	0.61	0.65	0.68	0.14	-0.15	0.22	0.56	0.61
名古屋圏	-0.01	-0.01	-0.01	-0.04	-0.06	-0.13	-0.15	-0.10	-0.14	-0.16	-0.17
愛知県	0.11	0.14	0.12	0.08	0.04	-0.03	-0.10	-0.04	-0.11	-0.10	-0.10
名古屋市	0.20	0.28	0.26	0.16	0.08	0.15	0.13	0.06	-0.02	0.05	0.20
大阪圏	-0.07	-0.06	-0.06	-0.05	-0.05	-0.02	-0.00	-0.03	-0.01	-0.00	0.01
大阪府	-0.02	0.01	0.00	0.01	0.03	0.09	0.15	0.06	0.07	0.12	0.19
大阪市	0.24	0.41	0.33	0.35	0.45	0.51	0.62	0.29	0.33	0.47	0.58

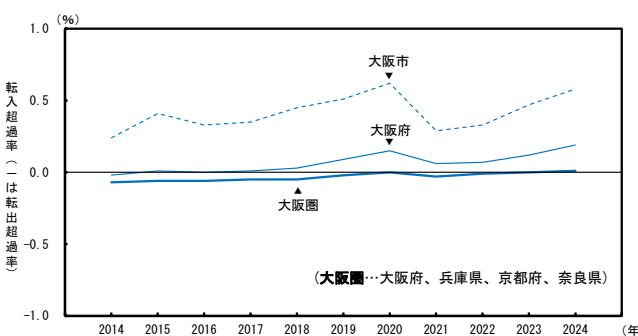
注1) 「-」は、転出超過を示す。

- 2) 東京圏：東京都、神奈川県、埼玉県、千葉県  
 名古屋圏：愛知県、岐阜県、三重県  
 大阪圏：大阪府、兵庫県、京都府、奈良県

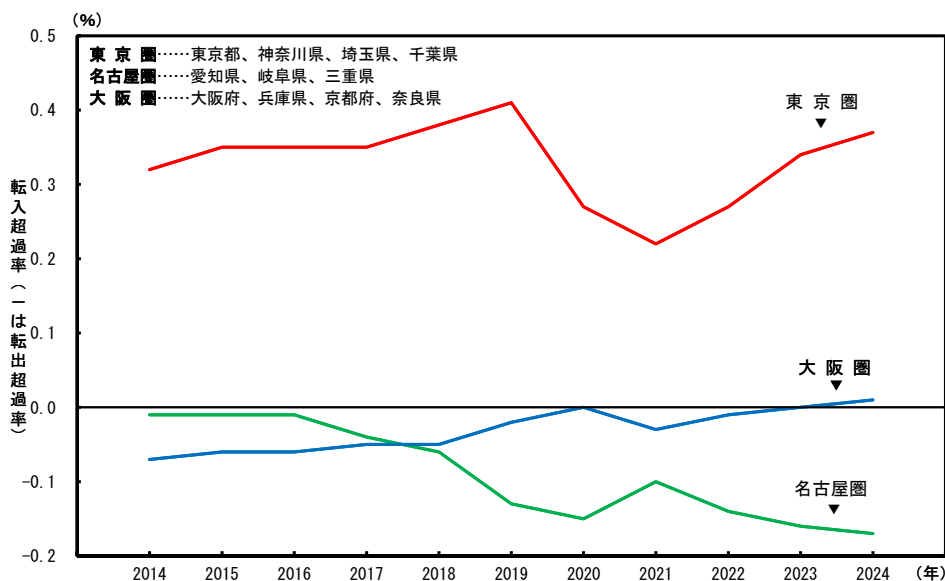
移動率

「住民基本台帳人口（各年1月1日現在）」に対するそれぞれの移動に係る数の百分比である。

市区町村間移動率

「住民基本台帳人口（各年1月1日現在）」に対する市区町村の境界を越えて住所を移した者の数（市町村合併日以降の旧市町村間の移動は計上されない。）の百分比をいう。

都道府県内移動率

「住民基本台帳人口（各年1月1日現在）」に対する都道府県の区域内で、市区町村の境界を越えて住所を移した者の数の百分比をいう。

都道府県間移動率

「住民基本台帳人口（各年1月1日現在）」に対する都道府県の境界を越えて住所を移した者の数の百分比をいう。

転入超過率

「住民基本台帳人口（各年1月1日現在）」に対する市区町村又は都道府県の転入者数から転出者数を差し引いた数の百分比をいう。なお、転入超過率がマイナス（-）の場合は、転出超過率を示す。



# 統計表

第1表 男女別都道府県内移動者数、他都道府県からの転入者数及び

Table 1. Number of Intra-prefectural Migrants, In-migrants from Other Prefectures and Out-migrants

移動者（日本人及び外国人）

都道府県 3大都市圏 Prefectures, Tokyo Area, Nagoya Area and Osaka Area	都道府県内移動者数 Intra-prefectural migrants 1)			他都道府県からの In-migrants from other 2)	
	総数 Both sexes	男 Male	女 Female	総数 Both sexes	男 Male
	全 国 Japan	2,684,497	1,382,081	1,302,416	2,523,249
01 北海道 Hokkaido	171,133	89,388	81,745	53,281	31,816
02 青森県 Aomori-ken	13,891	7,184	6,707	15,970	9,467
03 岩手県 Iwate-ken	15,379	7,934	7,445	15,538	9,264
04 宮城県 Miyagi-ken	50,849	25,143	25,706	43,537	24,660
05 秋田県 Akita-ken	8,262	4,358	3,904	10,083	5,903
06 山形県 Yamagata-ken	12,395	6,387	6,008	12,044	6,913
07 福島県 Fukushima-ken	22,967	12,182	10,785	23,506	13,954
08 茨城県 Ibaraki-ken	43,473	23,422	20,051	55,186	32,846
09 栃木県 Tochigi-ken	22,837	11,695	11,142	37,694	22,560
10 群馬県 Gumma-ken	26,788	14,217	12,571	36,585	22,196
11 埼玉県 Saitama-ken	144,138	74,695	69,443	188,201	103,727
12 千葉県 Chiba-ken	124,165	64,942	59,223	163,914	90,292
13 東京都 Tokyo-to	466,611	238,043	228,568	461,454	244,669
14 神奈川県 Kanagawa-ken	211,954	109,588	102,366	234,079	128,903
15 新潟県 Niigata-ken	31,492	15,742	15,750	22,467	13,275
16 富山県 Toyama-ken	10,840	5,535	5,305	13,714	8,324
17 石川県 Ishikawa-ken	16,555	8,165	8,390	18,071	10,834
18 福井県 Fukui-ken	8,168	4,062	4,106	10,573	6,232
19 山梨県 Yamanashi-ken	13,105	6,712	6,393	15,653	9,003
20 長野県 Nagano-ken	32,244	16,407	15,837	30,918	17,369
21 岐阜県 Gifu-ken	26,802	13,667	13,135	31,372	17,713
22 静岡県 Shizuoka-ken	58,302	31,234	27,068	56,379	33,021
23 愛知県 Aichi-ken	208,419	112,900	95,519	121,643	71,774
24 三重県 Mie-ken	23,714	12,692	11,022	29,762	18,065
25 滋賀県 Shiga-ken	19,681	10,607	9,074	29,971	17,262
26 京都府 Kyoto-fu	47,531	23,568	23,963	57,793	30,737
27 大阪府 Osaka-fu	244,580	124,108	120,472	183,472	98,705
28 兵庫県 Hyogo-ken	98,121	49,110	49,011	92,370	50,076
29 奈良県 Nara-ken	14,950	7,347	7,603	23,382	12,328
30 和歌山県 Wakayama-ken	9,658	4,850	4,808	11,493	6,489
31 鳥取県 Tottori-ken	5,135	2,616	2,519	7,995	4,556
32 島根県 Shimane-ken	6,885	3,703	3,182	10,189	5,793
33 岡山県 Okayama-ken	30,931	15,582	15,349	27,955	15,831
34 広島県 Hiroshima-ken	55,899	28,867	27,032	43,389	25,554
35 山口県 Yamaguchi-ken	16,874	9,024	7,850	21,716	12,777
36 徳島県 Tokushima-ken	9,472	4,649	4,823	8,750	4,935
37 香川県 Kagawa-ken	10,991	5,716	5,275	16,151	9,290
38 愛媛県 Ehime-ken	16,280	8,429	7,851	17,073	10,016
39 高知県 Kochi-ken	9,854	5,057	4,797	8,325	4,941
40 福岡県 Fukuoka-ken	151,824	75,761	76,063	102,948	57,391
41 佐賀県 Saga-ken	9,797	4,814	4,983	15,480	8,448
42 長崎県 Nagasaki-ken	18,780	9,880	8,900	22,201	12,914
43 熊本県 Kumamoto-ken	40,928	20,475	20,453	29,700	16,917
44 大分県 Oita-ken	14,051	7,220	6,831	19,420	11,618
45 宮崎県 Miyazaki-ken	15,024	7,635	7,389	18,598	10,471
46 鹿児島県 Kagoshima-ken	28,981	14,786	14,195	25,264	14,503
47 沖縄県 Okinawa-ken	43,787	21,983	21,804	27,990	15,428
東名大 京古阪 圏屋圏 3)	1,468,091	765,346	702,745	526,425	289,513
東名大 京古阪 圏屋圏 3)	311,870	168,983	142,887	129,842	77,828
東名大 京古阪 圏屋圏 3)	536,121	272,092	264,029	226,078	123,887
21 大都市 21 major cities	自都市内区間移動者数 Migrants across the Ku-boundaries within the city			他市町村からの In-migrants from the areas outside	
21 大都市計 Total of 21 major cities	813,593	409,547	404,046	1,403,899	749,892
01 100 札幌市 Sapporo-shi	53,631	25,613	28,018	60,202	32,730
04 100 仙台市 Sendai-shi	19,956	9,575	10,381	40,275	21,769
11 100 さいたま市 Saitama-shi	18,698	9,263	9,435	58,202	31,253
12 100 千葉市 Chiba-shi	12,544	6,303	6,241	43,853	23,822
13 100 東京都特別区部 Ku-area of Tokyo	309,199	158,343	150,856	405,916	213,019
14 100 横浜市 Yokohama-shi	65,205	33,081	32,124	128,823	69,372
14 130 川崎市 Kawasaki-shi	15,861	8,123	7,738	80,420	43,141
14 150 相模原市 Sagami-hara-shi	4,737	2,395	2,342	26,639	14,131
15 100 新潟市 Niigata-shi	10,321	4,913	5,408	16,318	9,056
22 100 静岡市 Shizuoka-shi	6,604	3,387	3,217	17,220	9,680
22 130 浜松市 Hamamatsu-shi	4,205	2,144	2,061	18,532	10,745
23 100 名古屋市 Nagoya-shi	56,855	29,277	27,578	90,436	50,241
26 100 京都市 Kyoto-shi	26,621	12,906	13,715	44,741	22,821
27 100 大阪市 Osaka-shi	77,221	39,253	37,968	125,782	66,408
27 140 堺市 Sakai-shi	9,692	4,865	4,827	24,083	12,792
28 100 神戸市 Kobe-shi	24,575	12,053	12,522	43,163	22,464
33 100 岡山市 Okayama-shi	9,377	4,682	4,695	20,353	10,922
34 100 広島市 Hiroshima-shi	21,786	10,824	10,962	33,351	18,432
40 100 北九州市 Kitakyushu-shi	13,835	6,937	6,898	24,626	13,974
40 130 福岡市 Fukuoka-shi	39,136	19,043	20,093	75,718	39,328
43 100 熊本市 Kumamoto-shi	13,534	6,567	6,967	25,246	13,792

1) 3大都市圏は、各大都市圏の区域内での移動者である。

2) 3大都市圏は、各大都市圏の境界を越えた移動者である。  
したがって、各大都市圏の区域内での移動者は含まれない。

3) 各大都市圏に含まれる地域は次のとおりである。

- ・東京圏：東京都、神奈川県、埼玉県、千葉県
- ・名古屋圏：愛知県、岐阜県、三重県
- ・大阪圏：大阪府、兵庫県、京都府、奈良県

他都道府県への転出者数－全国、都道府県、3大都市圏（東京圏、名古屋圏、大阪圏）、21大都市（2024年）

to Other Prefectures by Sex for Japan, Prefectures, Tokyo Area, Nagoya Area, Osaka Area and 21 Major Cities : 2024

All nationalities

転入者数 prefectures	他都道府県への転出者数 Out-migrants to other prefectures 2)			転入超過数（－は転出超過） Net-migration (－ net loss)			都道府県 3 大都市圏 Prefectures, Tokyo Area, Nagoya Area and Osaka Area
	総数 Both sexes	男 Male	女 Female	総数 Both sexes	男 Male	女 Female	
女 Female							
1, 113, 489	2, 523, 249	1, 409, 760	1, 113, 489	0	0	0	全 国
21, 465	59, 566	33, 697	25, 869	-6, 285	-1, 881	-4, 404	01
6, 503	21, 255	11, 966	9, 289	-5, 285	-2, 499	-2, 786	02
6, 274	20, 411	11, 207	9, 204	-4, 873	-1, 943	-2, 930	03
18, 877	46, 526	26, 546	19, 980	-2, 989	-1, 886	-1, 103	04
4, 180	13, 365	7, 199	6, 166	-3, 282	-1, 296	-1, 986	05
5, 131	15, 920	8, 794	7, 126	-3, 876	-1, 881	-1, 995	06
9, 552	30, 189	17, 232	12, 957	-6, 683	-3, 278	-3, 405	07
22, 340	61, 226	35, 576	25, 650	-6, 040	-2, 730	-3, 310	08
15, 134	39, 215	22, 536	16, 679	-1, 521	24	-1, 545	09
14, 389	37, 560	22, 226	15, 334	-975	-30	-945	10
84, 474	166, 465	92, 382	74, 083	21, 736	11, 345	10, 391	11
73, 622	156, 055	89, 267	66, 788	7, 859	1, 025	6, 834	12
216, 785	382, 169	207, 556	174, 613	79, 285	37, 113	42, 172	13
105, 176	207, 116	114, 602	92, 514	26, 963	14, 301	12, 662	14
9, 192	28, 249	15, 599	12, 650	-5, 782	-2, 324	-3, 458	15
5, 390	15, 833	9, 041	6, 792	-2, 119	-717	-1, 402	16
7, 237	22, 247	12, 501	9, 746	-4, 176	-1, 667	-2, 509	17
4, 341	12, 263	6, 937	5, 326	-1, 690	-705	-985	18
6, 650	15, 571	8, 818	6, 753	82	185	-103	19
13, 549	32, 448	18, 206	14, 242	-1, 530	-837	-693	20
13, 659	36, 610	20, 323	16, 287	-5, 238	-2, 610	-2, 628	21
23, 358	63, 650	36, 640	27, 010	-7, 271	-3, 619	-3, 652	22
49, 869	128, 935	76, 688	52, 247	-7, 292	-4, 914	-2, 378	23
11, 697	36, 088	21, 348	14, 740	-6, 326	-3, 283	-3, 043	24
12, 709	30, 291	17, 765	12, 526	-320	-503	183	25
27, 056	62, 554	33, 984	28, 570	-4, 761	-3, 247	-1, 514	26
84, 767	166, 624	92, 419	74, 205	16, 848	6, 286	10, 562	27
42, 294	99, 657	54, 350	45, 307	-7, 287	-4, 274	-3, 013	28
11, 054	25, 503	13, 310	12, 193	-2, 121	-982	-1, 139	29
5, 004	14, 290	7, 621	6, 669	-2, 797	-1, 132	-1, 665	30
3, 439	9, 825	5, 484	4, 341	-1, 830	-928	-902	31
4, 396	12, 199	6, 630	5, 569	-2, 010	-837	-1, 173	32
12, 124	33, 538	18, 377	15, 161	-5, 583	-2, 546	-3, 037	33
17, 835	54, 100	30, 643	23, 457	-10, 711	-5, 089	-5, 622	34
8, 939	26, 073	14, 593	11, 480	-4, 357	-1, 816	-2, 541	35
3, 815	11, 574	6, 327	5, 247	-2, 824	-1, 392	-1, 432	36
6, 861	18, 737	10, 549	8, 188	-2, 586	-1, 259	-1, 327	37
7, 057	22, 267	12, 100	10, 167	-5, 194	-2, 084	-3, 110	38
3, 384	11, 446	6, 212	5, 234	-3, 121	-1, 271	-1, 850	39
45, 557	98, 788	55, 453	43, 335	4, 160	1, 938	2, 222	40
7, 032	17, 346	9, 366	7, 980	-1, 866	-918	-948	41
9, 287	27, 198	14, 966	12, 232	-4, 997	-2, 052	-2, 945	42
12, 783	31, 242	17, 280	13, 962	-1, 542	-363	-1, 179	43
7, 802	22, 210	12, 423	9, 787	-2, 790	-805	-1, 985	44
8, 127	19, 662	10, 722	8, 940	-1, 064	-251	-813	45
10, 761	29, 674	16, 132	13, 542	-4, 410	-1, 629	-2, 781	46
12, 562	29, 519	16, 167	13, 352	-1, 529	-739	-790	47
236, 912	390, 582	225, 729	164, 853	135, 843	63, 784	72, 059	東京圏
52, 014	148, 698	88, 635	60, 063	-18, 856	-10, 807	-8, 049	名古屋圏
102, 191	223, 399	126, 104	97, 295	2, 679	-2, 217	4, 896	大阪圏

転入者数 the city in Japan	他市町村への転出者数 Out-migrants to the areas outside the city in Japan			転入超過数（－は転出超過） Net-migration (－ net loss)			21 大都市 21 major cities
654, 007	1, 279, 863	693, 304	586, 559	124, 036	56, 588	67, 448	21大都市計
27, 472	49, 372	27, 383	21, 989	10, 830	5, 347	5, 483	01 100
18, 506	39, 468	21, 936	17, 532	807	-167	974	04 100
26, 949	51, 043	27, 794	23, 249	7, 159	3, 459	3, 700	11 100
20, 031	35, 454	19, 453	16, 001	8, 399	4, 369	4, 030	12 100
192, 897	347, 112	185, 936	161, 176	58, 804	27, 083	31, 721	13 100
59, 451	118, 018	63, 840	54, 178	10, 805	5, 532	5, 273	14 100
37, 279	73, 959	39, 705	34, 254	6, 461	3, 436	3, 025	14 130
12, 508	24, 371	12, 985	11, 386	2, 268	1, 146	1, 122	14 150
7, 262	16, 338	8, 891	7, 447	-20	165	-185	15 100
7, 540	17, 619	9, 999	7, 620	-399	-319	-80	22 100
7, 787	19, 565	11, 387	8, 178	-1, 033	-642	-391	22 130
40, 195	85, 921	48, 511	37, 410	4, 515	1, 730	2, 785	23 100
21, 920	46, 196	24, 261	21, 935	-1, 455	-1, 440	-15	26 100
59, 374	109, 692	58, 966	50, 726	16, 090	7, 442	8, 648	27 100
11, 291	24, 783	13, 236	11, 547	-700	-444	-256	27 140
20, 699	45, 176	23, 592	21, 584	-2, 013	-1, 128	-885	28 100
9, 431	22, 374	12, 141	10, 233	-2, 021	-1, 219	-802	33 100
14, 919	35, 856	19, 863	15, 993	-2, 505	-1, 431	-1, 074	34 100
10, 652	26, 434	14, 470	11, 964	-1, 808	-496	-1, 312	40 100
36, 390	67, 211	35, 925	31, 286	8, 507	3, 403	5, 104	40 130
11, 454	23, 901	13, 030	10, 871	1, 345	762	583	43 100

1) Figures for three major metropolitan areas are migrants who moved within the boundary of the same metropolitan area.

2) Figures for three major metropolitan areas are migrants who moved across boundaries of each metropolitan area.

Therefore, the migrants who moved within the boundary of the same metropolitan area are not included.

3) Prefectures included each metropolitan area are as follows.

- Tokyo Area : Tokyo-to, Kanagawa-ken, Saitama-ken and Chiba-ken
- Nagoya Area : Aichi-ken, Gifu-ken and Mie-ken
- Osaka Area : Osaka-fu, Hyogo-ken, Kyoto-fu and Nara-ken

第1表 男女別都道府県内移動者数、他都道府県からの転入者数及び

Table 1. Number of Intra-prefectural Migrants, In-migrants from Other Prefectures and Out-migrants

日本人移動者

都道府県 3大都市圏 Prefectures, Tokyo Area, Nagoya Area and Osaka Area	都道府県内移動者数 Intra-prefectural migrants 1)			他都道府県からの In-migrants from other 2)	
	総数 Both sexes	男 Male	女 Female	総数 Both sexes	男 Male
	全 国 Japan	2,414,565	1,232,750	1,181,815	2,188,590
01 北海道 Hokkaido	165,575	86,275	79,300	46,270	27,787
02 青森県 Aomori-ken	13,622	7,055	6,567	14,983	8,891
03 岩手県 Iwate-ken	15,074	7,806	7,268	14,372	8,566
04 宮城県 Miyagi-ken	49,175	24,272	24,903	40,671	22,937
05 秋田県 Akita-ken	8,215	4,332	3,883	9,421	5,505
06 山形県 Yamagata-ken	12,136	6,255	5,881	10,782	6,184
07 福島県 Fukushima-ken	22,539	11,972	10,567	20,956	12,438
08 茨城県 Ibaraki-ken	38,437	20,209	18,228	44,264	25,834
09 栃木県 Tochigi-ken	21,300	10,913	10,387	30,173	17,824
10 群馬県 Gumma-ken	22,492	11,580	10,912	26,101	15,406
11 埼玉県 Saitama-ken	129,556	66,268	63,288	156,424	84,203
12 千葉県 Chiba-ken	109,856	56,522	53,334	138,701	75,213
13 東京都 Tokyo-to	390,605	197,079	193,526	407,610	213,833
14 神奈川県 Kanagawa-ken	195,487	100,494	94,993	206,363	112,092
15 新潟県 Niigata-ken	30,730	15,418	15,312	19,688	11,629
16 富山県 Toyama-ken	9,605	4,886	4,719	11,452	6,844
17 石川県 Ishikawa-ken	15,478	7,596	7,882	15,618	9,332
18 福井県 Fukui-ken	7,322	3,702	3,620	8,344	4,957
19 山梨県 Yamanashi-ken	12,252	6,257	5,995	12,899	7,393
20 長野県 Nagano-ken	30,495	15,464	15,031	26,390	14,670
21 岐阜県 Gifu-ken	23,248	11,801	11,447	23,849	13,384
22 静岡県 Shizuoka-ken	51,545	27,447	24,098	45,930	26,863
23 愛知県 Aichi-ken	177,727	95,112	82,615	103,003	60,581
24 三重県 Mie-ken	20,475	10,834	9,641	23,217	13,973
25 滋賀県 Shiga-ken	17,412	9,213	8,199	24,990	14,069
26 京都府 Kyoto-fu	42,409	20,889	21,520	49,448	26,094
27 大阪府 Osaka-fu	212,468	106,747	105,721	162,547	86,650
28 兵庫県 Hyogo-ken	90,656	44,866	45,790	81,574	43,847
29 奈良県 Nara-ken	14,360	7,053	7,307	21,015	11,012
30 和歌山県 Wakayama-ken	9,411	4,741	4,670	10,121	5,705
31 鳥取県 Tottori-ken	5,026	2,567	2,459	7,336	4,154
32 島根県 Shimane-ken	6,719	3,629	3,090	8,942	5,119
33 岡山県 Okayama-ken	28,606	14,346	14,260	24,724	13,851
34 広島県 Hiroshima-ken	51,084	26,180	24,904	39,418	23,172
35 山口県 Yamaguchi-ken	16,175	8,668	7,507	18,864	11,085
36 徳島県 Tokushima-ken	8,968	4,411	4,557	7,729	4,443
37 香川県 Kagawa-ken	9,921	5,057	4,864	14,443	8,292
38 愛媛県 Ehime-ken	15,073	7,879	7,194	15,450	9,032
39 高知県 Kochi-ken	9,489	4,840	4,649	7,513	4,473
40 福岡県 Fukuoka-ken	140,013	69,138	70,875	95,080	52,611
41 佐賀県 Saga-ken	9,500	4,663	4,837	13,771	7,452
42 長崎県 Nagasaki-ken	18,220	9,614	8,606	20,467	11,978
43 熊本県 Kumamoto-ken	38,557	19,189	19,368	26,120	14,960
44 大分県 Oita-ken	13,184	6,821	6,363	16,754	9,898
45 宮崎県 Miyazaki-ken	14,666	7,483	7,183	16,728	9,507
46 鹿児島県 Kagoshima-ken	27,960	14,366	13,594	22,774	13,159
47 沖縄県 Okinawa-ken	41,742	20,841	20,901	25,301	13,804
東 京 圏 Tokyo Area 3)	1,272,214	653,844	618,370	462,388	251,860
名古屋圏 Nagoya Area 3)	262,590	140,424	122,166	108,929	65,261
大阪圏 Osaka Area 3)	476,022	238,974	237,048	198,455	108,184
21 大都市 21 major cities	自都市内区間移動者数 Migrants across the Ku-boundaries within the city			他市町村からの In-migrants from the areas outside	
21 大都市計 Total of 21 major cities	701,108	349,166	351,942	1,258,671	666,832
01 100 札幌市 Sapporo-shi	52,353	24,863	27,490	57,859	31,344
04 100 仙台市 Sendai-shi	18,792	8,960	9,832	38,599	20,782
11 100 さいたま市 Saitama-shi	17,750	8,785	8,965	52,888	28,050
12 100 千葉市 Chiba-shi	11,266	5,665	5,601	37,653	20,156
13 100 東京都特別区部 Ku-area of Tokyo	248,315	125,428	122,887	356,879	185,453
14 100 横浜市 Yokohama-shi	59,422	29,978	29,444	115,544	61,509
14 130 川崎市 Kawasaki-shi	14,694	7,487	7,207	72,323	38,377
14 150 相模原市 Sagami-hara-shi	4,391	2,211	2,180	23,422	12,259
15 100 新潟市 Niigata-shi	10,177	4,847	5,330	15,290	8,375
22 100 静岡市 Shizuoka-shi	6,189	3,155	3,034	14,728	8,275
22 130 浜松市 Hamamatsu-shi	3,866	1,956	1,910	15,874	9,187
23 100 名古屋市 Nagoya-shi	49,353	25,258	24,095	81,356	45,048
26 100 京都市 Kyoto-shi	22,544	10,796	11,748	38,794	19,663
27 100 大阪市 Osaka-shi	61,176	30,930	30,246	109,871	57,671
27 140 堺市 Sakai-shi	9,262	4,610	4,652	21,628	11,279
28 100 神戸市 Kobe-shi	21,532	10,340	11,192	38,346	19,815
33 100 岡山市 Okayama-shi	8,738	4,343	4,395	18,904	10,113
34 100 広島市 Hiroshima-shi	20,423	10,090	10,333	31,230	17,262
40 100 北九州市 Kitakyushu-shi	13,217	6,563	6,654	22,970	12,819
40 130 福岡市 Fukuoka-shi	34,590	16,610	17,980	70,962	36,619
43 100 熊本市 Kumamoto-shi	13,058	6,291	6,767	23,551	12,776

1) 3大都市圏は、各大都市圏の区域内での移動者である。

2) 3大都市圏は、各大都市圏の境界を越えた移動者である。  
したがって、各大都市圏の区域内での移動者は含まれない。

3) 各大都市圏に含まれる地域は次のとおりである。

- ・東京圏：東京都、神奈川県、埼玉県、千葉県
- ・名古屋圏：愛知県、岐阜県、三重県
- ・大阪圏：大阪府、兵庫県、京都府、奈良県

他都道府県への転出者数-全国、都道府県、3大都市圏（東京圏、名古屋圏、大阪圏）、21大都市（2024年）（続き）

to Other Prefectures by Sex for Japan, Prefectures, Tokyo Area, Nagoya Area, Osaka Area and 21 Major Cities : 2024 - Continued

Japanese

転入者数 prefectures	他都道府県への転出者数 Out-migrants to other prefectures 2)			転入超過数（-は転出超過） Net-migration (- net loss)			都道府県 3大都市圏 Prefectures, Tokyo Area, Nagoya Area and Osaka Area
	総数 Both sexes	男 Male	女 Female	総数 Both sexes	男 Male	女 Female	
女 Female							
977,884	2,188,590	1,210,706	977,884	0	0	0	全 国
18,483	52,598	29,799	22,799	-6,328	-2,012	-4,316	01
6,092	20,228	11,449	8,779	-5,245	-2,558	-2,687	02
5,806	19,258	10,563	8,695	-4,886	-1,997	-2,889	03
17,734	43,231	24,584	18,647	-2,560	-1,647	-913	04
3,916	12,903	6,986	5,917	-3,482	-1,481	-2,001	05
4,598	14,986	8,245	6,741	-4,204	-2,061	-2,143	06
8,518	27,805	15,811	11,994	-6,849	-3,373	-3,476	07
18,430	47,340	27,142	20,198	-3,076	-1,308	-1,768	08
12,349	32,637	18,448	14,189	-2,464	-624	-1,840	09
10,695	28,892	16,560	12,332	-2,791	-1,154	-1,637	10
72,221	142,408	77,671	64,737	14,016	6,532	7,484	11
63,488	123,412	68,254	55,158	15,289	6,959	8,330	12
193,777	337,047	180,960	156,087	70,563	32,873	37,690	13
94,271	186,894	103,179	83,715	19,469	8,913	10,556	14
8,059	26,153	14,454	11,699	-6,465	-2,825	-3,640	15
4,608	13,590	7,702	5,888	-2,138	-858	-1,280	16
6,286	19,395	11,016	8,379	-3,777	-1,684	-2,093	17
3,387	10,362	5,871	4,491	-2,018	-914	-1,104	18
5,506	13,393	7,571	5,822	-494	-178	-316	19
11,720	27,760	15,380	12,380	-1,370	-710	-660	20
10,465	29,092	16,010	13,082	-5,243	-2,626	-2,617	21
19,067	53,625	30,565	23,060	-7,695	-3,702	-3,993	22
42,422	103,611	60,922	42,689	-608	-341	-267	23
9,244	28,883	16,815	12,068	-5,666	-2,842	-2,824	24
10,921	25,737	14,769	10,968	-747	-700	-47	25
23,354	55,156	29,764	25,392	-5,708	-3,670	-2,038	26
75,897	143,747	78,482	65,265	18,800	8,168	10,632	27
37,727	88,898	48,118	40,780	-7,324	-4,271	-3,053	28
10,003	23,309	12,120	11,189	-2,294	-1,108	-1,186	29
4,416	13,158	7,051	6,107	-3,037	-1,346	-1,691	30
3,182	9,124	5,095	4,029	-1,788	-941	-847	31
3,823	11,045	6,034	5,011	-2,103	-915	-1,188	32
10,873	28,740	15,859	12,881	-4,016	-2,008	-2,008	33
16,246	46,636	26,486	20,150	-7,218	-3,314	-3,904	34
7,779	23,529	13,260	10,269	-4,665	-2,175	-2,490	35
3,286	10,441	5,697	4,744	-2,712	-1,254	-1,458	36
6,151	16,617	9,335	7,282	-2,174	-1,043	-1,131	37
6,418	19,894	10,841	9,053	-4,444	-1,809	-2,635	38
3,040	10,682	5,813	4,869	-3,169	-1,340	-1,829	39
42,469	86,449	48,228	38,221	8,631	4,383	4,248	40
6,319	15,596	8,321	7,275	-1,825	-869	-956	41
8,489	25,154	13,902	11,252	-4,687	-1,924	-2,763	42
11,160	27,528	15,307	12,221	-1,408	-347	-1,061	43
6,856	18,891	10,632	8,259	-2,137	-734	-1,403	44
7,221	18,393	10,040	8,353	-1,665	-533	-1,132	45
9,615	27,431	14,981	12,450	-4,657	-1,822	-2,835	46
11,497	26,932	14,614	12,318	-1,631	-810	-821	47
210,528	343,051	196,583	146,468	119,337	55,277	64,060	東京圏
43,668	120,446	71,070	49,376	-11,517	-5,809	-5,708	名古屋圏
90,271	194,981	109,065	85,916	3,474	-881	4,355	大阪圏

転入者数 the city in Japan	他市町村への転出者数 Out-migrants to the areas outside the city in Japan			転入超過数（-は転出超過） Net-migration (- net loss)			21大都市 21 major cities
591,839	1,135,130	609,549	525,581	123,541	57,283	66,258	21大都市計
26,515	47,116	26,152	20,964	10,743	5,192	5,551	01 100
17,817	37,228	20,597	16,631	1,371	185	1,186	04 100
24,838	46,176	24,970	21,206	6,712	3,080	3,632	11 100
17,497	31,355	17,132	14,223	6,298	3,024	3,274	12 100
171,426	302,537	159,975	142,562	54,342	25,478	28,864	13 100
54,035	106,926	57,562	49,364	8,618	3,947	4,671	14 100
33,946	67,780	36,245	31,535	4,543	2,132	2,411	14 130
11,163	22,126	11,713	10,413	1,296	546	750	14 150
6,915	15,700	8,540	7,160	-410	-165	-245	15 100
6,453	15,696	8,798	6,898	-968	-523	-445	22 100
6,687	16,719	9,606	7,113	-845	-419	-426	22 130
36,308	72,140	40,325	31,815	9,216	4,723	4,493	23 100
19,131	40,397	21,031	19,366	-1,603	-1,368	-235	26 100
52,200	92,245	48,798	43,447	17,626	8,873	8,753	27 100
10,349	22,436	11,837	10,599	-808	-558	-250	27 140
18,531	39,891	20,678	19,213	-1,545	-863	-682	28 100
8,791	19,325	10,440	8,885	-421	-327	-94	33 100
13,968	32,798	18,141	14,657	-1,568	-879	-689	34 100
10,151	24,132	13,168	10,964	-1,162	-349	-813	40 100
34,343	60,257	31,792	28,465	10,705	4,827	5,878	40 130
10,775	22,150	12,049	10,101	1,401	727	674	43 100

1) Figures for three major metropolitan areas are migrants who moved within the boundary of the same metropolitan area.

2) Figures for three major metropolitan areas are migrants who moved across boundaries of each metropolitan area.

Therefore, the migrants who moved within the boundary of the same metropolitan area are not included.

3) Prefectures included each metropolitan area are as follows.

- Tokyo Area : Tokyo-to, Kanagawa-ken, Saitama-ken and Chiba-ken
- Nagoya Area : Aichi-ken, Gifu-ken and Mie-ken
- Osaka Area : Osaka-fu, Hyogo-ken, Kyoto-fu and Nara-ken

第1表 男女別都道府県内移動者数、他都道府県からの転入者数及び

Table 1. Number of Intra-prefectural Migrants, In-migrants from Other Prefectures and Out-migrants

外国人移動者

都道府県 3大都市圏 Prefectures, Tokyo Area, Nagoya Area and Osaka Area			都道府県内移動者数			他都道府県からの	
			Intra-prefectural migrants 1)			In-migrants from other 2)	
			総数	男	女	総数	男
			Both sexes	Male	Female	Both sexes	Male
全	国	Japan	269,932	149,331	120,601	334,659	199,054
01	北海道	Hokkaido	5,558	3,113	2,445	7,011	4,029
02	青森県	Aomori-ken	269	129	140	987	576
03	岩手県	Iwate-ken	305	128	177	1,166	698
04	宮城県	Miyagi-ken	1,674	871	803	2,866	1,723
05	秋田県	Akita-ken	47	26	21	662	398
06	山形県	Yamagata-ken	259	132	127	1,262	729
07	福島県	Fukushima-ken	428	210	218	2,550	1,516
08	茨城県	Ibaraki-ken	5,036	3,213	1,823	10,922	7,012
09	栃木県	Tochigi-ken	1,537	782	755	7,521	4,736
10	群馬県	Gumma-ken	4,296	2,637	1,659	10,484	6,790
11	埼玉県	Saitama-ken	14,582	8,427	6,155	31,777	19,524
12	千葉県	Chiba-ken	14,309	8,420	5,889	25,213	15,079
13	東京都	Tokyo-to	76,006	40,964	35,042	53,844	30,836
14	神奈川県	Kanagawa-ken	16,467	9,094	7,373	27,716	16,811
15	新潟県	Niigata-ken	762	324	438	2,779	1,646
16	富山県	Toyama-ken	1,235	649	586	2,262	1,480
17	石川県	Ishikawa-ken	1,077	569	508	2,453	1,502
18	福井県	Fukui-ken	846	360	486	2,229	1,275
19	山梨県	Yamanashi-ken	853	455	398	2,754	1,610
20	長野県	Nagano-ken	1,749	943	806	4,528	2,699
21	岐阜県	Gifu-ken	3,554	1,866	1,688	7,523	4,329
22	静岡県	Shizuoka-ken	6,757	3,787	2,970	10,449	6,158
23	愛知県	Aichi-ken	30,692	17,788	12,904	18,640	11,193
24	三重県	Mie-ken	3,239	1,858	1,381	6,545	4,092
25	滋賀県	Shiga-ken	2,269	1,394	875	4,981	3,193
26	京都府	Kyoto-fu	5,122	2,679	2,443	8,345	4,643
27	大阪府	Osaka-fu	32,112	17,361	14,751	20,925	12,055
28	兵庫県	Hyogo-ken	7,465	4,244	3,221	10,796	6,229
29	奈良県	Nara-ken	590	294	296	2,367	1,316
30	和歌山県	Wakayama-ken	247	109	138	1,372	784
31	鳥取県	Tottori-ken	109	49	60	659	402
32	島根県	Shimane-ken	166	74	92	1,247	674
33	岡山県	Okayama-ken	2,325	1,236	1,089	3,231	1,980
34	広島県	Hiroshima-ken	4,815	2,687	2,128	3,971	2,382
35	山口県	Yamaguchi-ken	699	356	343	2,852	1,692
36	徳島県	Tokushima-ken	504	238	266	1,021	492
37	香川県	Kagawa-ken	1,070	659	411	1,708	998
38	愛媛県	Ehime-ken	1,207	550	657	1,623	984
39	高知県	Kochi-ken	365	217	148	812	468
40	福岡県	Fukuoka-ken	11,811	6,623	5,188	7,868	4,780
41	佐賀県	Saga-ken	297	151	146	1,709	996
42	長崎県	Nagasaki-ken	560	266	294	1,734	936
43	熊本県	Kumamoto-ken	2,371	1,286	1,085	3,580	1,957
44	大分県	Oita-ken	867	399	468	2,666	1,720
45	宮崎県	Miyazaki-ken	358	152	206	1,870	964
46	鹿児島県	Kagoshima-ken	1,021	420	601	2,490	1,344
47	沖縄県	Okinawa-ken	2,045	1,142	903	2,689	1,624
東名大	京古阪	Tokyo Area Nagoya Area Osaka Area	195,877 49,280 60,099	111,502 28,559 33,118	84,375 20,721 26,981	64,037 20,913 27,623	37,653 12,567 15,703
21	大都市	21 major cities	自都市内区間移動者数 Migrants across the Ku-boundaries within the city			他市町村からの In-migrants from the areas outside	
21	大都市計	Total of 21 major cities	112,485	60,381	52,104	145,228	83,060
01	札幌市	Sapporo-shi	1,278	750	528	2,343	1,386
04	仙台市	Sendai-shi	1,164	615	549	1,676	987
11	さいたま市	Saitama-shi	948	478	470	5,314	3,203
12	千葉市	Chiba-shi	1,278	638	640	6,200	3,666
13	東京都特別区	Ku-area of Tokyo	60,884	32,915	27,969	49,037	27,566
14	横浜市	Yokohama-shi	5,783	3,103	2,680	13,279	7,863
14	川崎市	Kawasaki-shi	1,167	636	531	8,097	4,764
14	相模原市	Sagamihara-shi	346	184	162	3,217	1,872
15	新潟市	Niigata-shi	144	66	78	1,028	681
22	静岡市	Shizuoka-shi	415	232	183	2,492	1,405
22	浜松市	Hamamatsu-shi	339	188	151	2,658	1,558
23	名古屋	Nagoya-shi	7,502	4,019	3,483	9,080	5,193
26	京都市	Kyoto-shi	4,077	2,110	1,967	5,947	3,158
27	大阪市	Osaka-shi	16,045	8,323	7,722	15,911	8,737
27	堺市	Sakai-shi	430	255	175	2,455	1,513
28	神戸市	Kobe-shi	3,043	1,713	1,330	4,817	2,649
33	岡山市	Okayama-shi	639	339	300	1,449	809
34	広島市	Hiroshima-shi	1,363	734	629	2,121	1,170
40	北九州市	Kitakyushu-shi	618	374	244	1,656	1,155
40	福岡市	Fukuoka-shi	4,546	2,433	2,113	4,756	2,709
43	熊本市	Kumamoto-shi	476	276	200	1,695	1,016

1) 3大都市圏は、各大都市圏の区域内での移動者である。

2) 3大都市圏は、各大都市圏の境界を越えた移動者である。  
したがって、各大都市圏の区域内での移動者は含まれない。

3) 各大都市圏に含まれる地域は次のとおりである。

- ・東京圏：東京都、神奈川県、埼玉県、千葉県
- ・名古屋圏：愛知県、岐阜県、三重県
- ・大阪圏：大阪府、兵庫県、京都府、奈良県

他都道府県への転出者数-全国、都道府県、3大都市圏（東京圏、名古屋圏、大阪圏）、21大都市（2024年）（続き）

to Other Prefectures by Sex for Japan, Prefectures, Tokyo Area, Nagoya Area, Osaka Area and 21 Major Cities : 2024 - Continued

Foreigners

転入者数 prefectures	他都道府県への転出者数 Out-migrants to other prefectures 2)			転入超過数（-は転出超過） Net-migration (- net loss)			都道府県 3大都市圏 Prefectures, Tokyo Area, Nagoya Area and Osaka Area
	総数 Both sexes	男 Male	女 Female	総数 Both sexes	男 Male	女 Female	
女 Female							
135,605	334,659	199,054	135,605	0	0	0	全 国
2,982	6,968	3,898	3,070	43	131	-88	01
411	1,027	517	510	-40	59	-99	02
468	1,153	644	509	13	54	-41	03
1,143	3,295	1,962	1,333	-429	-239	-190	04
264	462	213	249	200	185	15	05
533	934	549	385	328	180	148	06
1,034	2,384	1,421	963	166	95	71	07
3,910	13,886	8,434	5,452	-2,964	-1,422	-1,542	08
2,785	6,578	4,088	2,490	943	648	295	09
3,694	8,668	5,666	3,002	1,816	1,124	692	10
12,253	24,057	14,711	9,346	7,720	4,813	2,907	11
10,134	32,643	21,013	11,630	-7,430	-5,934	-1,496	12
23,008	45,122	26,596	18,526	8,722	4,240	4,482	13
10,905	20,222	11,423	8,799	7,494	5,388	2,106	14
1,133	2,096	1,145	951	683	501	182	15
782	2,243	1,339	904	19	141	-122	16
951	2,852	1,485	1,367	-399	17	-416	17
954	1,901	1,066	835	328	209	119	18
1,144	2,178	1,247	931	576	363	213	19
1,829	4,688	2,826	1,862	-160	-127	-33	20
3,194	7,518	4,313	3,205	5	16	-11	21
4,291	10,025	6,075	3,950	424	83	341	22
7,447	25,324	15,766	9,558	-6,684	-4,573	-2,111	23
2,453	7,205	4,533	2,672	-660	-441	-219	24
1,788	4,554	2,996	1,558	427	197	230	25
3,702	7,398	4,220	3,178	947	423	524	26
8,870	22,877	13,937	8,940	-1,952	-1,882	-70	27
4,567	10,759	6,232	4,527	37	-3	40	28
1,051	2,194	1,190	1,004	173	126	47	29
588	1,132	570	562	240	214	26	30
257	701	389	312	-42	13	-55	31
573	1,154	596	558	93	78	15	32
1,251	4,798	2,518	2,280	-1,567	-538	-1,029	33
1,589	7,464	4,157	3,307	-3,493	-1,775	-1,718	34
1,160	2,544	1,333	1,211	308	359	-51	35
529	1,133	630	503	-112	-138	26	36
710	2,120	1,214	906	-412	-216	-196	37
639	2,373	1,259	1,114	-750	-275	-475	38
344	764	399	365	48	69	-21	39
3,088	12,339	7,225	5,114	-4,471	-2,445	-2,026	40
713	1,750	1,045	705	-41	-49	8	41
798	2,044	1,064	980	-310	-128	-182	42
1,623	3,714	1,973	1,741	-134	-16	-118	43
946	3,319	1,791	1,528	-653	-71	-582	44
906	1,269	682	587	601	282	319	45
1,146	2,243	1,151	1,092	247	193	54	46
1,065	2,587	1,553	1,034	102	71	31	47
26,384	47,531	29,146	18,385	16,506	8,507	7,999	東京圏
8,346	28,252	17,565	10,687	-7,339	-4,998	-2,341	名古屋圏
11,920	28,418	17,039	11,379	-795	-1,336	541	大阪圏

転入者数 the city in Japan	他市町村への転出者数 Out-migrants to the areas outside the city in Japan			転入超過数（-は転出超過） Net-migration (- net loss)			21大都市 21 major cities
62,168	144,733	83,755	60,978	495	-695	1,190	21大都市計
957	2,256	1,231	1,025	87	155	-68	01 100
689	2,240	1,339	901	-564	-352	-212	04 100
2,111	4,867	2,824	2,043	447	379	68	11 100
2,534	4,099	2,321	1,778	2,101	1,345	756	12 100
21,471	44,575	25,961	18,614	4,462	1,605	2,857	13 100
5,416	11,092	6,278	4,814	2,187	1,585	602	14 100
3,333	6,179	3,460	2,719	1,918	1,304	614	14 130
1,345	2,245	1,272	973	972	600	372	14 150
347	638	351	287	390	330	60	15 100
1,087	1,923	1,201	722	569	204	365	22 100
1,100	2,846	1,781	1,065	-188	-223	35	22 130
3,887	13,781	8,186	5,595	-4,701	-2,993	-1,708	23 100
2,789	5,799	3,230	2,569	148	-72	220	26 100
7,174	17,447	10,168	7,279	-1,536	-1,431	-105	27 100
942	2,347	1,399	948	108	114	-6	27 140
2,168	5,285	2,914	2,371	-468	-265	-203	28 100
640	3,049	1,701	1,348	-1,600	-892	-708	33 100
951	3,058	1,722	1,336	-937	-552	-385	34 100
501	2,302	1,302	1,000	-646	-147	-499	40 100
2,047	6,954	4,133	2,821	-2,198	-1,424	-774	40 130
679	1,751	981	770	-56	35	-91	43 100

1) Figures for three major metropolitan areas are migrants who moved within the boundary of the same metropolitan area.

2) Figures for three major metropolitan areas are migrants who moved across boundaries of each metropolitan area.

Therefore, the migrants who moved within the boundary of the same metropolitan area are not included.

3) Prefectures included each metropolitan area are as follows.

- Tokyo Area : Tokyo-to, Kanagawa-ken, Saitama-ken and Chiba-ken
- Nagoya Area : Aichi-ken, Gifu-ken and Mie-ken
- Osaka Area : Osaka-fu, Hyogo-ken, Kyoto-fu and Nara-ken

第2表 男女別移動者数、都道府県内移動者数及び

Table 2. Number of Internal Migrants Intra-prefectural Migrants and

移動者（日本人及び外国人）

年 Year	移動者数(市区町村間) Internal migrants						都道府	
	総数 Both sexes	男 Male	女 Female	対前年増加率(%) (－は減少) Change from previous year (－ decrease)			総数 Both sexes	男 Male
				総数 Both sexes	男 Male	女 Female		
昭和 29年 1954	...	...	...	...	...	...	...	...
30 1955	...	...	...	...	...	...	...	...
31 1956	...	...	...	...	...	...	...	...
32 1957	...	...	...	...	...	...	...	...
33 1958	...	...	...	...	...	...	...	...
34 1959	...	...	...	...	...	...	...	...
35 1960	...	...	...	...	...	...	...	...
36 1961	...	...	...	...	...	...	...	...
37 1962	...	...	...	...	...	...	...	...
38 1963	...	...	...	...	...	...	...	...
39 1964	...	...	...	...	...	...	...	...
40 1965	...	...	...	...	...	...	...	...
41 1966	...	...	...	...	...	...	...	...
42 1967	...	...	...	...	...	...	...	...
43 1968	...	...	...	...	...	...	...	...
44 1969	...	...	...	...	...	...	...	...
45 1970	...	...	...	...	...	...	...	...
46 1971	...	...	...	...	...	...	...	...
47 1972	...	...	...	...	...	...	...	...
48 1973	...	...	...	...	...	...	...	...
49 1974	...	...	...	...	...	...	...	...
50 1975	...	...	...	...	...	...	...	...
51 1976	...	...	...	...	...	...	...	...
52 1977	...	...	...	...	...	...	...	...
53 1978	...	...	...	...	...	...	...	...
54 1979	...	...	...	...	...	...	...	...
55 1980	...	...	...	...	...	...	...	...
56 1981	...	...	...	...	...	...	...	...
57 1982	...	...	...	...	...	...	...	...
58 1983	...	...	...	...	...	...	...	...
59 1984	...	...	...	...	...	...	...	...
60 1985	...	...	...	...	...	...	...	...
61 1986	...	...	...	...	...	...	...	...
62 1987	...	...	...	...	...	...	...	...
63 1988	...	...	...	...	...	...	...	...
平成 元年 1989	...	...	...	...	...	...	...	...
2 1990	...	...	...	...	...	...	...	...
3 1991	...	...	...	...	...	...	...	...
4 1992	...	...	...	...	...	...	...	...
5 1993	...	...	...	...	...	...	...	...
6 1994	...	...	...	...	...	...	...	...
7 1995	...	...	...	...	...	...	...	...
8 1996	...	...	...	...	...	...	...	...
9 1997	...	...	...	...	...	...	...	...
10 1998	...	...	...	...	...	...	...	...
11 1999	...	...	...	...	...	...	...	...
12 2000	...	...	...	...	...	...	...	...
13 2001	...	...	...	...	...	...	...	...
14 2002	...	...	...	...	...	...	...	...
15 2003	...	...	...	...	...	...	...	...
16 2004	...	...	...	...	...	...	...	...
17 2005	...	...	...	...	...	...	...	...
18 2006	...	...	...	...	...	...	...	...
19 2007	...	...	...	...	...	...	...	...
20 2008	...	...	...	...	...	...	...	...
21 2009	...	...	...	...	...	...	...	...
22 2010	...	...	...	...	...	...	...	...
23 2011	...	...	...	...	...	...	...	...
24 2012	...	...	...	...	...	...	...	...
25 2013	...	...	...	...	...	...	...	...
26 2014	5,207,599	2,771,245	2,436,354	...	...	...	2,802,376	1,433,251
27 2015	5,384,553	2,876,343	2,508,210	3.4	3.8	2.9	2,881,773	1,478,954
28 2016	5,251,717	2,803,048	2,448,669	-2.5	-2.5	-2.4	2,791,371	1,431,940
29 2017	5,318,617	2,837,193	2,481,424	1.3	1.2	1.3	2,813,553	1,444,220
30 2018	5,359,174	2,858,159	2,501,015	0.8	0.7	0.8	2,823,573	1,449,586
令和 元年 2019	5,403,465	2,882,778	2,520,687	0.8	0.9	0.8	2,835,379	1,455,862
2 2020	5,255,721	2,819,017	2,436,704	-2.7	-2.2	-3.3	2,791,729	1,440,902
3 2021	5,247,744	2,798,046	2,449,698	-0.2	-0.7	0.5	2,771,104	1,419,406
4 2022	5,310,972	2,827,943	2,483,029	1.2	1.1	1.4	2,757,538	1,409,809
5 2023	5,263,249	2,813,796	2,449,453	-0.9	-0.5	-1.4	2,718,610	1,396,970
6 2024	5,207,746	2,791,841	2,415,905	-1.1	-0.8	-1.4	2,684,497	1,382,081

(注) 2014年から外国人移動者の集計を開始している。





第2表 男女別移動者数、都道府県内移動者数及び

Table 2. Number of Internal Migrants Intra-prefectural Migrants and

日本人移動者

年 Year	移動者数(市区町村間) Internal migrants						都道府 Prefecture	
	総数 Both sexes	男 Male	女 Female	対前年増加率(%) (一は減少) Change from previous year (— decrease)			総数 Both sexes	男 Male
				総数 Both sexes	男 Male	女 Female		
昭和 29年 1954	5,498,318	...	...	...	...	...	3,145,504	...
30 1955	5,140,569	...	...	-6.5	...	...	2,913,517	...
31 1956	4,859,625	...	...	-5.5	...	...	2,737,844	...
32 1957	5,268,248	...	...	8.4	...	...	2,887,932	...
33 1958 1)	5,294,291	2,386,443	2,193,979	0.5	...	...	2,913,665	1,252,669
34 1959	5,357,658	2,781,028	2,576,630	1.2	...	...	2,915,025	1,454,283
35 1960	5,652,659	2,989,066	2,663,593	5.5	7.5	3.4	2,972,940	1,496,009
36 1961	6,012,494	3,222,308	2,790,186	6.4	7.8	4.8	3,060,105	1,547,134
37 1962	6,580,189	3,544,256	3,035,933	9.4	10.0	8.8	3,277,440	1,663,019
38 1963	6,936,831	3,716,482	3,220,349	5.4	4.9	6.1	3,464,084	1,756,433
39 1964	7,256,781	3,892,434	3,364,347	4.6	4.7	4.5	3,622,409	1,844,354
40 1965	7,380,637	3,956,534	3,424,103	1.7	1.6	1.8	3,688,404	1,878,894
41 1966	7,431,660	3,953,514	3,478,146	0.7	-0.1	1.6	3,747,962	1,901,276
42 1967	7,478,988	3,990,815	3,488,173	0.6	0.9	0.3	3,717,721	1,889,173
43 1968	7,775,456	4,159,420	3,616,036	4.0	4.2	3.7	3,838,042	1,957,142
44 1969	8,125,600	4,330,849	3,794,751	4.5	4.1	4.9	4,010,024	2,035,307
45 1970	8,272,511	4,411,295	3,861,216	1.8	1.9	1.8	4,037,503	2,045,527
46 1971	8,359,711	4,441,011	3,918,700	1.1	0.7	1.5	4,103,106	2,068,128
47 1972	8,349,840	4,408,681	3,941,159	-0.1	-0.7	0.6	4,192,986	2,111,682
48 1973 2)	8,538,820	4,526,138	4,012,682	1.0	1.4	0.5	4,304,482	2,172,938
49 1974	8,026,879	4,239,430	3,787,449	-6.0	-6.3	-5.6	4,094,492	2,062,157
50 1975	7,543,506	3,975,685	3,567,821	-6.0	-6.2	-5.8	3,845,785	1,933,676
51 1976	7,391,627	3,871,059	3,520,568	-2.0	-2.6	-1.3	3,826,506	1,919,889
52 1977	7,395,319	3,886,958	3,508,361	0.0	0.4	-0.3	3,827,760	1,921,634
53 1978	7,291,505	3,841,144	3,450,361	-1.4	-1.2	-1.7	3,804,066	1,912,826
54 1979	7,295,465	3,843,210	3,452,255	0.1	0.1	0.1	3,826,033	1,922,229
55 1980	7,067,308	3,735,721	3,331,587	-3.1	-2.8	-3.5	3,710,931	1,866,514
56 1981	6,901,752	3,664,857	3,236,895	-2.3	-1.9	-2.8	3,583,552	1,801,597
57 1982	6,852,395	3,649,824	3,202,571	-0.7	-0.4	-1.1	3,564,213	1,792,745
58 1983	6,674,373	3,553,219	3,121,154	-2.6	-2.6	-2.5	3,478,247	1,747,350
59 1984	6,558,917	3,503,553	3,055,364	-1.7	-1.4	-2.1	3,422,144	1,719,171
60 1985	6,482,108	3,483,162	2,998,946	-1.2	-0.6	-1.8	3,364,948	1,694,712
61 1986	6,467,999	3,498,861	2,969,138	-0.2	0.5	-1.0	3,339,143	1,690,577
62 1987	6,536,868	3,545,915	2,990,953	1.1	1.3	0.7	3,365,698	1,712,295
63 1988	6,464,930	3,512,271	2,952,659	-1.1	-0.9	-1.3	3,328,028	1,693,084
平成 元年 1989	6,517,930	3,556,600	2,961,330	0.8	1.3	0.3	3,359,181	1,714,504
2 1990	6,518,785	3,564,794	2,953,991	0.0	0.2	-0.2	3,350,450	1,712,363
3 1991	6,402,883	3,509,037	2,893,846	-1.8	-1.6	-2.0	3,271,689	1,674,241
4 1992	6,387,992	3,480,995	2,906,997	-0.2	-0.8	0.5	3,279,994	1,667,910
5 1993	6,502,831	3,510,797	2,992,034	1.8	0.9	2.9	3,423,751	1,732,416
6 1994	6,561,214	3,519,015	3,042,199	0.9	0.2	1.7	3,538,935	1,783,241
7 1995	6,632,096	3,552,716	3,079,380	1.1	1.0	1.2	3,582,529	1,801,683
8 1996	6,514,555	3,483,742	3,030,813	-1.8	-1.9	-1.6	3,553,079	1,786,570
9 1997	6,424,690	3,440,562	2,984,128	-1.4	-1.2	-1.5	3,488,429	1,756,007
10 1998	6,277,512	3,368,028	2,909,484	-2.3	-2.1	-2.5	3,350,480	1,687,293
11 1999	6,186,490	3,307,510	2,878,980	-1.4	-1.8	-1.0	3,341,444	1,685,013
12 2000	6,146,670	3,273,201	2,873,469	-0.6	-1.0	-0.2	3,333,206	1,680,263
13 2001	6,110,826	3,252,779	2,858,047	-0.6	-0.6	-0.5	3,300,826	1,664,254
14 2002	5,952,581	3,174,703	2,777,878	-2.6	-2.4	-2.8	3,213,176	1,625,734
15 2003	5,961,576	3,175,275	2,786,301	0.2	0.0	0.3	3,255,527	1,650,203
16 2004	5,771,921	3,082,066	2,689,855	-3.2	-2.9	-3.5	3,135,296	1,593,121
17 2005	5,601,560	3,003,271	2,598,289	-3.0	-2.6	-3.4	2,999,912	1,532,538
18 2006	5,564,346	2,992,942	2,571,404	-0.7	-0.3	-1.0	2,970,241	1,526,467
19 2007	5,498,941	2,957,941	2,541,000	-1.2	-1.2	-1.2	2,919,403	1,501,967
20 2008	5,356,935	2,878,870	2,478,065	-2.6	-2.7	-2.5	2,848,402	1,464,503
21 2009	5,300,025	2,862,984	2,437,041	-1.1	-0.6	-1.7	2,830,446	1,464,682
22 2010	5,084,579	2,710,887	2,373,692	-4.1	-5.3	-2.6	2,752,187	1,411,052
23 2011	5,044,239	2,680,638	2,363,601	-0.8	-1.1	-0.4	2,705,720	1,384,961
24 2012	5,018,166	2,673,720	2,344,446	-0.5	-0.3	-0.8	2,700,310	1,383,081
25 2013	5,015,571	2,669,165	2,346,406	-0.1	-0.2	0.1	2,713,676	1,387,594
26 2014	4,908,009	2,611,995	2,296,014	-2.1	-2.1	-2.1	2,648,321	1,353,799
27 2015	5,041,483	2,690,177	2,351,306	2.7	3.0	2.4	2,706,745	1,387,218
28 2016	4,880,967	2,600,370	2,280,597	-3.2	-3.3	-3.0	2,605,636	1,333,443
29 2017	4,893,581	2,601,695	2,291,886	0.3	0.1	0.5	2,606,271	1,333,115
30 2018	4,889,713	2,594,336	2,295,377	-0.1	-0.3	0.2	2,596,220	1,326,162
令和 元年 2019	4,889,191	2,591,254	2,297,937	-0.0	-0.1	0.1	2,592,186	1,322,706
2 2020	4,840,852	2,583,218	2,257,634	-1.0	-0.3	-1.8	2,593,360	1,332,735
3 2021	4,818,721	2,554,929	2,263,792	-0.5	-1.1	0.3	2,575,876	1,313,124
4 2022	4,775,207	2,525,114	2,250,093	-0.9	-1.2	-0.6	2,519,845	1,279,793
5 2023	4,696,572	2,490,712	2,205,860	-1.6	-1.4	-2.0	2,467,386	1,258,257
6 2024	4,603,155	2,443,456	2,159,699	-2.0	-1.9	-2.1	2,414,565	1,232,750

(注) 1954年から1972年までは沖縄県の移動者数を含んでいない。

1972年5月15日から12月31日までの沖縄県を含んだ移動者数は、次のとおりである。

総数 8,416,246人、男 4,443,260人、女 3,972,986人

1) 1958年の男女は3月から12月までの結果である。

2) 1973年の対前年増加率は沖縄県を除いて算出してある。

都道府県間移動者数の推移－全国（1954年～2024年）（続き）

Inter-prefectural Migrants by Sex for Japan : 1954 to 2024 - Continued

Japanese

県内移動者数 Intra-prefectural migrants				都道府県間移動者数 Inter-prefectural migrants					
対前年増加率 (%) (－は減少) Change from previous year (－ decrease)				対前年増加率 (%) (－は減少) Change from previous year (－ decrease)					
女 Female	総数 Both sexes	男 Male	女 Female	総数 Both sexes	男 Male	女 Female	総数 Both sexes	男 Male	女 Female
...	...	...	...	2,352,814	...	...	...	...	...
...	-7.4	...	...	2,227,052	...	...	-5.3	...	...
...	-6.0	...	...	2,121,781	...	...	-4.7	...	...
...	5.5	...	...	2,380,316	...	...	12.2	...	...
1,251,778	0.9	...	...	2,380,626	1,133,774	942,201	0.0	...	...
1,460,742	0.0	...	...	2,442,633	1,326,745	1,115,888	2.6	...	...
1,476,931	2.0	2.9	1.1	2,679,719	1,493,057	1,186,662	9.7	12.5	6.3
1,512,971	2.9	3.4	2.4	2,952,389	1,675,174	1,277,215	10.2	12.2	7.6
1,614,421	7.1	7.5	6.7	3,302,749	1,881,237	1,421,512	11.9	12.3	11.3
1,707,651	5.7	5.6	5.8	3,472,747	1,960,049	1,512,698	5.1	4.2	6.4
1,778,055	4.6	5.0	4.1	3,634,372	2,048,080	1,586,292	4.7	4.5	4.9
1,809,510	1.8	1.9	1.8	3,692,233	2,077,640	1,614,593	1.6	1.4	1.8
1,846,686	1.6	1.2	2.1	3,683,698	2,052,238	1,631,460	-0.2	-1.2	1.0
1,828,548	-0.8	-0.6	-1.0	3,761,267	2,101,642	1,659,625	2.1	2.4	1.7
1,880,900	3.2	3.6	2.9	3,937,414	2,202,278	1,735,136	4.7	4.8	4.5
1,974,717	4.5	4.0	5.0	4,115,576	2,295,542	1,820,034	4.5	4.2	4.9
1,991,976	0.7	0.5	0.9	4,235,008	2,365,768	1,869,240	2.9	3.1	2.7
2,034,978	1.6	1.1	2.2	4,256,605	2,372,883	1,883,722	0.5	0.3	0.8
2,081,304	2.2	2.1	2.3	4,156,854	2,296,999	1,859,855	-2.3	-3.2	-1.3
2,131,544	1.5	1.8	1.2	4,234,338	2,353,200	1,881,138	0.4	1.0	-0.2
2,032,335	-4.9	-5.1	-4.7	3,932,387	2,177,273	1,755,114	-7.1	-7.5	-6.7
1,912,109	-6.1	-6.2	-5.9	3,697,721	2,042,009	1,655,712	-6.0	-6.2	-5.7
1,906,617	-0.5	-0.7	-0.3	3,565,121	1,951,170	1,613,951	-3.6	-4.4	-2.5
1,906,126	0.0	0.1	-0.0	3,567,559	1,965,324	1,602,235	0.1	0.7	-0.7
1,891,240	-0.6	-0.5	-0.8	3,487,439	1,928,318	1,559,121	-2.2	-1.9	-2.7
1,903,804	0.6	0.5	0.7	3,469,432	1,920,981	1,548,451	-0.5	-0.4	-0.7
1,844,417	-3.0	-2.9	-3.1	3,356,377	1,869,207	1,487,170	-3.3	-2.7	-4.0
1,781,955	-3.4	-3.5	-3.4	3,318,200	1,863,260	1,454,940	-1.1	-0.3	-2.2
1,771,468	-0.5	-0.5	-0.6	3,288,182	1,857,079	1,431,103	-0.9	-0.3	-1.6
1,730,897	-2.4	-2.5	-2.3	3,196,126	1,805,869	1,390,257	-2.8	-2.8	-2.9
1,702,973	-1.6	-1.6	-1.6	3,136,773	1,784,382	1,352,391	-1.9	-1.2	-2.7
1,670,236	-1.7	-1.4	-1.9	3,117,160	1,788,450	1,328,710	-0.6	0.2	-1.8
1,648,566	-0.8	-0.2	-1.3	3,128,856	1,808,284	1,320,572	0.4	1.1	-0.6
1,653,403	0.8	1.3	0.3	3,171,170	1,833,620	1,337,550	1.4	1.4	1.3
1,634,944	-1.1	-1.1	-1.1	3,136,902	1,819,187	1,317,715	-1.1	-0.8	-1.5
1,644,677	0.9	1.3	0.6	3,158,749	1,842,096	1,316,653	0.7	1.3	-0.1
1,638,087	-0.3	-0.1	-0.4	3,168,335	1,852,431	1,315,904	0.3	0.6	-0.1
1,597,448	-2.4	-2.2	-2.5	3,131,194	1,834,796	1,296,398	-1.2	-1.0	-1.5
1,612,084	0.3	-0.4	0.9	3,107,998	1,813,085	1,294,913	-0.7	-1.2	-0.1
1,691,335	4.4	3.9	4.9	3,079,080	1,778,381	1,300,699	-0.9	-1.9	0.4
1,755,694	3.4	2.9	3.8	3,022,279	1,735,774	1,286,505	-1.8	-2.4	-1.1
1,780,846	1.2	1.0	1.4	3,049,567	1,751,033	1,298,534	0.9	0.9	0.9
1,766,509	-0.8	-0.8	-0.8	2,961,476	1,697,172	1,264,304	-2.9	-3.1	-2.6
1,732,422	-1.8	-1.7	-1.9	2,936,261	1,684,555	1,251,706	-0.9	-0.7	-1.0
1,663,187	-4.0	-3.9	-4.0	2,927,032	1,680,735	1,246,297	-0.3	-0.2	-0.4
1,656,431	-0.3	-0.1	-0.4	2,845,046	1,622,497	1,222,549	-2.8	-3.5	-1.9
1,652,943	-0.2	-0.3	-0.2	2,813,464	1,592,938	1,220,526	-1.1	-1.8	-0.2
1,636,572	-1.0	-1.0	-1.0	2,810,000	1,588,525	1,221,475	-0.1	-0.3	0.1
1,587,442	-2.7	-2.3	-3.0	2,739,405	1,548,969	1,190,436	-2.5	-2.5	-2.5
1,605,324	1.3	1.5	1.1	2,706,049	1,525,072	1,180,977	-1.2	-1.5	-0.8
1,542,175	-3.7	-3.5	-3.9	2,636,625	1,488,945	1,147,680	-2.6	-2.4	-2.8
1,467,374	-4.3	-3.8	-4.9	2,601,648	1,470,733	1,130,915	-1.3	-1.2	-1.5
1,443,774	-1.0	-0.4	-1.6	2,594,105	1,466,475	1,127,630	-0.3	-0.3	-0.3
1,417,436	-1.7	-1.6	-1.8	2,579,538	1,455,974	1,123,564	-0.6	-0.7	-0.4
1,383,899	-2.4	-2.5	-2.4	2,508,533	1,414,367	1,094,166	-2.8	-2.9	-2.6
1,365,764	-0.6	0.0	-1.3	2,469,579	1,398,302	1,071,277	-1.6	-1.1	-2.1
1,341,135	-2.8	-3.7	-1.8	2,332,392	1,299,835	1,032,557	-5.6	-7.0	-3.6
1,320,759	-1.7	-1.8	-1.5	2,338,519	1,295,677	1,042,842	0.3	-0.3	1.0
1,317,229	-0.2	-0.1	-0.3	2,317,856	1,290,639	1,027,217	-0.9	-0.4	-1.5
1,326,082	0.5	0.3	0.7	2,301,895	1,281,571	1,020,324	-0.7	-0.7	-0.7
1,294,522	-2.4	-2.4	-2.4	2,259,688	1,258,196	1,001,492	-1.8	-1.8	-1.8
1,319,527	2.2	2.5	1.9	2,334,738	1,302,959	1,031,779	3.3	3.6	3.0
1,272,193	-3.7	-3.9	-3.6	2,275,331	1,266,927	1,008,404	-2.5	-2.8	-2.3
1,273,156	0.0	-0.0	0.1	2,287,310	1,268,580	1,018,730	0.5	0.1	1.0
1,270,058	-0.4	-0.5	-0.2	2,293,493	1,268,174	1,025,319	0.3	-0.0	0.6
1,269,480	-0.2	-0.3	0.0	2,297,005	1,268,548	1,028,457	0.2	0.0	0.3
1,260,625	0.0	0.8	-0.7	2,247,492	1,250,483	997,009	-2.2	-1.4	-3.1
1,262,752	-0.7	-1.5	0.2	2,242,845	1,241,805	1,001,040	-0.2	-0.7	0.4
1,240,052	-2.2	-2.5	-1.8	2,255,362	1,245,321	1,010,041	0.6	0.3	0.9
1,209,129	-2.1	-1.7	-2.5	2,229,186	1,232,455	996,731	-1.2	-1.0	-1.3
1,181,815	-2.1	-2.0	-2.3	2,188,590	1,210,706	977,884	-1.8	-1.8	-1.9

Note) Figures for the years from 1954 to 1972 do not include the migrants to or those from Okinawa-ken.

However, the number of migrants which includes Okinawa-ken during the period from May 15 to December 31, 1972 :  
Both sexes 8,416,246, Male 4,443,260 and Female 3,972,986

1) Figures for 1958 are the results for the period from March to December.

2) The changes from previous year in 1973 were computed with the figures excluding the migrants for Okinawa-ken.

第2表 男女別移動者数、都道府県内移動者数及び

Table 2. Number of Internal Migrants Intra-prefectural Migrants and

外国人移動者

年 Year	移動者数(市区町村間) Internal migrants						都道府	
	総数 Both sexes	男 Male	女 Female	対前年増加率(%) (ーは減少) Change from previous year (ー decrease)			総数 Both sexes	男 Male
				総数 Both sexes	男 Male	女 Female		
昭和 29年 1954	...	...	...	...	...	...	...	...
30 1955	...	...	...	...	...	...	...	...
31 1956	...	...	...	...	...	...	...	...
32 1957	...	...	...	...	...	...	...	...
33 1958	...	...	...	...	...	...	...	...
34 1959	...	...	...	...	...	...	...	...
35 1960	...	...	...	...	...	...	...	...
36 1961	...	...	...	...	...	...	...	...
37 1962	...	...	...	...	...	...	...	...
38 1963	...	...	...	...	...	...	...	...
39 1964	...	...	...	...	...	...	...	...
40 1965	...	...	...	...	...	...	...	...
41 1966	...	...	...	...	...	...	...	...
42 1967	...	...	...	...	...	...	...	...
43 1968	...	...	...	...	...	...	...	...
44 1969	...	...	...	...	...	...	...	...
45 1970	...	...	...	...	...	...	...	...
46 1971	...	...	...	...	...	...	...	...
47 1972	...	...	...	...	...	...	...	...
48 1973	...	...	...	...	...	...	...	...
49 1974	...	...	...	...	...	...	...	...
50 1975	...	...	...	...	...	...	...	...
51 1976	...	...	...	...	...	...	...	...
52 1977	...	...	...	...	...	...	...	...
53 1978	...	...	...	...	...	...	...	...
54 1979	...	...	...	...	...	...	...	...
55 1980	...	...	...	...	...	...	...	...
56 1981	...	...	...	...	...	...	...	...
57 1982	...	...	...	...	...	...	...	...
58 1983	...	...	...	...	...	...	...	...
59 1984	...	...	...	...	...	...	...	...
60 1985	...	...	...	...	...	...	...	...
61 1986	...	...	...	...	...	...	...	...
62 1987	...	...	...	...	...	...	...	...
63 1988	...	...	...	...	...	...	...	...
平成 元年 1989	...	...	...	...	...	...	...	...
2 1990	...	...	...	...	...	...	...	...
3 1991	...	...	...	...	...	...	...	...
4 1992	...	...	...	...	...	...	...	...
5 1993	...	...	...	...	...	...	...	...
6 1994	...	...	...	...	...	...	...	...
7 1995	...	...	...	...	...	...	...	...
8 1996	...	...	...	...	...	...	...	...
9 1997	...	...	...	...	...	...	...	...
10 1998	...	...	...	...	...	...	...	...
11 1999	...	...	...	...	...	...	...	...
12 2000	...	...	...	...	...	...	...	...
13 2001	...	...	...	...	...	...	...	...
14 2002	...	...	...	...	...	...	...	...
15 2003	...	...	...	...	...	...	...	...
16 2004	...	...	...	...	...	...	...	...
17 2005	...	...	...	...	...	...	...	...
18 2006	...	...	...	...	...	...	...	...
19 2007	...	...	...	...	...	...	...	...
20 2008	...	...	...	...	...	...	...	...
21 2009	...	...	...	...	...	...	...	...
22 2010	...	...	...	...	...	...	...	...
23 2011	...	...	...	...	...	...	...	...
24 2012	...	...	...	...	...	...	...	...
25 2013	...	...	...	...	...	...	...	...
26 2014	299,590	159,250	140,340	...	...	...	154,055	79,452
27 2015	343,070	186,166	156,904	14.5	16.9	11.8	175,028	91,736
28 2016	370,750	202,678	168,072	8.1	8.9	7.1	185,735	98,497
29 2017	425,036	235,498	189,538	14.6	16.2	12.8	207,282	111,105
30 2018	469,461	263,823	205,638	10.5	12.0	8.5	227,353	123,424
令和 元年 2019	514,274	291,524	222,750	9.5	10.5	8.3	243,193	133,156
2 2020	414,869	235,799	179,070	-19.3	-19.1	-19.6	198,369	108,167
3 2021	429,023	243,117	185,906	3.4	3.1	3.8	195,228	106,282
4 2022	535,765	302,829	232,936	24.9	24.6	25.3	237,693	130,016
5 2023	566,677	323,084	243,593	5.8	6.7	4.6	251,224	138,713
6 2024	604,591	348,385	256,206	6.7	7.8	5.2	269,932	149,331

(注) 2014年から外国人移動者の集計を開始している。



## 住民基本台帳人口移動報告について

住民基本台帳人口移動報告は、市町村長（東京都特別区の区長を含む。）が作成する住民基本台帳により、人口の移動状況を明らかにすることを目的とする。

本報告は、住民基本台帳法（昭和42年法律第81号）に基づいて、届出等のあった転入者に係る事項のうち、従前の住所（市区町村コード）、性別、年齢（出生年月日）、異動年月により作成したものである。

※ 2012年7月に住民基本台帳法の一部を改正する法律が施行されたことに伴い、住民基本台帳ネットワークシステムにおいて外国人も対象となった2013年7月8日以降は、日本の国籍を有しない者のうち住民基本台帳法で定めている者についても本報告の対象としている。

### （用語の解説）

#### 移動者

市区町村（区とは、東京都特別区部及び政令指定都市の区をいう。以下同じ。）の境界を越えて、日本国内で住所を移した者をいう。同一市区町村内で住所の変更をした者及び従前の住所が不詳の者（「移動前の住所地不詳」という。）は含まない。

各月及び各年の移動者は、住民基本台帳法の規定に基づいて、当該期間内に転入届出のあった者及び職権記載がなされた者であり、住民票に記載された時点で移動者に計上している。また、同一人が当該期間内に2回以上住所を移した場合は、その都度、移動者に計上される。

#### 日本人移動者

日本国籍を有する者が移動者となった場合をいう。

#### 外国人移動者

日本国籍を有しない者のうち、観光などの短期滞在者等を除き適法に3か月を超える在留資格と住所を有する者が移動者となった場合をいう。

#### 市区町村間移動者数

市区町村の境界を越えて、日本国内で住所を移した者の数（市町村合併日以降の旧市町村間の移動は計上されない。）をいう。

#### 都道府県内移動者数

都道府県の区域内で、市区町村の境界を越えて住所を移した者の数をいう（以下の自都市内区間移動者数を含む。）。

#### 自都市内区間移動者数

21大都市（東京都特別区部及び政令指定都市をいう。以下同じ。）の区域内で、区の境界を越えて住所を移した者の数をいう。

#### 都道府県間移動者数

都道府県の境界を越えて、日本国内で住所を移した者の数をいう。

## 転入者数

### 他都道府県からの転入者数

都道府県の区域内に、他の都道府県から住所を移した者の数をいう。

### 他市区町村からの転入者数

市区町村の区域内に、他の市区町村から住所を移した者の数をいう。

### 移動前の住所地別転入者数

転入者を、移動前の住所地（都道府県又は市区町村）別に計上したもの

## 転出者数

転入者の従前の住所地（都道府県及び市区町村別）によって統計局で算出した数である。したがって、必ずしも転出届出のあった者の数とは一致しない。

### 他都道府県への転出者数

都道府県の境界を越えて他の都道府県へ住所を移した者の数をいう。

### 他市区町村への転出者数

市区町村の境界を越えて他の市区町村へ住所を移した者の数をいう。

### 移動後の住所地別転出者数

転出者を、移動後の住所地（都道府県又は市区町村）別に計上したもの

## 転入超過数

都道府県又は市区町村の転入者数から転出者数を差し引いた数をいう。なお、転入超過数がマイナス（－）の場合は、転出超過を示す。

## 国外からの転入者数

国境を越えて、他の国から日本へ住所を移し、転入届出のあった者の数をいう。

## 国外への転出者数

国境を越えて、日本から他の国へ住所を移し、転出届出のあった者の数をいう。

## 職権消除等

職権により住民票を消除された者のうち、国籍喪失（日本人住民）、帰化等（外国人住民）を除いた者の数をいう。

## 移動前の住所地不詳

職権により住民票に記載された者等のうち、移動前の住所地が不詳の者の数をいう。

本報告は、住民基本台帳法（昭和42年法律第81号）の規定により市町村に届出等のあった移動に係る情報を集計したものです。

なお、災害等の影響を受けて被災地から避難した人に係る移動については、避難先の市町村に転入の届出があった人についてのみ、移動者として計上されています。

- ◆「住民基本台帳人口移動報告」の結果や公表予定日等の情報については、インターネットを通じて提供しています。

ホームページの URL は、<https://www.stat.go.jp/data/idou/index.html> です。

住民基本台帳人口移動報告

検索 

政府統計の総合窓口（e-Stat）の URL は、<https://www.e-stat.go.jp/> です。

## 問合せ先



総務省統計局 統計調査部国勢統計課 人口移動調査係

〒 162-8668 東京都新宿区若松町1-9-1号

TEL (代表) 03-5273-2020 内線 34419

(直通) 03-5273-1157

Eメール [c-idou@soumu.go.jp](mailto:c-idou@soumu.go.jp)

統計データを引用・転載する場合には、出典の表記をお願いします。

(例) 資料：「住民基本台帳人口移動報告」（総務省統計局）