

住民基本台帳人口移動報告
平成22年詳細集計結果
(要約)

MIC Ministry of Internal Affairs
and Communications
平成23年4月28日

基本集計と詳細集計の公表内容について

ー平成22年結果から年齢及び市区町村情報を追加した統計表を公表しますー

◇基本集計（平成23年2月28日公表済み）

- ・男女別都道府県，20大都市ごとの転入者数，転出者数，転入超過数
- ・男女別都道府県間移動者数
- ・男女，年齢（5歳階級）別転入者数，転出者数，転入超過数

◇詳細集計

基本集計の内容に加え

- ・年齢（各歳）別都道府県，20大都市ごとの転入者数，転出者数，転入超過数
- ・年齢（3区分）別市区町村ごとの転入者数，転出者数，転入超過数
- ・移動率

を公表します。このため都道府県間移動者数等一部の値については，公表済みの値となっています。

都道府県間移動率は1.85%で過去最低

- 日本人の市区町村間の移動者数は508万4579人となり，7年連続の減少。移動率は4.04%となり，7年連続の低下
- 都道府県間移動者数は233万2392人となり，15年連続の減少。移動率は1.85%となり，15年連続低下し，過去最低
- 都道府県内移動者数は275万2187人となり，7年連続の減少。移動率は2.19%となり，7年連続の低下（「結果の概要」1ページ）

図1 移動率の推移（昭和29年～平成22年）

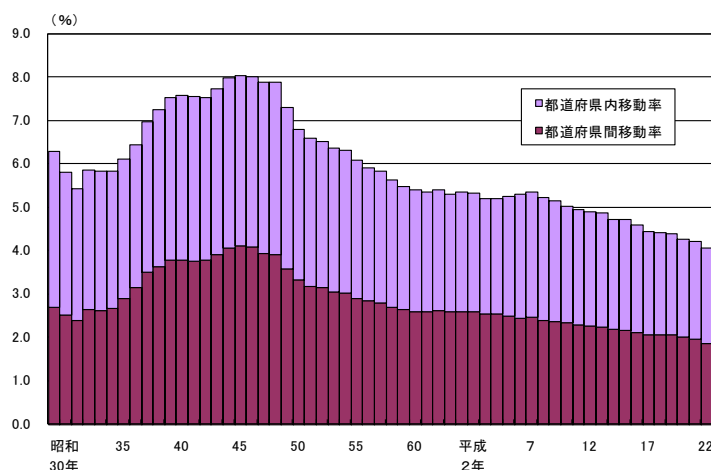

都道府県の転入・転出超過率は共に低下傾向

- 都道府県別に転入・転出の状況を見ると、転入超過となったのは8都県。転入超過率は、東京都(0.38%)が最も高く、次いで千葉県(0.23%)、埼玉県(0.22%)などとなり、前年に比べ、6都県で低下
- 転出超過となったのは39道府県。転出超過率は、青森県(0.37%)が最も高く、次いで秋田県及び長崎県(共に0.34%)などとなり、前年に比べ、31道府県で低下 (「結果の概要」5, 6ページ)

図2 都道府県別転入・転出超過率(平成21年,平成22年)

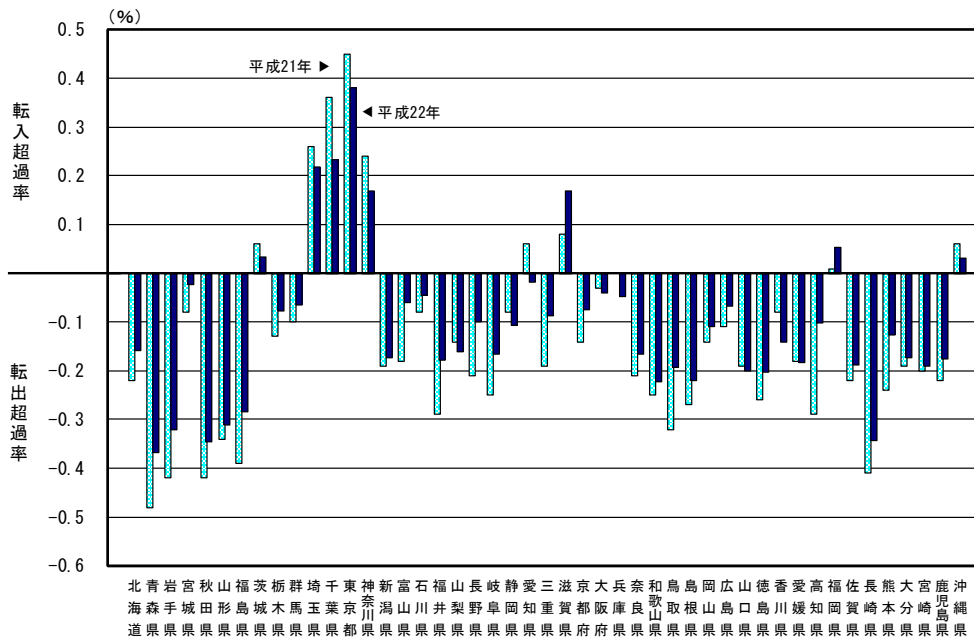

東京圏の転入超過率は低下,名古屋圏及び大阪圏の転出超過率は上昇

- 3大都市圏(東京圏,名古屋圏及び大阪圏)の転入・転出の状況を見ると、3大都市圏全体では7万6137人の転入超過となり、平成8年以降15年連続で転入超過。前年に比べ2万8232人の減少
- 東京圏では9万2829人の転入超過。転入超過率は0.27%と、前年に比べ0.07ポイント低下
- 名古屋圏では6242人の転出超過。転出超過率は0.06%。前年に比べ0.02ポイント上昇
- 大阪圏では1万450人の転出超過。転出超過数が1万人を上回るのは2年ぶり。転出超過率は0.06%と、前年に比べ0.01ポイント上昇

図3 3大都市圏の転入・転出超過率の推移(昭和29年~平成22年)

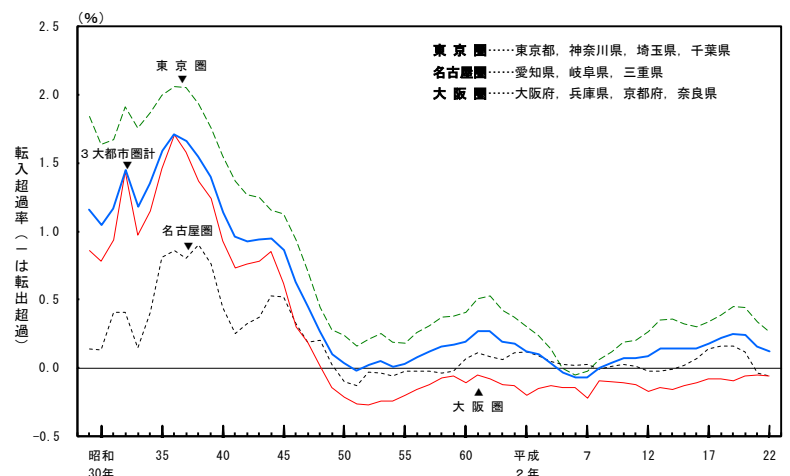

(「結果の概要」7~13ページ)

東京圏の各都県とも東京圏以外の道府県からの転入超過数が減少

東京圏を構成する各都県（東京都，神奈川県，埼玉県及び千葉県）と「その他の道府県」のそれぞれの間の転入・転出の状況をみると，東京都は千葉県との間の移動者数が転入超過に転じ，各都県とも「その他の道府県」からの転入超過数が減少（「結果の概要」9 ページ）

図4 東京都，神奈川県，埼玉県及び千葉県の転入・転出状況（平成21年，平成22年）

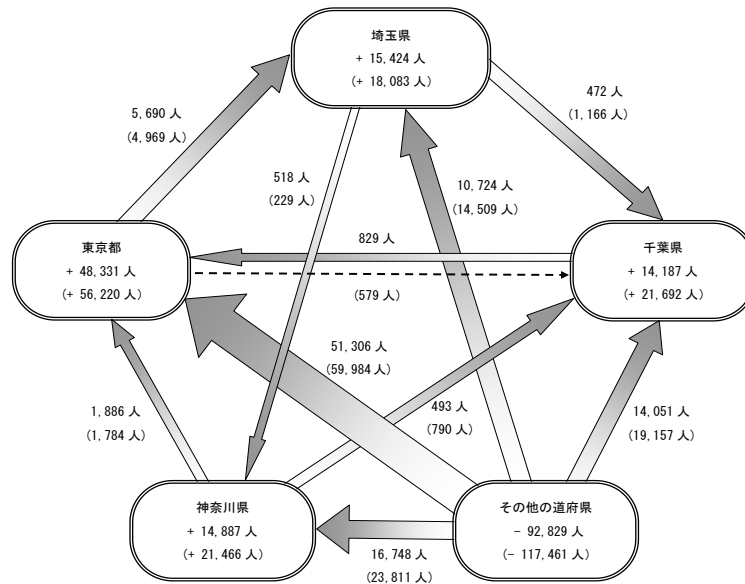

愛知県は名古屋圏以外の都道府県との間の移動者数が転出超過に転じる

名古屋圏を構成する各県（愛知県，岐阜県及び三重県）と「その他の都道府県」のそれぞれの間の転入・転出の状況をみると，愛知県は「その他の都道府県」との間の移動者数が転出超過に転じ，岐阜県及び三重県からの転入超過数も減少（「結果の概要」11 ページ）

図5 愛知県，岐阜県及び三重県の転入・転出状況（平成21年，平成22年）

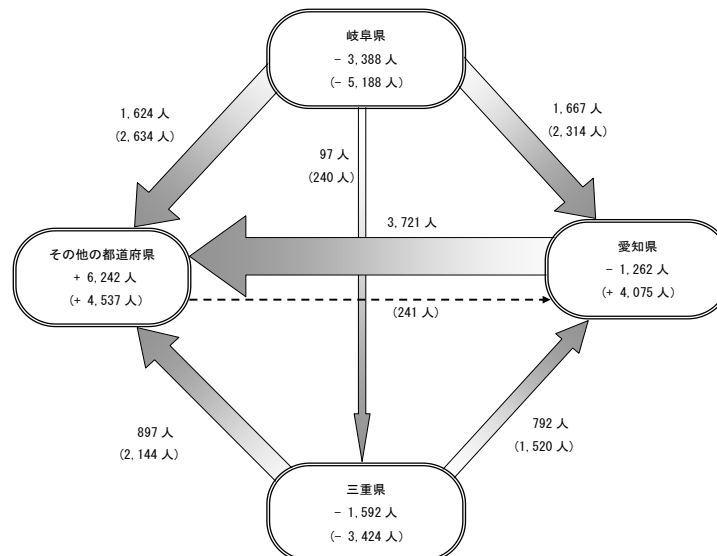

大阪圏の各府県とも大阪圏以外の都道県へ転出超過

大阪圏を構成する各府県（大阪府、兵庫県、京都府及び奈良県）と「その他の都道県」のそれぞれの間の転入・転出の状況をみると、各府県とも前年に引き続き「その他の都道県」へ転出超過

（「結果の概要」13ページ）

図6 大阪府、兵庫県、京都府及び奈良県の転入・転出状況（平成21年、平成22年）

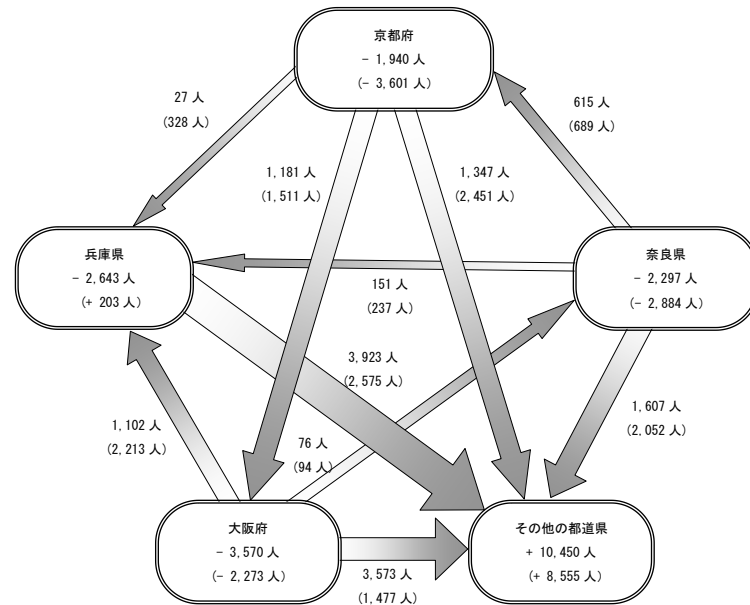

注1) 〇内の数字は〇内の地域の平成22年の転入超過数である。なお、マイナスは転出超過数である。
 注2) 矢印の数字は始点側から終点側への平成22年の転出超過数である。
 注3) ()内は平成21年の結果である。

全国の市町村のうち、4分の3が転出超過

- 全国1726市町村^{注1)}のうち、転入超過^{注2)}は東京都特別区部^{注3)}（3万3098人）、大阪府大阪市（5820人）、埼玉県さいたま市（5693人）など451市町村。全市町村の26.1%
- 転出超過は千葉県市川市（1683人）、大阪府吹田市（1366人）、福島県いわき市（1130人）など1275市町村。全市町村の73.9%
- 市別^{注4)}に転入超過率をみると、高知県香南市（2.47%）が最も高く、次いで茨城県つくばみらい市（1.88%）、茨城県守谷市（1.63%）など
- 市別に転出超過率をみると、北海道歌志内市（2.33%）が最も高く、次いで北海道夕張市（2.13%）、香川県善通寺市（1.73%）などとなり、上位10市のうち6市が北海道となっている

（「結果の概要」14～16ページ）

注1) 平成22年12月31日現在、住民基本台帳ネットワークシステムに接続していない福島県矢祭町及び東京都国立市の2市町については、転出者数及び転入超過数においては除く。

注2) 転入超過数0の市町村については転入超過に含める。

注3) 東京都特別区部は1市として扱う。

注4) 町村については、在留外国人統計を用いて日本人人口を算出することができないため、転入・転出超過率においては除く。

表1 転入・転出超過数の多い市町村（平成22年）

転入超過数の多い市町村					転出超過数の多い市町村				
	転入超過数の多い市町村	転入超過数	日本人人口	転入超過率		転出超過数の多い市町村	転出超過数	日本人人口	転出超過率
		人	千人	%			人	千人	%
1	東京都特別区部（東京都） ²⁾	33,098	8,603	0.38	1	市川市（千葉県）	1,683	461	0.37
2	大阪市（大阪府）	5,820	2,545	0.23	2	吹田市（大阪府）	1,366	351	0.39
3	さいたま市（埼玉県）	5,693	1,206	0.47	3	いわき市（福島県）	1,130	340	0.33
4	福岡市（福岡県）	5,389	1,440	0.37	4	長崎市（長崎県）	1,123	440	0.26
5	札幌市（北海道）	5,288	1,905	0.28	5	八戸市（青森県）	1,109	237	0.47
6	川崎市（神奈川県）	4,778	1,394	0.34	6	釧路市（北海道）	1,064	181	0.59
7	横浜市（神奈川県）	3,781	3,611	0.10	7	呉市（広島県）	1,035	236	0.44
8	千葉市（千葉県）	3,633	940	0.39	8	尼崎市（兵庫県）	1,015	441	0.23
9	船橋市（千葉県）	3,306	597	0.55	9	日立市（茨城県）	995	192	0.52
10	藤沢市（神奈川県）	2,919	408	0.72	10	国分寺市（東京都）	959	119	0.81
11	川越市（埼玉県）	2,497	338	0.74	11	大東市（大阪府）	952	124	0.77
12	西東京市（東京都）	2,432	193	1.26	12	富田林市（大阪府）	940	118	0.80
13	柏市（千葉県）	2,358	398	0.59	13	豊田市（愛知県）	921	406	0.23
14	八王子市（東京都）	2,308	571	0.40	14	函館市（北海道）	894	278	0.32
15	流山市（千葉県）	2,204	162	1.36	15	小樽市（北海道）	891	132	0.68
16	神戸市（兵庫県）	2,158	1,500	0.14	16	北九州市（福岡県）	870	965	0.09
17	越谷市（埼玉県）	1,915	322	0.59	17	青森市（青森県）	862	298	0.29
18	つくば市（茨城県）	1,736	207	0.84	18	門真市（大阪府）	829	127	0.65
19	町田市（東京都）	1,716	422	0.41	19	三鷹市（東京都）	828	183	0.45
20	大津市（滋賀県）	1,624	333	0.49	20	岡崎市（愛知県）	822	362	0.23

注1) 平成22年国勢調査の人口速報集計による人口から平成22年版在留外国人統計の外国人人口を引いて算出している。
 2) 東京都特別区部は1市として扱う。

表2 転入・転出超過率の高い市（平成22年）

転入超過率の高い市					転出超過率の高い市				
	転入超過率の高い市	転入超過数	日本人人口	転入超過率		転出超過率の高い市	転出超過数	日本人人口	転出超過率
		人	千人	%)			人	千人	%)
1	香南市（高知県）	841	34	2.47	1	歌志内市（北海道）	93	4	2.33
2	つくばみらい市（茨城県）	828	44	1.88	2	夕張市（北海道）	234	11	2.13
3	守谷市（茨城県）	1,008	62	1.63	3	善通寺市（香川県）	589	34	1.73
4	印西市（千葉県）	1,402	87	1.61	4	赤平市（北海道）	198	13	1.52
5	稲城市（東京都）	1,228	84	1.46	5	留萌市（北海道）	343	24	1.43
6	名取市（宮城県）	1,042	73	1.43	6	大月市（山梨県）	372	28	1.33
7	流山市（千葉県）	2,204	162	1.36	7	大洲市（愛媛県）	626	47	1.33
8	西東京市（東京都）	2,432	193	1.26	8	対馬市（長崎県）	444	34	1.31
9	白井市（千葉県）	743	60	1.24	9	士別市（北海道）	286	22	1.30
10	木津川市（京都府）	797	69	1.16	10	三笠市（北海道）	120	10	1.20
11	小金井市（東京都）	1,312	116	1.13		国東市（大分県）	383	32	1.20
12	戸田市（埼玉県）	1,259	119	1.06	12	水俣市（熊本県）	321	27	1.19
	草津市（滋賀県）	1,372	129	1.06	13	根室市（北海道）	330	29	1.14
14	合志市（熊本県）	565	55	1.03	14	尾花沢市（山形県）	210	19	1.11
15	鎌ヶ谷市（千葉県）	999	107	0.93	15	中間市（福岡県）	484	44	1.10
16	豊見城市（沖縄県）	510	57	0.89	16	美唄市（北海道）	260	26	1.00
17	牛久市（茨城県）	706	80	0.88	17	瑞浪市（岐阜県）	383	39	0.98
18	木更津市（千葉県）	1,096	127	0.86	18	伊豆市（静岡県）	326	34	0.96
19	つくば市（茨城県）	1,736	207	0.84	19	多久市（佐賀県）	201	21	0.96
20	行橋市（福岡県）	550	70	0.79	20	嘉麻市（福岡県）	393	42	0.94

注1) 平成22年国勢調査の人口速報集計による人口から平成22年版在留外国人統計の外国人人口を引いて算出している。
 2) 同率のものは市町村コードの昇順に掲載。

図7 転入超過の市町村の割合（平成22年）

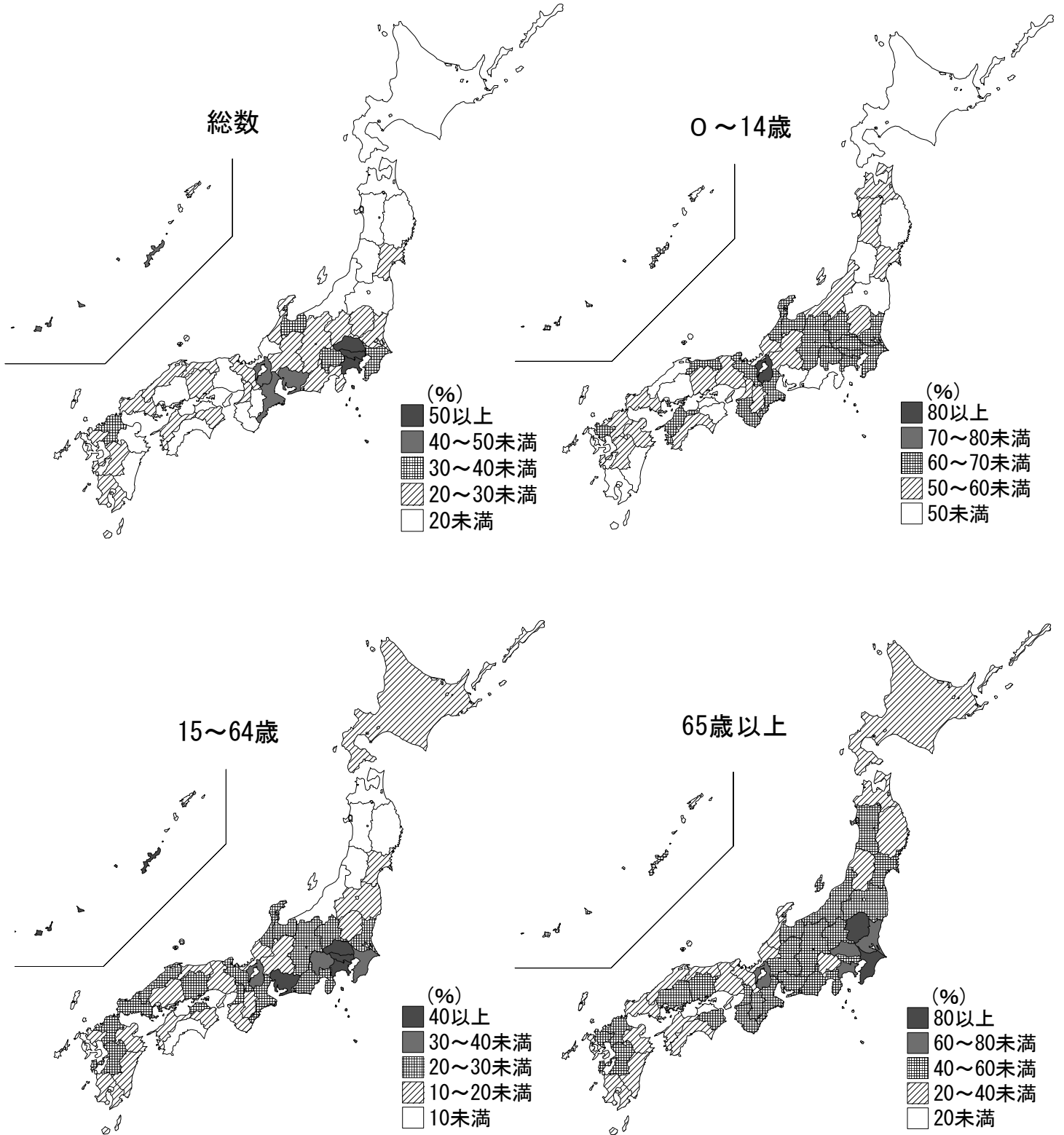

生産年齢区分(15～64歳)が転入超過の市町村割合が最も高いのは東京都

- 全国の市町村を年齢3区分別にみると、0～14歳で転入超過となったのは942市町村（全国1726市町村のうち54.6%）、15～64歳では379市町村（同22.0%）、65歳以上では758市町村（同43.9%）
- 転入超過の市町村の割合が高い都道府県をみると、0～14歳では滋賀県（84.2%）、千葉県（68.5%）、富山県（66.7%）など。15～64歳では東京都（59.0%）、神奈川県（54.5%）、愛知県（43.9%）など。65歳以上では栃木県及び千葉県（共に81.5%）、茨城県（79.5%）など
- 転出超過の市町村の割合が高い都道府県をみると、0～14歳では長崎県（66.7%）、宮崎県（61.5%）、静岡県（60.0%）など。15～64歳では山形県（97.1%）、岩手県（94.1%）、新潟県（93.3%）など。65歳以上では香川県（82.4%）、北海道（78.8%）、島根県（76.2%）など

（「結果の概要」14ページ）

都道府県間移動者の3分の2は18～39歳

都道府県間移動者数を年齢各歳別にみると、22歳が12万4901人（都道府県間移動者の5.4%）と最も多くなっている。次いで24歳が9万9427人（同4.3%）、25歳が9万6643人（同4.1%）などとなり、都道府県間移動は20代及び30代が大きな割合を占めている。

また、18歳が7万7856人（同3.3%）で8番目に多くなっており、18～39歳で都道府県間移動者の65.6%を占めている

（「結果の概要」19ページ）

図8 年齢各歳別都道府県間移動者数（平成22年）

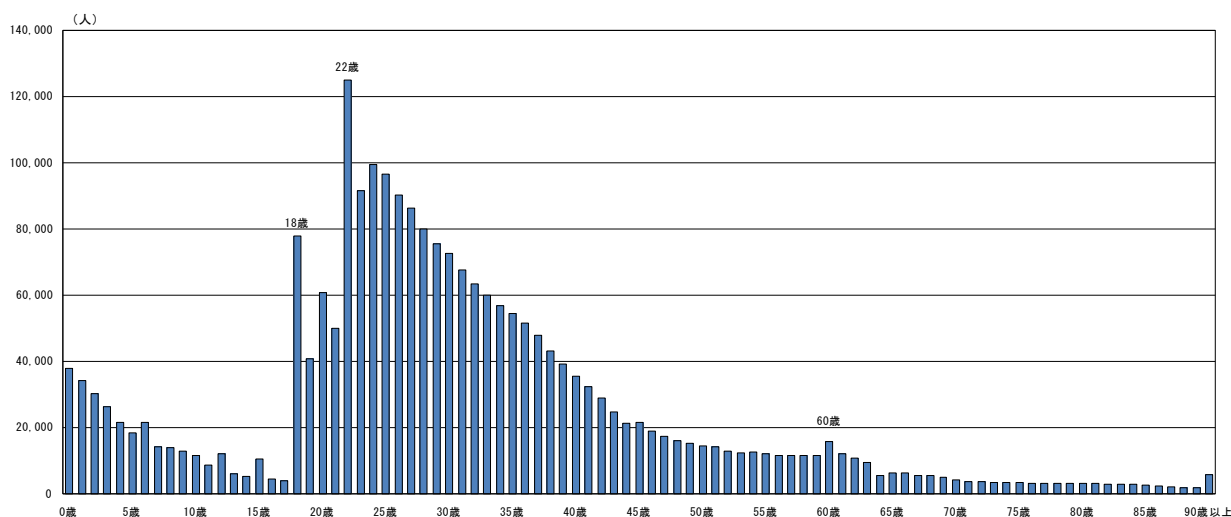

- 毎月の結果は、翌月下旬に公表しています。
- 毎年の結果は、翌年1月に「基本集計結果」、4月に「詳細集計結果」を公表しています。住民基本台帳人口移動報告平成22年の「基本集計結果」は、平成23年2月28日に公表しました（平成22年のみ2月公表）。
- ◆ 詳しい結果を御覧になる場合は、次のURLを御参照ください。
<http://www.stat.go.jp/data/idou/4.htm>

住民基本台帳人口移動報告

－平成22年詳細集計結果－

平成 23 年 4 月

総務省統計局

基本集計と詳細集計の公表内容について

—平成22年結果から年齢及び市区町村情報を追加した統計表を公表します—

◇基本集計（平成23年2月28日公表済み）

- ・男女別都道府県，20大都市ごとの転入者数，転出者数，転入超過数
- ・男女別都道府県間移動者数
- ・男女，年齢（5歳階級）別転入者数，転出者数，転入超過数

◇詳細集計

基本集計の内容に加え

- ・年齢（各歳）別都道府県，20大都市ごとの転入者数，転出者数，転入超過数
- ・年齢（3区分）別市区町村ごとの転入者数，転出者数，転入超過数
- ・移動率

を公表します。このため都道府県間移動者数等一部の値については，公表済みの値となっています。

目 次

結果の概要

I	移動者数及び移動率	1
II	都道府県別転入・転出の状況	3
III	3大都市圏（東京圏，名古屋圏及び大阪圏）の転入・転出の状況	7
IV	各都市圏の転入・転出の状況	
1	東京圏，東京都及び東京都特別区部の転入・転出の状況	8
2	名古屋圏，愛知県及び名古屋市の転入・転出の状況	10
3	大阪圏，大阪府及び大阪市の転入・転出の状況	12
V	市町村の転入・転出の状況	14
1	20大都市の転入・転出の状況	17
2	都道府県庁所在市の転入・転出の状況	18
VI	年齢各歳別の都道府県間移動者数	19

統計表

第1表	男女別移動者数，都道府県内移動者数及び都道府県間移動者数の推移 —全国（昭和29年～平成22年）	22
第2表	転入超過数の推移 —全国，都道府県，20大都市（平成5年～平成22年）	24
第3表	都道府県内移動者数，他都道府県からの転入者数及び他都道府県への 転出者数—全国，都道府県，20大都市（平成21年，平成22年）	26
第4表	移動前の住所地別転入者数及び移動後の住所地別転出者数—都道府県， 3大都市圏（東京圏，名古屋圏，大阪圏），20大都市（平成22年）	28
第5表	3大都市圏（東京圏，名古屋圏，大阪圏）の転入者数，転出者数及び 転入超過数の推移（昭和29年～平成22年）	34

参考表

参考表1	転入・転出超過率の推移（平成19年～平成22年）	36
参考表2	都道府県別の転入・転出超過数の多い年齢（平成22年）	37

第2表，第3表，第4表の注		38
住民基本台帳人口移動報告について		39

結 果 の 概 要

— 詳細集計 —

I 移動者数及び移動率

都道府県間の移動者数は15年連続減少、移動率は1.85%で過去最低を更新

平成22年の1年間における日本人の市区町村間の移動者数（市区町村間で住所を移し、転入の届出を行った者の数）は508万4579人で、前年に比べ21万5446人（4.1%）の減少と、16年以降7年連続の減少となっている。男女別にみると、男女共に平成16年以降7年連続の減少となっている。

移動者数の推移をみると、昭和30年代から40年代半ばにかけては、我が国の経済が高度成長期にあり、移動者数が増加した。しかし、第一次石油危機が発生した翌年の昭和49年以降は減少に転じ、61年まではほぼ一貫して減少が続いた後、62年以降はほぼ同水準で推移した。平成7年には阪神・淡路大震災の影響もあったことから、移動者数は一時的に増加したが、8年以降は再び減少に転じ、その後は15年を除き減少が続いている。

移動率（10月1日現在の日本人人口に対する移動者数の比率）は4.04%と、前年に比べ0.17ポイント低下し、平成16年以降7年連続の低下となっている。男女別にみると、男性は平成8年以降15年連続の低下、女性は16年以降7年連続の低下となっている。

移動者数を都道府県間移動者数と都道府県内移動者数に分けてみると、都道府県間移動者数は233万2392人で、前年に比べ13万7187人（5.6%）の減少と、平成8年以降15年連続の減少となっている。男女別にみると、男性は平成8年以降15年連続の減少、女性は14年以降9年連続の減少となっている。

都道府県間移動率は1.85%と、前年に比べ0.11ポイント低下し、3年連続の2%未満で、平成8年以降15年連続の低下となり、過去最低となっている。男女別にみると、男女共に平成8年以降15年連続の低下となっている。

都道府県内移動者数は275万2187人で、前年に比べ7万8259人（2.8%）の減少と、平成16年以降7年連続の減少となっている。男女別にみると、男性は平成16年から減少、21年はわずかに増加したが、22年は再び減少となっている。女性は平成16年以降7年連続の減少となっている。

都道府県内移動率は2.19%と、前年に比べ0.06ポイント低下し、平成16年以降7年連続の低下となっている。男女別にみると、男性は平成21年にわずかに上昇したが、22年は再び低下に転じ、女性は16年以降7年連続の低下となっている。

（図1、表1、統計表第1表）

図1 移動率の推移（昭和29年～平成22年）



表1 移動者数及び移動率の推移（昭和29年～平成22年）

年	移動者数 1)			対前年増加率			移動率 2)			日本人人口 3)
	総数	都道府県間	都道府県内	総数	都道府県間	都道府県内	総数	都道府県間	都道府県内	
昭和	人	人	人	%	%	%	%	%	%	千人
29年 1954	5,498,318	2,352,814	3,145,504	6.27	2.68	3.59	87,652
30 1955	5,140,569	2,227,052	2,913,517	-6.5	-5.3	-7.4	5.80	2.51	3.29	* 88,678
31 1956	4,859,625	2,121,781	2,737,844	-5.5	-4.7	-6.0	5.43	2.37	3.06	89,573
32 1957	5,268,248	2,380,316	2,887,932	8.4	12.2	5.5	5.83	2.64	3.20	90,327
33 1958	5,294,291	2,380,626	2,913,665	0.5	0.0	0.9	5.81	2.61	3.20	91,162
34 1959	5,357,658	2,442,633	2,915,025	1.2	2.6	0.0	5.82	2.65	3.17	92,033
35 1960	5,652,659	2,679,719	2,972,940	5.5	9.7	2.0	6.09	2.89	3.20	* 92,841
36 1961	6,012,494	2,952,389	3,060,105	6.4	10.2	2.9	6.42	3.15	3.27	93,724
37 1962	6,580,189	3,302,749	3,277,440	9.4	11.9	7.1	6.95	3.49	3.46	94,613
38 1963	6,936,831	3,472,747	3,464,084	5.4	5.1	5.7	7.26	3.63	3.62	95,580
39 1964	7,256,781	3,634,372	3,622,409	4.6	4.7	4.6	7.51	3.76	3.75	96,597
40 1965	7,380,637	3,692,233	3,688,404	1.7	1.6	1.8	7.56	3.78	3.78	* 97,681
41 1966	7,431,660	3,683,698	3,747,962	0.7	-0.2	1.6	7.55	3.74	3.81	98,443
42 1967	7,478,988	3,761,267	3,717,721	0.6	2.1	-0.8	7.51	3.78	3.73	99,603
43 1968	7,775,456	3,937,414	3,838,042	4.0	4.7	3.2	7.72	3.91	3.81	100,737
44 1969	8,125,600	4,115,576	4,010,024	4.5	4.5	4.5	7.97	4.04	3.93	101,938
45 1970	8,272,511	4,235,008	4,037,503	1.8	2.9	0.7	8.02	4.11	3.92	* 103,119
46 1971	8,359,711	4,256,605	4,103,106	1.1	0.5	1.6	8.00	4.07	3.92	104,539
47 1972	8,349,840	4,156,854	4,192,986	-0.1	-2.3	2.2	7.88	3.92	3.96	106,006
48 1973	8,538,820	4,234,338	4,304,482	4) 1.0	4) 0.4	4) 1.5	7.87	3.90	3.97	108,478
49 1974	8,026,879	3,932,387	4,094,492	-6.0	-7.1	-4.9	7.30	3.58	3.72	109,940
50 1975	7,543,506	3,697,721	3,845,785	-6.0	-6.0	-6.1	6.78	3.32	3.46	* 111,297
51 1976	7,391,627	3,565,121	3,826,506	-2.7	-3.6	-0.5	6.57	3.17	3.40	112,447
52 1977	7,395,319	3,567,559	3,827,760	0.0	0.1	0.0	6.51	3.14	3.37	113,514
53 1978	7,291,505	3,487,439	3,804,066	-1.4	-2.2	-0.6	6.37	3.04	3.32	114,534
54 1979	7,295,465	3,469,432	3,826,033	0.1	-0.5	0.6	6.32	3.00	3.31	115,496
55 1980	7,067,308	3,356,377	3,710,931	-3.1	-3.3	-3.0	6.07	2.88	3.19	* 116,391
56 1981	6,901,752	3,318,200	3,583,552	-2.3	-1.1	-3.4	5.89	2.83	3.06	117,222
57 1982	6,852,395	3,288,182	3,564,213	-0.7	-0.9	-0.5	5.80	2.79	3.02	118,043
58 1983	6,674,373	3,196,126	3,478,247	-2.6	-2.8	-2.4	5.62	2.69	2.93	118,839
59 1984	6,558,917	3,136,773	3,422,144	-1.7	-1.9	-1.6	5.48	2.62	2.86	119,593
60 1985	6,482,108	3,117,160	3,364,948	-1.2	-0.6	-1.7	5.39	2.59	2.80	* 120,328
61 1986	6,467,999	3,128,856	3,339,143	-0.2	0.4	-0.8	5.35	2.59	2.76	120,919
62 1987	6,536,868	3,171,170	3,365,698	1.1	1.4	0.8	5.38	2.61	2.77	121,482
63 1988	6,464,930	3,136,902	3,328,028	-1.1	-1.1	-1.1	5.30	2.57	2.73	121,947
平成										
元年 1989	6,517,930	3,158,749	3,359,181	0.8	0.7	0.9	5.33	2.58	2.75	122,356
2 1990	6,518,785	3,168,335	3,350,450	0.0	0.3	-0.3	5.31	2.58	2.73	* 122,721
3 1991	6,402,883	3,131,194	3,271,689	-1.8	-1.2	-2.4	5.20	2.54	2.66	123,123
4 1992	6,387,992	3,107,998	3,279,994	-0.2	-0.7	0.3	5.17	2.52	2.66	123,516
5 1993	6,502,831	3,079,080	3,423,751	1.8	-0.9	4.4	5.25	2.49	2.76	123,847
6 1994	6,561,214	3,022,279	3,538,935	0.9	-1.8	3.4	5.28	2.43	2.85	124,149
7 1995	6,632,096	3,049,567	3,582,529	1.1	0.9	1.2	5.33	2.45	2.88	* 124,428
8 1996	6,514,555	2,961,476	3,553,079	-1.8	-2.9	-0.8	5.22	2.37	2.85	124,708
9 1997	6,424,690	2,936,261	3,488,429	-1.4	-0.9	-1.8	5.14	2.35	2.79	124,961
10 1998	6,277,512	2,927,032	3,350,480	-2.3	-0.3	-4.0	5.01	2.34	2.68	125,248
11 1999	6,186,490	2,845,046	3,341,444	-1.4	-2.8	-0.3	4.93	2.27	2.66	125,427
12 2000	6,146,670	2,813,464	3,333,206	-0.6	-1.1	-0.2	4.89	2.24	2.65	* 125,613
13 2001	6,110,826	2,810,000	3,300,826	-0.6	-0.1	-1.0	4.85	2.23	2.62	125,930
14 2002	5,952,581	2,739,405	3,213,176	-2.6	-2.5	-2.7	4.72	2.17	2.55	126,053
15 2003	5,961,576	2,706,049	3,255,527	0.2	-1.2	1.3	4.72	2.14	2.58	126,206
16 2004	5,771,921	2,636,625	3,135,296	-3.2	-2.6	-3.7	4.57	2.09	2.48	126,266
17 2005	5,601,560	2,601,648	2,999,912	-3.0	-1.3	-4.3	4.44	2.06	2.38	* 126,205
18 2006	5,564,346	2,594,105	2,970,241	-0.7	-0.3	-1.0	4.41	2.06	2.35	126,154
19 2007	5,498,941	2,579,538	2,919,403	-1.2	-0.6	-1.7	4.36	2.05	2.32	126,085
20 2008	5,356,935	2,508,533	2,848,402	-2.6	-2.8	-2.4	4.25	1.99	2.26	125,947
21 2009	5,300,025	2,469,579	2,830,446	-1.1	-1.6	-0.6	4.21	1.96	2.25	125,820
22 2010	5,084,579	2,332,392	2,752,187	-4.1	-5.6	-2.8	4.04	1.85	2.19	* 125,870

注1) 昭和29年から47年までは、沖縄県の移動者数を含んでいない。

2) 移動率は、日本人人口に対する移動者数の比率である。

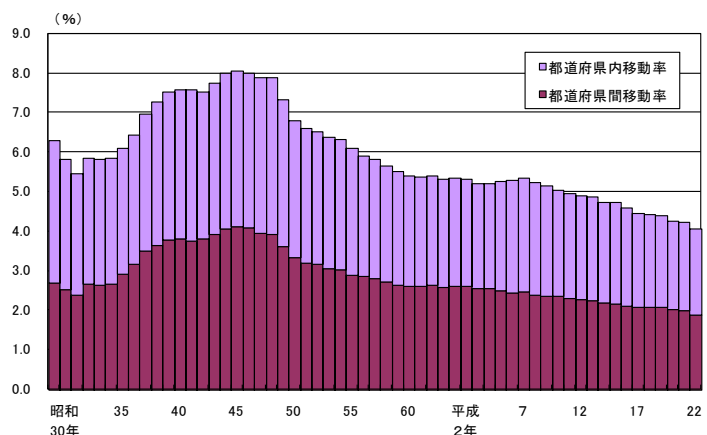
3) 日本人人口は *印の年は国勢調査、それ以外の年は各年10月1日現在の人口推計の結果である。

なお、昭和47年までは沖縄県の人口を含んでいない。

平成22年は平成22年国勢調査の人口速報集計による人口から平成22年版在留外国人統計の外国人人口を引いて算出している。

4) 対前年増加率は沖縄県を除いて算出している。

II 都道府県別転入・転出の状況

転入率が最も高いのは東京都の3.11%、転入率は前年より低下

都道府県別に転入者数をみると、東京都への転入者が39万6318人と最も多く、次いで神奈川県（21万5904人）が20万人台、埼玉県、千葉県、大阪府及び愛知県の4府県が10万人台となっている。これら6都府県への転入者数の合計は118万2999人となり、転入者総数の50.7%を占めている。

都道府県別に転入率（当該地域の10月1日現在の日本人人口に対する転入者数の比率）をみると、東京都が3.11%と最も高く、次いで千葉県（2.48%）、神奈川県（2.43%）、埼玉県（2.30%）などとなっている。一方、北海道が0.89%と最も低く、次いで新潟県（1.01%）、福井県（1.14%）などとなっている。

なお、転入率が前年より上昇しているのは高知県（1.42%）のみで、0.07ポイント上昇している。

（表2、統計表第3表）

転出率が最も高いのは東京都の2.73%、転出率は前年より低下

都道府県別に転出者数をみると、東京都からの転出者が34万7987人と最も多く、次いで神奈川県（20万1017人）が20万人台、大阪府、埼玉県、千葉県及び愛知県の4府県が10万人台となっている。これら6都府県からの転出者数の合計は109万5002人となり、転出者総数の46.9%を占めている。なお、転出者数が10万人以上の6都府県は、転入者数も10万人以上となっている。

都道府県別に転出率（当該地域の10月1日現在の日本人人口に対する転出者数の比率）をみると、東京都が2.73%と最も高く、次いで神奈川県（2.26%）、千葉県（2.25%）、京都府（2.13%）、埼玉県（2.08%）などとなっている。一方、北海道が1.05%と最も低く、次いで新潟県（1.18%）、富山県（1.23%）などとなっている。

なお、転出率が前年より上昇している都道府県はなく、香川県（2.01%）のみ前年と同率となっている。

（表2、統計表第3表）

表2 都道府県別の転入・転出者数及び移動率（平成22年）

都道府県	実数			移動率			（参考）平成21年	
	転入者数	転出者数	転入超過数 （－は転出超過）	転入率	転出率	転入超過率 （－は転出超過）	転入超過数 （－は転出超過）	転入超過率 （－は転出超過）
	人	人	人	%	%	%	人	%
全 国	2,332,392	2,332,392	0	1.85	1.85	0.00	0	0.00
01 北海道	48,784	57,421	-8,637	0.89	1.05	-0.16	-12,178	-0.22
02 青森県	19,963	24,995	-5,032	1.46	1.83	-0.37	-6,599	-0.48
03 岩手県	17,893	22,131	-4,238	1.35	1.67	-0.32	-5,543	-0.42
04 宮城県	47,358	47,914	-556	2.03	2.06	-0.02	-1,927	-0.08
05 秋田県	12,735	16,463	-3,728	1.18	1.52	-0.34	-4,549	-0.42
06 山形県	13,517	17,124	-3,607	1.16	1.47	-0.31	-4,000	-0.34
07 福島県	25,611	31,363	-5,752	1.27	1.55	-0.29	-7,909	-0.39
08 茨城県	50,029	49,085	944	1.72	1.69	0.03	1,722	0.06
09 栃木県	31,940	33,465	-1,525	1.62	1.70	-0.08	-2,573	-0.13
10 群馬県	27,335	28,633	-1,298	1.39	1.46	-0.07	-1,882	-0.10
11 埼玉県	162,483	147,059	15,424	2.30	2.08	0.22	18,083	0.26
12 千葉県	151,402	137,215	14,187	2.48	2.25	0.23	21,692	0.36
13 東京都	396,318	347,987	48,331	3.11	2.73	0.38	56,220	0.45
14 神奈川県	215,904	201,017	14,887	2.43	2.26	0.17	21,466	0.24
15 新潟県	23,754	27,858	-4,104	1.01	1.18	-0.17	-4,461	-0.19
16 富山県	12,664	13,310	-646	1.17	1.23	-0.06	-1,932	-0.18
17 石川県	17,182	17,705	-523	1.48	1.53	-0.05	-870	-0.08
18 福井県	9,058	10,468	-1,410	1.14	1.32	-0.18	-2,290	-0.29
19 山梨県	13,070	14,438	-1,368	1.54	1.71	-0.16	-1,182	-0.14
20 長野県	26,871	28,974	-2,103	1.27	1.37	-0.10	-4,528	-0.21
21 岐阜県	26,793	30,181	-3,388	1.32	1.49	-0.17	-5,188	-0.25
22 静岡県	52,128	56,022	-3,894	1.42	1.53	-0.11	-3,138	-0.08
23 愛知県	105,769	107,031	-1,262	1.47	1.49	-0.02	4,075	0.06
24 三重県	27,619	29,211	-1,592	1.53	1.62	-0.09	-3,424	-0.19
25 滋賀県	26,793	24,477	2,316	1.94	1.77	0.17	1,084	0.08
26 京都府	53,014	54,954	-1,940	2.05	2.13	-0.08	-3,601	-0.14
27 大阪府	151,123	154,693	-3,570	1.75	1.79	-0.04	-2,273	-0.03
28 兵庫県	90,632	93,275	-2,643	1.65	1.70	-0.05	203	0.00
29 奈良県	25,690	27,987	-2,297	1.85	2.01	-0.17	-2,884	-0.21
30 和歌山県	12,064	14,289	-2,225	1.21	1.44	-0.22	-2,504	-0.25
31 鳥取県	9,319	10,451	-1,132	1.60	1.79	-0.19	-1,853	-0.32
32 島根県	10,749	12,319	-1,570	1.51	1.73	-0.22	-1,899	-0.27
33 岡山県	28,005	30,089	-2,084	1.46	1.57	-0.11	-2,634	-0.14
34 広島県	47,265	49,167	-1,902	1.68	1.74	-0.07	-3,207	-0.11
35 山口県	23,041	25,927	-2,886	1.60	1.80	-0.20	-2,721	-0.19
36 徳島県	10,120	11,705	-1,585	1.30	1.50	-0.20	-2,038	-0.26
37 香川県	18,458	19,863	-1,405	1.87	2.01	-0.14	-834	-0.08
38 愛媛県	18,762	21,358	-2,596	1.32	1.50	-0.18	-2,637	-0.18
39 高知県	10,778	11,560	-782	1.42	1.52	-0.10	-2,178	-0.29
40 福岡県	98,435	95,762	2,673	1.96	1.91	0.05	469	0.01
41 佐賀県	15,906	17,494	-1,588	1.88	2.07	-0.19	-1,909	-0.22
42 長崎県	24,343	29,206	-4,863	1.72	2.06	-0.34	-5,886	-0.41
43 熊本県	28,759	31,031	-2,272	1.59	1.72	-0.13	-4,261	-0.24
44 大分県	19,505	21,548	-2,043	1.65	1.82	-0.17	-2,280	-0.19
45 宮崎県	19,870	22,017	-2,147	1.76	1.95	-0.19	-2,286	-0.20
46 鹿児島県	29,182	32,167	-2,985	1.72	1.89	-0.18	-3,757	-0.22
47 沖縄県	24,399	23,983	416	1.76	1.73	0.03	801	0.06

注) 移動率は、当該地域の10月1日現在の日本人人口に対する移動者数の比率である。

愛知県は14年ぶりに転出超過、大阪府は11年ぶりに転出超過数が前年に比べて増加

都道府県別に転入超過数をみると、東京都が4万8331人と最も多く、次いで埼玉県（1万5424人）、神奈川県（1万4887人）、千葉県（1万4187人）など8都県で転入超過となり、前年に比べ2県減少している。8都県は前年も転入超過であるが、福岡県及び滋賀県を除く6都県で転入超過数が減少している。東京都の転入超過数は、平成20年から21年では約2万7000人の大きな減少となったが、21年から22年では7889人の減少となっている。

転出超過数をみると、北海道が8637人と最も多く、次いで福島県（5752人）、青森県（5032人）、長崎県（4863人）など、39道府県で転出超過となっている。

前年の転入超過から転出超過へ転じたのは、愛知県及び兵庫県の2県で、このうち、愛知県は平成8年以来14年ぶりに転出超過となっている。転出超過数が前年に比べ増加しているのは、大阪府、静岡県、香川県、山梨県及び山口県の5府県で、前年の8府県から3県減少している。大阪府で転出超過数が増加するのは平成11年以来11年ぶりとなっている。これに対し、転出超過数が前年に比べ減少しているのは、北海道、長野県、福島県など32道府県で、減少幅は3000人台が北海道（3541人）、2000人台が2県、1000人台が12府県となっている。

平成21年、22年とも、転入超過数の最も多い東京都と転出超過数の最も多い北海道の差をみると、22年は5万6968人となっており、21年（6万8398人）より更に縮小している。

（図2，表2，統計表第2表，第3表）

図2 都道府県別転入・転出超過数（平成21年，平成22年）

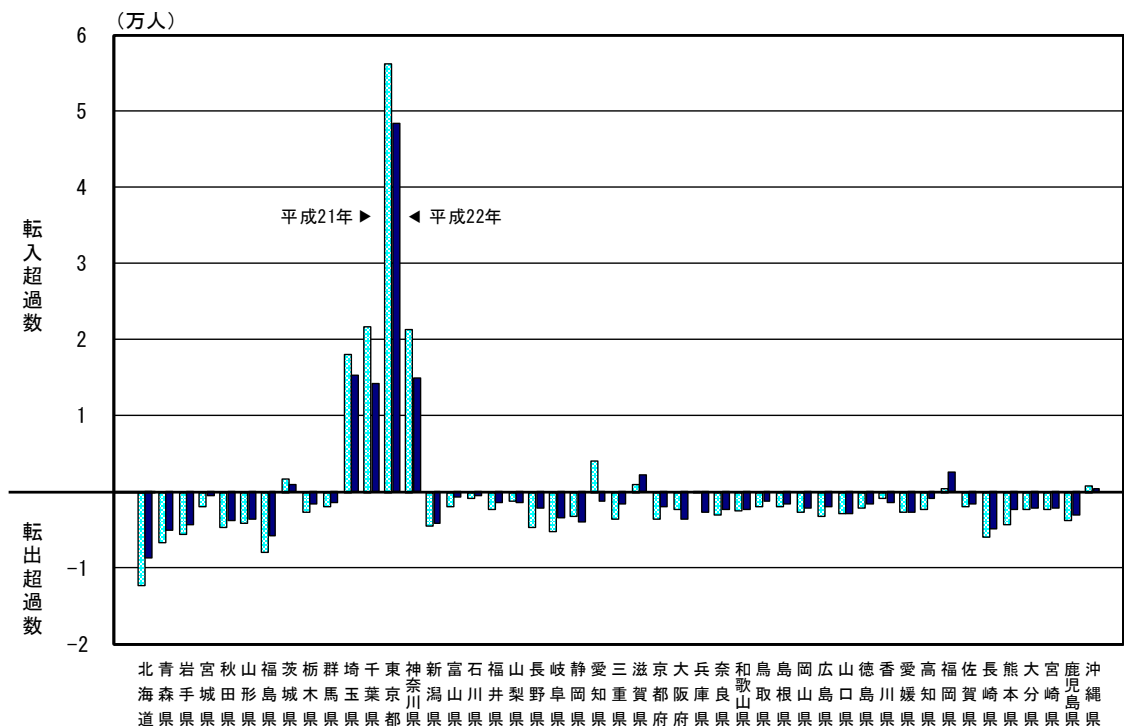

Ⅲ 3大都市圏（東京圏、名古屋圏及び大阪圏）の転入・転出の状況

3大都市圏全体の転入超過数は6年ぶりに10万人を下回る

平成22年の3大都市圏（東京圏、名古屋圏及び大阪圏）の転入・転出の状況を見ると、東京圏は9万2829人の転入超過であるのに対して、名古屋圏は6242人、大阪圏は1万450人の転出超過となり、3大都市圏全体では7万6137人の転入超過となっている。

3大都市圏全体の転入・転出超過の推移をみると、昭和30年からの高度経済成長期には大幅な転入超過が続き、36年の65万人強を最多に、45年までは40万人を超えていた。その後、転入超過数は急速に減少し、安定成長期に入った昭和51年には、調査開始以来初めて転出超過となった。昭和52年には再び転入超過になり61年と62年の15万人台まで増加傾向が続いたが、63年から転入超過数が減少し、平成5年から7年までは転出超過となった。

平成8年以降は15年連続で転入超過となり、19年と20年には15万人台に増加したものの、21年は10万人台となり、22年は16年以來6年ぶりに10万人を下回り、7万6137人と前年より2万8232人減少している。

各都市圏別に推移をみると、東京圏は、平成6年及び7年を除き、昭和29年以降は転入超過、平成13年から21年までは10万人を超える転入超過で推移していたが、22年は10年ぶりに10万人を下回っている。

名古屋圏は、昭和49年までは転入超過で推移したが、50年から59年までは転出超過、60年以降は、平成8年と12年から14年までを除き転入超過となっていたが、21年からは転出超過で推移している。

大阪圏は、昭和48年まで転入超過で推移した後、49年以降は一貫して転出超過が続いている。

なお、3大都市圏の転入・転出超過率をみると、平成22年は、東京圏は0.27%の転入超過、名古屋圏、大阪圏は共に0.06%の転出超過となっている。（図4、図5、統計表第5表）

図4 3大都市圏の転入・転出超過数の推移
(昭和29年～平成22年)



図5 3大都市圏の転入・転出超過率の推移
(昭和29年～平成22年)



IV 各都市圏の転入・転出の状況

1 東京圏、東京都及び東京都特別区部の転入・転出の状況

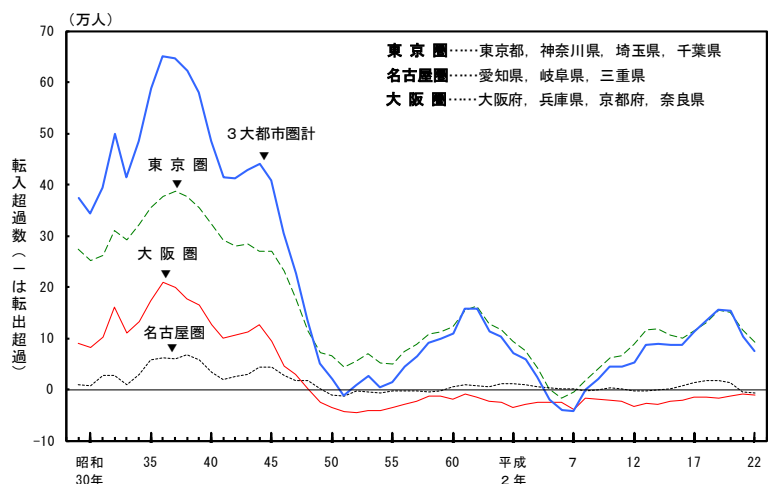
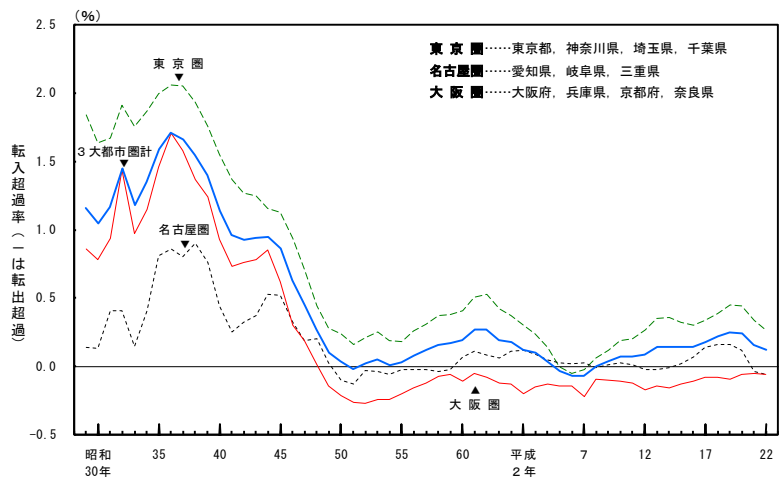
東京圏の転入超過数は10年ぶりに10万人を下回る

平成22年の転入・転出超過数をみると、東京圏は9万2829人、東京都は4万8331人、東京都特別区部は3万3098人の転入超過となり、前年に比べいずれも減少している。

東京圏の転入超過数は、前年に比べ2万4632人減少し、平成12年以来10年ぶりに10万人を下回っている。東京圏を構成する各都県についてみると、東京都は4万8331人、埼玉県は1万5424人、神奈川県は1万4887人、千葉県は1万4187人といずれも転入超過となっているが、前年と比べると、全ての都県で転入超過数は減少している。

東京都は、昭和60年を除く42年から平成8年まで、東京都特別区部は、昭和39年から平成8年まで転出超過となっている。平成9年以降は共に14年連続で転入超過となっているが、20年から3年連続して前年に比べ転入超過数は減少している。

(図6, 表3, 統計表第2表)

図6 東京圏、東京都及び東京都特別区部の転入・転出超過数の推移 (昭和29年～平成22年)

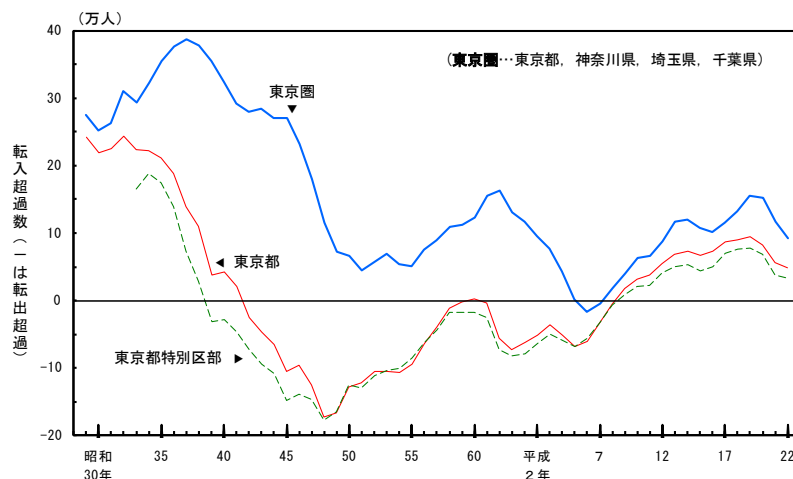

注) 従前の住所地のうち東京都特別区部及び政令指定都市については、昭和33年から報告を開始した。

表3 東京圏、東京都及び東京都特別区部の転入・転出者数 (平成12年～平成22年)

区分	平成12年	平成13年	平成14年	平成15年	平成16年	平成17年	平成18年	平成19年	平成20年	平成21年	平成22年
(人)											
東京圏											
転入者数	537,318	553,633	546,389	532,582	518,913	521,623	529,287	540,015	528,009	505,873	470,077
転出者数	449,323	436,800	427,014	424,641	418,051	406,935	397,254	384,865	376,313	388,412	377,248
転入超過数	87,995	116,833	119,375	107,941	100,862	114,688	132,033	155,150	151,696	117,461	92,829
転入超過率(%)	0.27	0.35	0.36	0.32	0.30	0.34	0.39	0.45	0.44	0.34	0.27
東京都											
転入者数	444,118	449,888	442,947	441,013	433,278	438,087	437,535	443,349	425,661	413,370	396,318
転出者数	389,198	381,770	369,672	374,613	360,397	351,525	347,456	348,849	342,661	357,150	347,987
転入超過数	54,920	68,118	73,275	66,400	72,881	86,562	90,079	94,500	83,000	56,220	48,331
転入超過率(%)	0.46	0.57	0.61	0.55	0.60	0.70	0.73	0.76	0.66	0.45	0.38
東京都特別区部											
転入者数	362,123	366,656	360,267	358,924	353,608	364,152	366,280	369,429	355,994	345,888	334,899
転出者数	321,889	316,270	307,084	314,605	303,895	294,194	289,494	292,162	288,152	308,497	301,801
転入超過数	40,234	50,386	53,183	44,319	49,713	69,958	76,786	77,267	67,842	37,391	33,098
転入超過率(%)	0.51	0.63	0.66	0.55	0.61	0.86	0.93	0.93	0.81	0.44	0.38

注) 東京圏：東京都，神奈川県，埼玉県，千葉県

東京圏の転入超過率は0.07ポイント低下

東京圏の転入超過率は0.27%、東京都の転入超過率は0.38%と、共に前年に比べ0.07ポイント低下している。

東京都特別区部の転入超過率は0.38%と、前年に比べ0.06ポイント低下している。

東京圏、東京都及び東京都特別区部の転入超過率はいずれも3年連続して前年に比べ低下している。 (図7, 表3)

図7 東京圏、東京都及び東京都特別区部の転入・転出超過率の推移 (昭和57年～平成22年)

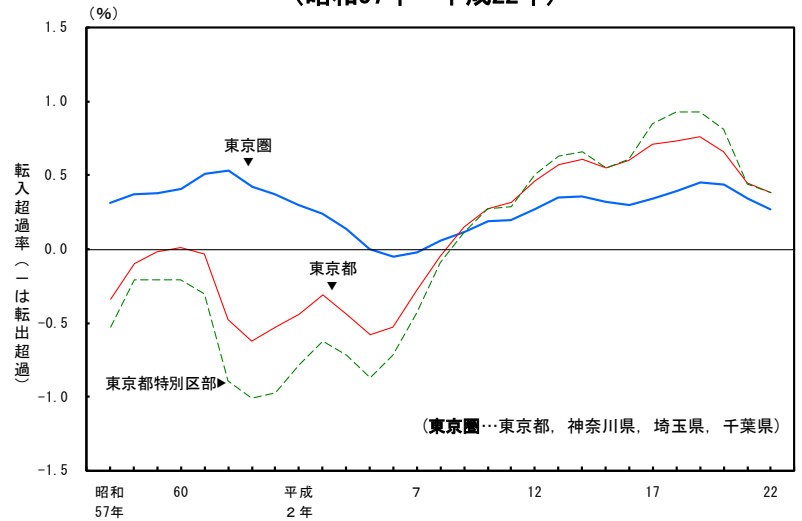

いずれの都県とも東京圏以外の道府県からの転入超過数が減少

東京圏を構成する各都県（東京都、神奈川県、埼玉県及び千葉県）と「その他の道府県」のそれぞれの間の転入・転出の状況を見ると、東京都は千葉県との間の移動者数が転入超過に転じ、各都県とも「その他の道府県」からの転入超過数が減少している。 (図8)

図8 東京都、神奈川県、埼玉県及び千葉県の転入・転出状況 (平成21年, 平成22年)

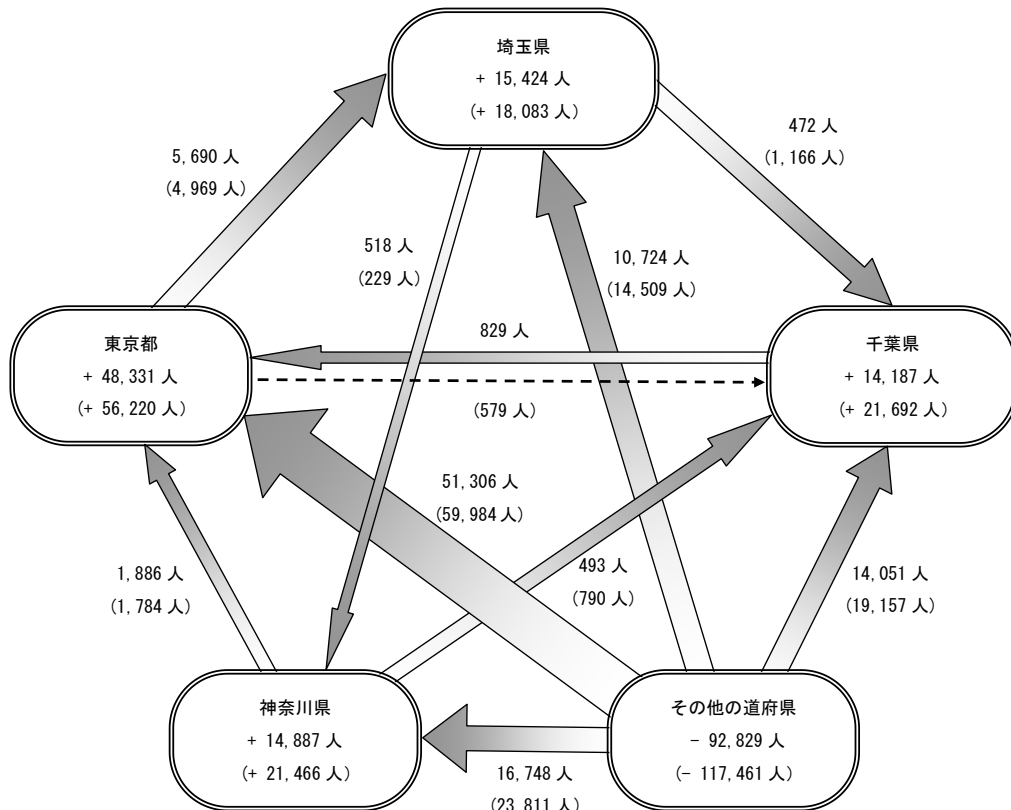

注1) ◎内の数字は◎内の地域の平成22年の転入超過数である。なお、マイナスは転出超過数である。
 2) 矢印の数字は始点側から終点側への平成22年の転入超過数である。
 3) 点線及び()内は平成21年の結果である。

2 名古屋圏、愛知県及び名古屋市の転入・転出の状況

名古屋圏は引き続き転出超過、愛知県は14年ぶり、名古屋市は9年ぶりに転出超過に

平成22年の転入・転出超過数をみると、名古屋圏は6242人、愛知県は1262人、名古屋市は256人の転出超過となっている。

名古屋圏は、平成15年以降転入超過が続き、17年以降4年連続で1万人を超えていたが、21年に14年以來7年ぶりに4537人の転出超過に転じ、22年は前年に引き続き転出超過となっている。

愛知県は、昭和29年から49年まで転入超過で推移した後、50年から59年までは転出超過、60年から平成4年までは転入超過、5年から8年までは転出超過となっている。平成9年以降は転入超過となっていたが、21年の4075人の転入超過から、22年は1262人の転出超過に転じている。

名古屋市は昭和33年から42年まで転入超過で推移した後、61年を除き43年から平成13年まで転出超過、14年以降は転入超過となっていたが、21年の4069人の転入超過から、22年は256人の転出超過に転じている。

(図9, 表4, 統計表第2表)

図9 名古屋圏、愛知県及び名古屋市の転入・転出超過数の推移 (昭和29年～平成22年)



表4 名古屋圏、愛知県及び名古屋市の転入・転出者数 (平成12年～平成22年)

区分	平成12年	平成13年	平成14年	平成15年	平成16年	平成17年	平成18年	平成19年	平成20年	平成21年	平成22年
名古屋圏											
転入者数	136,200	137,630	136,453	136,265	139,033	144,132	148,315	148,443	144,055	131,912	117,011
転出者数	138,341	140,226	137,100	133,735	130,839	129,120	130,441	130,889	130,530	136,449	123,253
転入超過数	-2,141	-2,596	-647	2,530	8,194	15,012	17,874	17,554	13,525	-4,537	-6,242
転入超過率(%)	-0.02	-0.02	-0.01	0.02	0.07	0.14	0.16	0.16	0.12	-0.04	-0.06
愛知県											
転入者数	119,992	122,470	121,683	120,552	123,402	129,478	132,374	132,349	130,373	120,530	105,769
転出者数	118,332	119,112	115,935	113,309	112,078	110,220	111,375	111,829	111,982	116,455	107,031
転入超過数	1,660	3,358	5,748	7,243	11,324	19,258	20,999	20,520	18,391	4,075	-1,262
転入超過率(%)	0.02	0.05	0.08	0.10	0.16	0.27	0.29	0.29	0.26	0.06	-0.02
名古屋市											
転入者数	82,506	83,031	83,183	82,068	82,793	83,696	84,752	84,801	84,099	83,179	76,083
転出者数	84,357	84,271	82,138	80,460	79,328	76,930	78,855	78,623	78,959	79,110	76,339
転入超過数	-1,851	-1,240	1,045	1,608	3,465	6,766	5,897	6,178	5,140	4,069	-256
転入超過率(%)	-0.09	-0.06	0.05	0.08	0.16	0.31	0.27	0.28	0.24	0.19	-0.01

注1) 「-」は転出超過を示す。

2) 名古屋圏：愛知県、岐阜県、三重県

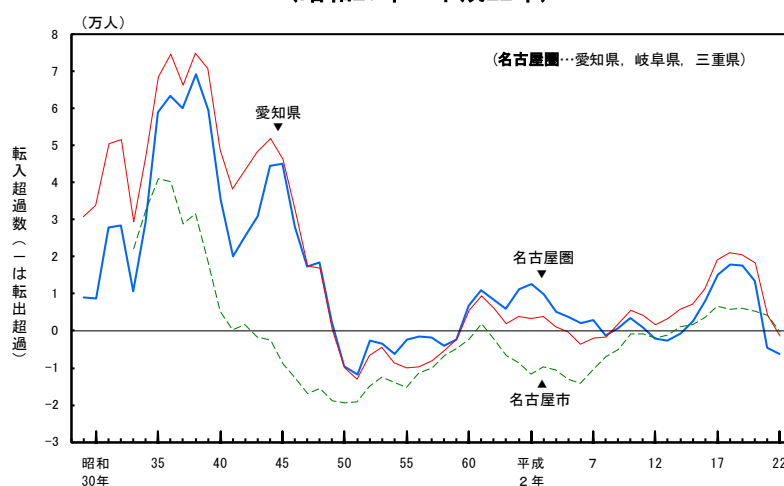
名古屋圏の転出超過率は0.02ポイント上昇

名古屋圏の転出超過率は0.06%と、前年に比べ0.02ポイントの上昇となっている。

愛知県の転出超過率は0.02%となり、前年の転入超過率(0.06%)との差は0.08ポイントとなっている。

名古屋市の転出超過率は0.01%と、前年の転入超過率(0.19%)との差は0.20ポイントとなっている。(図10, 表4)

図10 名古屋圏, 愛知県及び名古屋市の転入・転出超過率の推移 (昭和57年~平成22年)

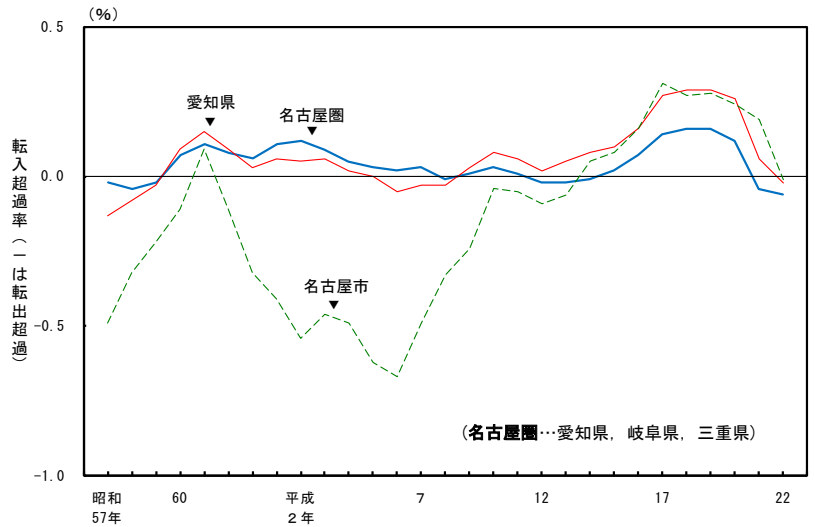

愛知県は名古屋圏以外の都道府県との間の移動者数が転出超過に転じる

名古屋圏を構成する各県(愛知県, 岐阜県及び三重県)と「その他の都道府県」のそれぞれの間の転入・転出の状況を見ると、愛知県は「その他の都道府県」との間の移動者数が転出超過に転じ、岐阜県及び三重県からの転入超過数も減少している。(図11)

図11 愛知県, 岐阜県及び三重県の転入・転出状況 (平成21年, 平成22年)

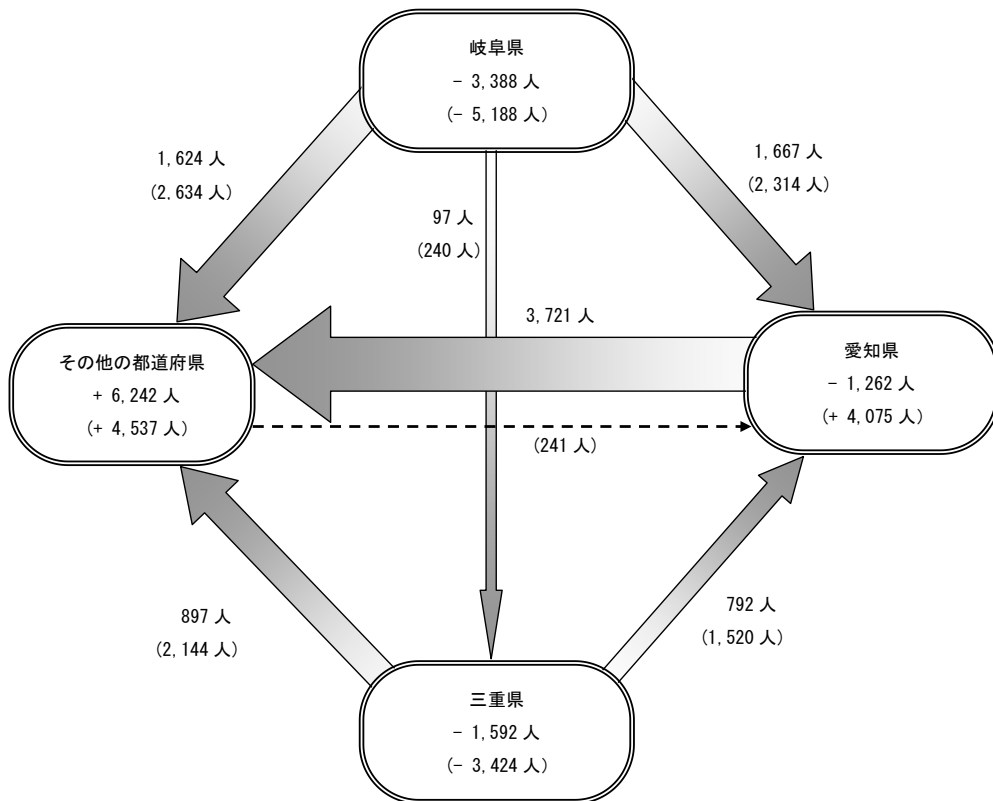

注1) ◎内の数字は◎内の地域の平成22年の転入超過数である。なお、マイナスは転出超過数である。
 注2) 矢印の数字は始点側から終点側への平成22年の転入超過数である。
 注3) 点線及び()内は平成21年の結果である。

3 大阪圏、大阪府及び大阪市の転入・転出の状況

大阪圏では転出超過数が1万人を上回る

平成22年の転入・転出超過数をみると、大阪圏は1万450人、大阪府は3570人の転出超過、大阪市は5820人の転入超過となっている。

大阪圏の転出超過数は平成15年以降、19年を除き前年に比べ減少し、21年は昭和61年以来23年ぶりに1万人を下回ったが、平成22年は2年ぶりに1万人を上回っている。

大阪府は、昭和29年から47年まで転入超過で推移した後、阪神・淡路大震災のあった平成7年を除いて、昭和48年以降は転出超過が続いている。平成12年以降は転出超過数が前年に比べ減少していたが、22年は前年に比べ増加している。

大阪市は、昭和33年から37年まで転入超過で推移した後、平成7年を除き昭和38年から平成12年まで転出超過となっていたが、13年以降は転入超過となっている。転入超過数は平成16年以降は前年に比べ増加していたが、22年は前年に比べ減少している。

図12 大阪圏、大阪府及び大阪市の転入・転出超過数の推移 (昭和29年～平成22年)

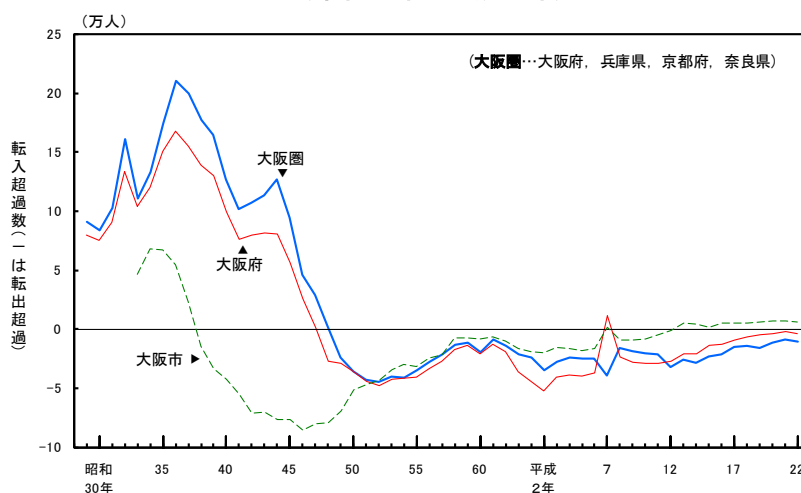

注) 従前の住所地のうち東京都特別区部及び政令指定都市については、昭和33年から報告を開始した。

(図12, 表5, 統計表第2表)

表5 大阪圏、大阪府及び大阪市の転入・転出者数 (平成12年～平成22年)

区分	平成12年	平成13年	平成14年	平成15年	平成16年	平成17年	平成18年	平成19年	平成20年	平成21年	平成22年
大阪圏											
転入者数	238,346	241,097	232,282	231,406	226,201	223,243	221,821	219,421	215,444	213,243	200,663
転出者数	269,998	266,718	260,763	254,148	246,978	238,265	235,548	235,067	226,587	221,798	211,113
転入超過数	-31,652	-25,621	-28,481	-22,742	-20,777	-15,022	-13,727	-15,646	-11,143	-8,555	-10,450
転入超過率(%)	-0.17	-0.14	-0.16	-0.13	-0.11	-0.08	-0.08	-0.09	-0.06	-0.05	-0.06
大阪府											
転入者数	179,141	180,700	174,435	175,060	168,135	166,732	166,172	164,884	161,589	159,651	151,123
転出者数	205,795	201,268	194,868	188,952	181,078	175,488	172,525	169,836	165,157	161,924	154,693
転入超過数	-26,654	-20,568	-20,433	-13,892	-12,943	-8,756	-6,353	-4,952	-3,568	-2,273	-3,570
転入超過率(%)	-0.31	-0.24	-0.24	-0.16	-0.15	-0.10	-0.07	-0.06	-0.04	-0.03	-0.04
大阪市											
転入者数	101,564	103,870	101,688	99,852	97,634	96,032	97,160	97,768	96,903	96,982	93,127
転出者数	102,380	98,752	97,471	97,999	92,656	90,941	91,492	91,141	89,839	89,909	87,307
転入超過数	-816	5,118	4,217	1,853	4,978	5,091	5,668	6,627	7,064	7,073	5,820
転入超過率(%)	-0.03	0.21	0.17	0.07	0.20	0.20	0.23	0.26	0.28	0.28	0.23

注1) 「-」は転出超過を示す。

注2) 大阪圏：大阪府，兵庫県，京都府，奈良県

大阪圏の転出超過率は0.01ポイント上昇

大阪圏の転出超過率は0.06%、大阪府の転出超過率は0.04%と、共に前年に比べ0.01ポイント上昇している。

大阪市の転入超過率は0.23%と、前年に比べ0.05ポイント低下している。

(図13, 表5)

図13 大阪圏、大阪府及び大阪市の転入・転出超過率の推移 (昭和57年～平成22年)

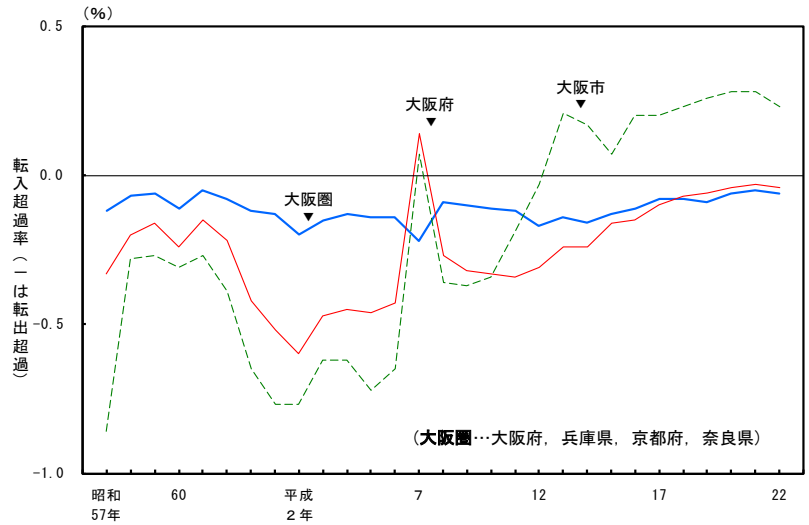

いずれの府県とも大阪圏以外の都道府県へ転出超過

大阪圏を構成する各府県（大阪府、兵庫県、京都府及び奈良県）と「その他の都道府県」のそれぞれの間の転入・転出の状況をみると、各府県とも前年に引き続き「その他の都道府県」へ転出超過となっている。

(図14)

図14 大阪府、兵庫県、京都府及び奈良県の転入・転出状況 (平成21年, 平成22年)

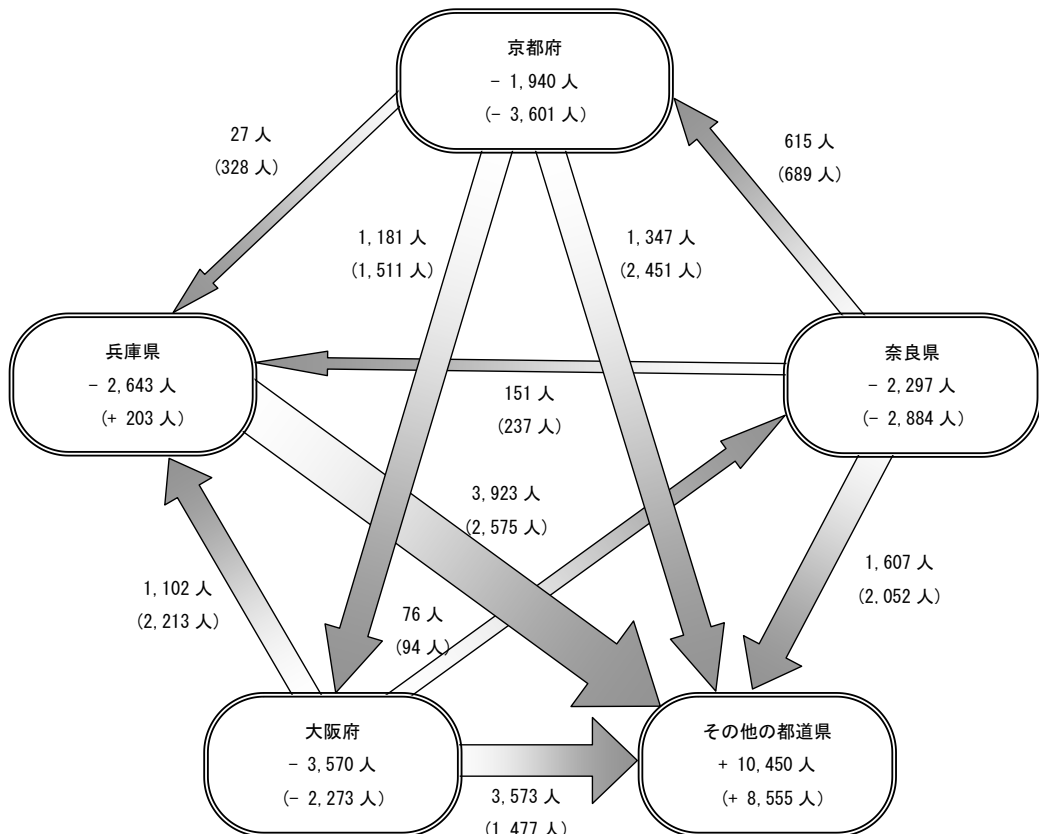

注1) 〇内の数字は〇内の地域の平成22年の転入超過数である。なお、マイナスは転出超過数である。
 注2) 矢印の数字は始点側から終点側への平成22年の転入超過数である。
 注3) ()内は平成21年の結果である。

V 市町村の転入・転出の状況

全国の市町村のうち、4分の3で転出超過

平成22年12月31日現在の全国1728市町村のうち、1726市町村^{注1)}についてみると、転入超過^{注2)}となったのは451市町村で、全体の26.1%となっている。転入超過数は、東京都特別区部^{注3)}が3万3098人と最も多く、次いで大阪府大阪市、埼玉県さいたま市、福岡県福岡市、北海道札幌市の4市が5000人台となっている。

一方、転出超過となったのは1275市町村で、全体の73.9%を占めている。転出超過数は、千葉県市川市が1683人と最も多く、次いで大阪府吹田市、福島県いわき市、長崎県長崎市、青森県八戸市などとなっている。

都道府県別に転入超過の市町村の割合をみると、東京都が39市町村のうち27市町村(69.2%)と最も高く、次いで神奈川県が33市町村のうち21市町(63.6%)、埼玉県が64市町村のうち32市町(50.0%)などとなっている。

一方、転出超過の市町村の割合をみると、山形県が35市町村のうち33市町村(94.3%)と最も高く、次いで秋田県が25市町村のうち23市町村(92.0%)、青森県が40市町村のうち36市町村(90.0%)などとなっている。

(表6, 表7)

注1) 平成22年12月31日現在、住民基本台帳ネットワークシステムに接続していない福島県矢祭町及び東京都国立市の2市町については、転出者数及び転入超過数においては除く。

注2) 転入超過数0の市町村については転入超過に含める。

注3) 東京都特別区部は1市として扱う。

生産年齢区分(15～64歳)が転入超過の市町村割合が最も高いのは東京都

全国の市町村を年齢3区分別にみると、1726市町村のうち、0～14歳で転入超過となったのは942市町村(1726市町村のうち54.6%)で、15～64歳では379市町村(同22.0%)、65歳以上では758市町村(同43.9%)となっている。

転入超過の市町村の割合が高い都道府県をみると、0～14歳の区分では滋賀県(84.2%)、千葉県(68.5%)、富山県(66.7%)、15～64歳の区分では東京都(59.0%)、神奈川県(54.5%)、愛知県(43.9%)、65歳以上の区分では栃木県及び千葉県(共に81.5%)、茨城県(79.5%)などとなっている。

一方、転出超過の市町村の割合が高い都道府県をみると、0～14歳の区分では長崎県(66.7%)、宮崎県(61.5%)、静岡県(60.0%)、15～64歳の区分では山形県(97.1%)、岩手県(94.1%)、新潟県(93.3%)、65歳以上の区分では香川県(82.4%)、北海道(78.8%)、島根県(76.2%)などとなっている。

(表6)

表6 都道府県別転入・転出超過の市町村数（平成22年）

都道府県	市町村数	総数				0～14歳				15～64歳				65歳以上			
		転入超過		転出超過		転入超過		転出超過		転入超過		転出超過		転入超過		転出超過	
		割合	割合	割合	割合	割合	割合	割合	割合	割合	割合	割合	割合	割合	割合	割合	
全 国	1,726	451	26.1	1,275	73.9	942	54.6	784	45.4	379	22.0	1,347	78.0	758	43.9	968	56.1
01 北海道	179	26	14.5	153	85.5	77	43.0	102	57.0	24	13.4	155	86.6	38	21.2	141	78.8
02 青森県	40	4	10.0	36	90.0	21	52.5	19	47.5	3	7.5	37	92.5	10	25.0	30	75.0
03 岩手県	34	4	11.8	30	88.2	14	41.2	20	58.8	2	5.9	32	94.1	10	29.4	24	70.6
04 宮城県	35	9	25.7	26	74.3	19	54.3	16	45.7	6	17.1	29	82.9	15	42.9	20	57.1
05 秋田県	25	2	8.0	23	92.0	14	56.0	11	44.0	2	8.0	23	92.0	10	40.0	15	60.0
06 山形県	35	2	5.7	33	94.3	15	42.9	20	57.1	1	2.9	34	97.1	11	31.4	24	68.6
07 福島県	58	11	19.0	47	81.0	26	44.8	32	55.2	9	15.5	49	84.5	25	43.1	33	56.9
08 茨城県	44	13	29.5	31	70.5	27	61.4	17	38.6	9	20.5	35	79.5	35	79.5	9	20.5
09 栃木県	27	6	22.2	21	77.8	15	55.6	12	44.4	5	18.5	22	81.5	22	81.5	5	18.5
10 群馬県	35	10	28.6	25	71.4	22	62.9	13	37.1	10	28.6	25	71.4	17	48.6	18	51.4
11 埼玉県	64	32	50.0	32	50.0	41	64.1	23	35.9	28	43.8	36	56.3	50	78.1	14	21.9
12 千葉県	54	21	38.9	33	61.1	37	68.5	17	31.5	19	35.2	35	64.8	44	81.5	10	18.5
13 東京都	39	27	69.2	12	30.8	24	61.5	15	38.5	23	59.0	16	41.0	23	59.0	16	41.0
14 神奈川県	33	21	63.6	12	36.4	21	63.6	12	36.4	18	54.5	15	45.5	21	63.6	12	36.4
15 新潟県	30	4	13.3	26	86.7	17	56.7	13	43.3	2	6.7	28	93.3	13	43.3	17	56.7
16 富山県	15	5	33.3	10	66.7	10	66.7	5	33.3	4	26.7	11	73.3	6	40.0	9	60.0
17 石川県	19	5	26.3	14	73.7	12	63.2	7	36.8	4	21.1	15	78.9	7	36.8	12	63.2
18 福井県	17	2	11.8	15	88.2	10	58.8	7	41.2	3	17.6	14	82.4	5	29.4	12	70.6
19 山梨県	27	10	37.0	17	63.0	17	63.0	10	37.0	9	33.3	18	66.7	10	37.0	17	63.0
20 長野県	77	23	29.9	54	70.1	49	63.6	28	36.4	17	22.1	60	77.9	38	49.4	39	50.6
21 岐阜県	42	10	23.8	32	76.2	25	59.5	17	40.5	8	19.0	34	81.0	19	45.2	23	54.8
22 静岡県	35	9	25.7	26	74.3	14	40.0	21	60.0	7	20.0	28	80.0	20	57.1	15	42.9
23 愛知県	57	26	45.6	31	54.4	28	49.1	29	50.9	25	43.9	32	56.1	26	45.6	31	54.4
24 三重県	29	12	41.4	17	58.6	19	65.5	10	34.5	8	27.6	21	72.4	14	48.3	15	51.7
25 滋賀県	19	8	42.1	11	57.9	16	84.2	3	15.8	7	36.8	12	63.2	12	63.2	7	36.8
26 京都府	26	6	23.1	20	76.9	16	61.5	10	38.5	6	23.1	20	76.9	8	30.8	18	69.2
27 大阪府	43	11	25.6	32	74.4	23	53.5	20	46.5	10	23.3	33	76.7	18	41.9	25	58.1
28 兵庫県	41	7	17.1	34	82.9	22	53.7	19	46.3	7	17.1	34	82.9	12	29.3	29	70.7
29 奈良県	39	6	15.4	33	84.6	23	59.0	16	41.0	4	10.3	35	89.7	20	51.3	19	48.7
30 和歌山県	30	5	16.7	25	83.3	18	60.0	12	40.0	3	10.0	27	90.0	13	43.3	17	56.7
31 鳥取県	19	4	21.1	15	78.9	12	63.2	7	36.8	2	10.5	17	89.5	7	36.8	12	63.2
32 島根県	21	6	28.6	15	71.4	10	47.6	11	52.4	5	23.8	16	76.2	5	23.8	16	76.2
33 岡山県	27	8	29.6	19	70.4	16	59.3	11	40.7	8	29.6	19	70.4	12	44.4	15	55.6
34 広島県	23	3	13.0	20	87.0	11	47.8	12	52.2	4	17.4	19	82.6	10	43.5	13	56.5
35 山口県	19	4	21.1	15	78.9	10	52.6	9	47.4	4	21.1	15	78.9	7	36.8	12	63.2
36 徳島県	24	5	20.8	19	79.2	11	45.8	13	54.2	3	12.5	21	87.5	12	50.0	12	50.0
37 香川県	17	3	17.6	14	82.4	8	47.1	9	52.9	4	23.5	13	76.5	3	17.6	14	82.4
38 愛媛県	20	5	25.0	15	75.0	13	65.0	7	35.0	3	15.0	17	85.0	5	25.0	15	75.0
39 高知県	34	5	14.7	29	85.3	20	58.8	14	41.2	3	8.8	31	91.2	10	29.4	24	70.6
40 福岡県	60	20	33.3	40	66.7	34	56.7	26	43.3	17	28.3	43	71.7	27	45.0	33	55.0
41 佐賀県	20	4	20.0	16	80.0	12	60.0	8	40.0	3	15.0	17	85.0	11	55.0	9	45.0
42 長崎県	21	3	14.3	18	85.7	7	33.3	14	66.7	2	9.5	19	90.5	6	28.6	15	71.4
43 熊本県	45	11	24.4	34	75.6	23	51.1	22	48.9	10	22.2	35	77.8	22	48.9	23	51.1
44 大分県	18	2	11.1	16	88.9	9	50.0	9	50.0	2	11.1	16	88.9	7	38.9	11	61.1
45 宮崎県	26	5	19.2	21	80.8	10	38.5	16	61.5	3	11.5	23	88.5	10	38.5	16	61.5
46 鹿児島県	43	9	20.9	34	79.1	19	44.2	24	55.8	6	14.0	37	86.0	15	34.9	28	65.1
47 沖縄県	41	17	41.5	24	58.5	25	61.0	16	39.0	17	41.5	24	58.5	17	41.5	24	58.5

注1) 転入超過数0の市町村については転入超過に含める。
 2) 東京都特別区部は1市として扱う。

表7 転入・転出超過数の多い市町村（平成22年）

順位	市町村	都道府県	転入超過数の多い市町村			転出超過数の多い市町村					
			転入超過数	日本人人口	転入超過率	転出超過数	日本人人口	転出超過率			
			人	千人	%	人	千人	%			
1	東京都特別区部	(東京都) 2)	33,098	8,603	0.38	1	市川市	(千葉県)	1,683	461	0.37
2	大阪市	(大阪府)	5,820	2,545	0.23	2	吹田市	(大阪府)	1,366	351	0.39
3	さいたま市	(埼玉県)	5,693	1,206	0.47	3	いわき市	(福島県)	1,130	340	0.33
4	福岡市	(福岡県)	5,389	1,440	0.37	4	長崎市	(長崎県)	1,123	440	0.26
5	札幌市	(北海道)	5,288	1,905	0.28	5	八戸市	(青森県)	1,109	237	0.47
6	川崎市	(神奈川県)	4,778	1,394	0.34	6	釧路市	(北海道)	1,064	181	0.59
7	横浜市	(神奈川県)	3,781	3,611	0.10	7	呉市	(広島県)	1,035	236	0.44
8	千葉市	(千葉県)	3,633	940	0.39	8	尼崎市	(兵庫県)	1,015	441	0.23
9	船橋市	(千葉県)	3,306	597	0.55	9	日立市	(茨城県)	995	192	0.52
10	藤沢市	(神奈川県)	2,919	408	0.72	10	国分寺市	(東京都)	959	119	0.81
11	川越市	(埼玉県)	2,497	338	0.74	11	大東市	(大阪府)	952	124	0.77
12	西東京市	(東京都)	2,432	193	1.26	12	富田林市	(大阪府)	940	118	0.80
13	柏市	(千葉県)	2,358	398	0.59	13	豊田市	(愛知県)	921	406	0.23
14	八王子市	(東京都)	2,308	571	0.40	14	函館市	(北海道)	894	278	0.32
15	流山市	(千葉県)	2,204	162	1.36	15	小樽市	(北海道)	891	132	0.68
16	神戸市	(兵庫県)	2,158	1,500	0.14	16	北九州市	(福岡市)	870	965	0.09
17	越谷市	(埼玉県)	1,915	322	0.59	17	青森市	(青森県)	862	298	0.29
18	つくば市	(茨城県)	1,736	207	0.84	18	門真市	(大阪府)	829	127	0.65
19	町田市	(東京都)	1,716	422	0.41	19	三鷹市	(東京都)	828	183	0.45
20	大津市	(滋賀県)	1,624	333	0.49	20	岡崎市	(愛知県)	822	362	0.23

注1) 平成22年国勢調査の人口速報集計による人口から平成22年版在留外国人統計の外国人人口を引いて算出している。
 2) 東京都特別区部は1市として扱う。

転出超過率上位10市のうち6市は北海道

市別^{注)}に転入超過率をみると、高知県香南市が2.47%と最も高く、次いで茨城県つくばみらい市、茨城県守谷市、千葉県印西市、東京都稲城市などとなっている。

転出超過率をみると、北海道歌志内市が2.33%と最も高く、次いで北海道夕張市、香川県善通寺市、北海道赤平市、北海道留萌市などとなり、上位10市のうち6市が北海道となっている。

(表8)

注) 町村については、在留外国人統計を用いて日本人人口を算出することができないため、転入・転出超過率においては除く。

表8 転入・転出超過率の高い市（平成22年）

	転入超過率の高い市					転出超過率の高い市			
	転入超過数	日本人人口	転入超過率			転出超過数	日本人人口	転出超過率	
	人	千人	1)	2)		人	千人	1)	2)
1	香南市 (高知県)	841	34	2.47	1	歌志内市 (北海道)	93	4	2.33
2	つくばみらい市 (茨城県)	828	44	1.88	2	夕張市 (北海道)	234	11	2.13
3	守谷市 (茨城県)	1,008	62	1.63	3	善通寺市 (香川県)	589	34	1.73
4	印西市 (千葉県)	1,402	87	1.61	4	赤平市 (北海道)	198	13	1.52
5	稲城市 (東京都)	1,228	84	1.46	5	留萌市 (北海道)	343	24	1.43
6	名取市 (宮城県)	1,042	73	1.43	6	大月市 (山梨県)	372	28	1.33
7	流山市 (千葉県)	2,204	162	1.36		大洲市 (愛媛県)	626	47	1.33
8	西東京市 (東京都)	2,432	193	1.26	8	対馬市 (長崎県)	444	34	1.31
9	白井市 (千葉県)	743	60	1.24	9	土別市 (北海道)	286	22	1.30
10	木津川市 (京都府)	797	69	1.16	10	三笠市 (北海道)	120	10	1.20
11	小金井市 (東京都)	1,312	116	1.13		国東市 (大分県)	383	32	1.20
12	戸田市 (埼玉県)	1,259	119	1.06	12	水俣市 (熊本県)	321	27	1.19
	草津市 (滋賀県)	1,372	129	1.06	13	根室市 (北海道)	330	29	1.14
14	合志市 (熊本県)	565	55	1.03	14	尾花沢市 (山形県)	210	19	1.11
15	鎌ヶ谷市 (千葉県)	999	107	0.93	15	中間市 (福岡県)	484	44	1.10
16	豊見城市 (沖縄県)	510	57	0.89	16	美唄市 (北海道)	260	26	1.00
17	牛久市 (茨城県)	706	80	0.88	17	瑞浪市 (岐阜県)	383	39	0.98
18	木更津市 (千葉県)	1,096	127	0.86	18	伊豆市 (静岡県)	326	34	0.96
19	つくば市 (茨城県)	1,736	207	0.84		多久市 (佐賀県)	201	21	0.96
20	行橋市 (福岡県)	550	70	0.79	20	嘉麻市 (福岡県)	393	42	0.94

注1) 平成22年国勢調査の人口速報集計による人口から平成22年版在留外国人統計の外国人人口を引いて算出している。

注2) 同率のものは市町村コードの昇順に掲載。

1 20大都市の転入・転出の状況

転入超過率が最も高い都市はさいたま市，転出超過率が最も高い都市は浜松市及び北九州市

平成22年の20大都市（東京都特別区部及び19政令指定都市）の転入・転出の状況をみると、20大都市全体では7万1131人の転入超過となり、転入超過率は0.21%となっている。

転入超過は東京都特別区部（3万3098人）など15都市となっており、このうち、仙台市は平成17年以来5年ぶりに転入超過となっている。

転入超過率は、さいたま市が0.47%と最も高く、次いで千葉市（0.39%）、東京都特別区部（0.38%）、福岡市（0.37%）、川崎市（0.34%）などとなっている。

一方、転出超過は北九州市（870人）など5都市となっており、このうち、名古屋市は平成13年以来9年ぶりに転出超過となっている。

転出超過率は、浜松市及び北九州市が共に0.09%と最も高く、次いで静岡市（0.04%）などとなっている。

(表9, 統計表第3表)

表9 20大都市別の転入・転出者数（平成21年，平成22年）

20大都市	転入者数			転出者数			転入超過数 (-は転出超過)		転入超過率(%) (-は転出超過)	
	平成21年	平成22年	対前年 増減	平成21年	平成22年	対前年 増減	平成21年	平成22年	平成21年	平成22年
	20大都市計	1,254,314	1,225,506	-53,909	1,163,245	1,154,375	-35,698	91,069	71,131	0.27
札幌市	65,206	61,907	-3,299	59,713	56,619	-3,094	5,493	5,288	0.29	0.28
仙台市	44,701	43,306	-1,395	44,808	42,136	-2,672	-107	1,170	-0.01	0.11
さいたま市	53,976	51,157	-2,819	46,042	45,464	-578	7,934	5,693	0.66	0.47
千葉市	39,563	37,513	-2,050	35,186	33,880	-1,306	4,377	3,633	0.47	0.39
東京都特別区部	345,888	334,899	-10,989	308,497	301,801	-6,696	37,391	33,098	0.44	0.38
横浜市	127,773	122,121	-5,652	120,552	118,340	-2,212	7,221	3,781	0.20	0.10
川崎市	79,173	74,295	-4,878	69,395	69,517	122	9,778	4,778	0.71	0.34
相模原市	—	18,789	—	—	17,989	—	—	800	—	0.11
新潟市	18,490	18,120	-370	17,928	17,840	-88	562	280	0.07	0.03
静岡市	17,317	16,561	-756	18,293	16,836	-1,457	-976	-275	-0.14	-0.04
浜松市	18,014	16,541	-1,473	18,494	17,212	-1,282	-480	-671	-0.06	-0.09
名古屋市	83,179	76,083	-7,096	79,110	76,339	-2,771	4,069	-256	0.19	-0.01
京都市	41,558	40,280	-1,278	43,238	40,705	-2,533	-1,680	-425	-0.12	-0.03
大阪市	96,982	93,127	-3,855	89,909	87,307	-2,602	7,073	5,820	0.28	0.23
堺市	25,755	24,212	-1,543	24,909	24,049	-860	846	163	0.10	0.02
神戸市	44,321	42,641	-1,680	41,828	40,483	-1,345	2,493	2,158	0.17	0.14
岡山市	15,154	21,466	—	12,465	21,304	—	2,689	162	0.39	0.02
広島市	37,903	36,673	-1,230	37,527	35,258	-2,269	376	1,415	0.03	0.12
北九州市	27,546	26,081	-1,465	28,521	26,951	-1,570	-975	-870	-0.10	-0.09
福岡市	71,815	69,734	-2,081	66,830	64,345	-2,485	4,985	5,389	0.35	0.37

注1) 岡山市は平成21年4月1日から、相模原市は22年4月1日からの数値。

2) 20大都市計の転入者数及び転出者数の対前年増減は、岡山市及び相模原市を除いて算出している。

2 都道府県庁所在市の転入・転出の状況

都道府県庁所在市のうち、約半数は転入超過

平成22年の都道府県庁所在市の転入・転出の状況をみると、転入超過は23市で約半数を占めている。年齢3区分別にみると、0～14歳が転入超過は20市（都道府県庁所在市の42.6%）、15～64歳が転入超過は22市（同46.8%）、65歳以上が転入超過は37市（同78.7%）となっている。

転入超過ではあるものの、生産年齢区分（15～64歳）が転出超過となっているのは、新潟市、高知市、宮崎市及び鹿児島市の4市となっており、一方、転出超過となった24市のうち、同年齢区分が転入超過となっているのは、宇都宮市、名古屋市及び京都市の3市となっている。

(表10)

表10 都道府県庁所在市別転入・転出超過数（平成22年）

都道府県	都道府県庁所在市	転入超過数（－は転出超過）			（参考）			
		総数 1)	0～14歳	15～64	65歳以上	日本人人口 2)	転入超過率 （－は転出超過） 3)	
		人	人	人	人	千人	%	
01	北海道	札幌市	5,288	449	3,143	1,695	1,905	0.28
02	青森県	青森市	-862	-40	-845	23	298	-0.29
03	岩手県	盛岡市	-179	-36	-245	102	297	-0.06
04	宮城県	仙台市	1,170	-220	1,053	337	1,036	0.11
05	秋田県	秋田市	-762	-21	-736	-5	322	-0.24
06	山形県	山形市	-190	-76	-130	16	253	-0.08
07	福島県	福島市	-325	19	-355	12	290	-0.11
08	茨城県	水戸市	865	-51	770	146	266	0.33
09	栃木県	宇都宮市	-134	-358	106	108	503	-0.03
10	群馬県	前橋市	-467	-15	-540	88	336	-0.14
11	埼玉県	さいたま市	5,693	657	4,691	346	1,206	0.47
12	千葉県	千葉市	3,633	555	2,567	511	940	0.39
13	東京都	特別区	33,098	-4,871	43,998	-6,027	8,603	0.38
14	神奈川県	横浜市	3,781	-842	4,456	172	3,611	0.10
15	新潟県	新潟市	280	149	-9	140	808	0.03
16	富山県	富山市	696	116	527	54	416	0.17
17	石川県	金沢市	1,053	-102	1,052	104	458	0.23
18	福井県	福井市	-346	-180	-244	78	263	-0.13
19	山梨県	甲府市	140	22	98	20	193	0.07
20	長野県	長野市	-360	-56	-397	93	378	-0.10
21	岐阜県	岐阜市	-275	-33	-195	-47	404	-0.07
22	静岡県	静岡市	-275	-75	-222	22	708	-0.04
23	愛知県	名古屋市	-256	-1,988	1,976	-243	2,195	-0.01
24	三重県	津市	-325	-1	-353	29	277	-0.12
25	滋賀県	大津市	1,624	475	911	238	333	0.49
26	京都府	京都市	-425	-766	554	-213	1,433	-0.03
27	大阪府	大阪市	5,820	-3,982	10,282	-478	2,545	0.23
28	兵庫県	神戸市	2,158	416	1,565	179	1,500	0.14
29	奈良県	奈良市	-169	115	-377	93	364	-0.05
30	和歌山県	和歌山市	-364	65	-471	42	366	-0.10
31	鳥取県	鳥取市	-373	-19	-333	-22	196	-0.19
32	島根県	松江市	-28	74	-144	42	192	-0.01
33	岡山県	岡山市	162	-282	355	89	699	0.02
34	広島県	広島市	1,415	113	1,183	119	1,157	0.12
35	山口県	山口市	-226	28	-278	25	195	-0.12
36	徳島県	徳島市	-218	-109	-157	48	263	-0.08
37	香川県	高松市	498	-187	566	119	416	0.12
38	愛媛県	松山市	617	31	327	259	514	0.12
39	高知県	高知市	14	-82	-53	147	342	0.00
40	福岡県	福岡市	5,389	-347	5,227	510	1,440	0.37
41	佐賀県	佐賀市	-151	109	-213	-47	236	-0.06
42	長崎県	長崎市	-1,123	150	-1,172	-101	440	-0.26
43	熊本県	熊本市	-529	-353	-243	67	730	-0.07
44	大分県	大分市	212	34	112	70	471	0.05
45	宮崎県	宮崎市	258	163	-37	133	399	0.06
46	鹿児島県	鹿児島市	532	393	-17	156	604	0.09
47	沖縄県	那覇市	-714	-203	-449	-62	314	-0.23

注1) 総数には年齢不詳を含む。

2) 平成22年国勢調査の人口速報集計による人口から平成22年版在留外国人統計の外国人人口を引いて算出している。

3) 当該地域の10月1日現在の日本人人口に対する転入超過数の比率である。

VI 年齢各歳別の都道府県間移動者数

18～39歳が都道府県間移動者の3分の2を占める

都道府県間移動者数を年齢各歳別にみると、22歳が12万4901人（都道府県間移動者の5.4%）と最も多く、次いで24歳が9万9427人（同4.3%）、25歳が9万6643人（同4.1%）などとなっており、都道府県間移動者は20代及び30代が大きな割合を占めている。

また、18歳が7万7856人（同3.3%）で8番目に多くなっており、18～39歳で都道府県間移動者の65.6%を占めている。

（図15）

図15 年齢各歳別都道府県間移動者数（平成22年）

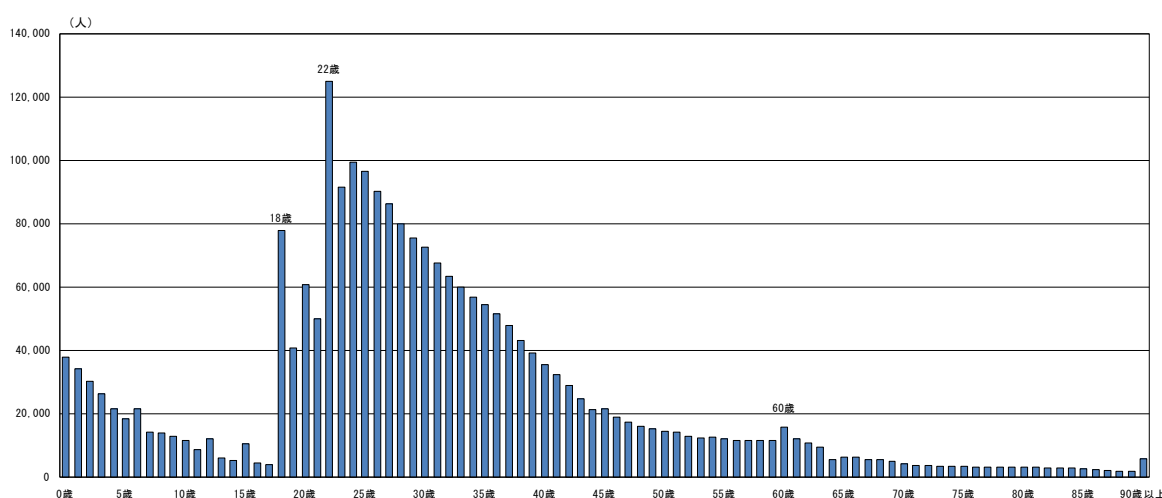

東京都は18歳の転入超過数が最多

都道府県別に転入超過数の最も多い年齢をみると、18歳が13都府県と最も多く、次いで60歳が10道県などとなっている。18歳の転入超過数が最も多いのは、東京都（1万2943人）、神奈川県（5243人）、愛知県（2857人）などとなっており、60歳の転入超過数が最も多いのは、北海道（281人）、鹿児島県（231人）、熊本県（148人）などとなっている。なお、18歳の転入超過数が最も多い13都府県のうち、東京都、神奈川県、大阪府など6都府県では、22歳の転入超過数が2番目に多くなっている。

一方、転出超過数の最も多い年齢をみると、18歳が21県と最も多く、次いで22歳が16道県などとなっている。18歳の転出超過数が最も多いのは、鹿児島県（3388人）、長崎県（2316人）、青森県（2201人）などとなっており、22歳の転出超過数が最も多いのは北海道（1912人）、茨城県（1105人）、群馬県（1082人）などとなっている。

（参考表2）

統計表

〔利用上の注意〕

統計表中に使用されている記号等は次のとおりである。

「－」は定義上該当数値がないものを示す。

「…」は集計していないため該当数値がないものを示す。

第1表 男女別移動者数，都道府県内移動者数及び

Table 1. Number of Internal Migrants Intra-prefectural Migrants and

年 Year	移動者数 Internal migrants							都道府	
	総数 Both sexes 1)	男 Male 2)	女 Female 2)	性比 Sex ratio 2)3)	移動率(%) 4) Rate of migration			総数 Both sexes 1)	男 Male 2)
					総数 Both sexes	男 Male	女 Female		
昭和 29年 1954	5,498,318	6.27	3,145,504	...
30 1955	5,140,569	5.80	2,913,517	...
31 1956	4,859,625	5.43	2,737,844	...
32 1957	5,268,248	5.83	2,887,932	...
33 1958	5,294,291	2,386,443	2,193,979	108.8	5.81	2,913,665	1,252,669
34 1959	5,357,658	2,781,028	2,576,630	107.9	5.82	6.16	5.50	2,915,025	1,454,283
35 1960	5,652,659	2,989,066	2,663,593	112.2	6.09	6.56	5.63	2,972,940	1,496,009
36 1961	6,012,494	3,222,308	2,790,186	115.5	6.42	7.01	5.85	3,060,105	1,547,134
37 1962	6,580,189	3,544,256	3,035,933	116.7	6.95	7.63	6.30	3,277,440	1,663,019
38 1963	6,936,831	3,716,482	3,220,349	115.4	7.26	7.92	6.62	3,464,084	1,756,433
39 1964	7,256,781	3,892,434	3,364,347	115.7	7.51	8.21	6.84	3,622,409	1,844,354
40 1965	7,380,637	3,956,534	3,424,103	115.5	7.56	8.26	6.88	3,688,404	1,878,894
41 1966	7,431,660	3,953,514	3,478,146	113.7	7.55	8.19	6.94	3,747,962	1,901,276
42 1967	7,478,988	3,990,815	3,488,173	114.4	7.51	8.17	6.88	3,717,721	1,889,173
43 1968	7,775,456	4,159,420	3,616,036	115.0	7.72	8.42	7.05	3,838,042	1,957,142
44 1969	8,125,600	4,330,849	3,794,751	114.1	7.97	8.66	7.31	4,010,024	2,035,307
45 1970	8,272,511	4,411,295	3,861,216	114.2	8.02	8.72	7.35	4,037,503	2,045,527
46 1971	8,359,711	4,441,011	3,918,700	113.3	8.00	8.66	7.36	4,103,106	2,068,128
47 1972	8,349,840	4,408,681	3,941,159	111.9	7.88	8.48	7.30	4,192,986	2,111,682
48 1973	8,538,820	4,526,138	4,012,682	112.8	7.87	8.50	7.27	4,304,482	2,172,938
49 1974	8,026,879	4,239,430	3,787,449	111.9	7.30	7.84	6.78	4,094,492	2,062,157
50 1975	7,543,506	3,975,685	3,567,821	111.4	6.78	7.26	6.31	3,845,785	1,933,676
51 1976	7,391,627	3,871,059	3,520,568	110.0	6.57	7.00	6.16	3,826,506	1,919,889
52 1977	7,395,319	3,886,958	3,508,361	110.8	6.51	6.96	6.08	3,827,760	1,921,634
53 1978	7,291,505	3,841,144	3,450,361	111.3	6.37	6.82	5.93	3,804,066	1,912,826
54 1979	7,295,465	3,843,210	3,452,255	111.3	6.32	6.76	5.88	3,826,033	1,922,229
55 1980	7,067,308	3,735,721	3,331,587	112.1	6.07	6.53	5.63	3,710,931	1,866,514
56 1981	6,901,752	3,664,857	3,236,895	113.2	5.89	6.36	5.43	3,583,552	1,801,597
57 1982	6,852,395	3,649,824	3,202,571	114.0	5.80	6.29	5.34	3,564,213	1,792,745
58 1983	6,674,373	3,553,219	3,121,154	113.8	5.62	6.08	5.17	3,478,247	1,747,350
59 1984	6,558,917	3,503,553	3,055,364	114.7	5.48	5.96	5.03	3,422,144	1,719,171
60 1985	6,482,108	3,483,162	2,998,946	116.1	5.39	5.89	4.90	3,364,948	1,694,712
61 1986	6,467,999	3,498,861	2,969,138	117.8	5.35	5.89	4.83	3,339,143	1,690,577
62 1987	6,536,868	3,545,915	2,990,953	118.6	5.38	5.94	4.84	3,365,698	1,712,295
63 1988	6,464,930	3,512,271	2,952,659	119.0	5.30	5.86	4.76	3,328,028	1,693,084
平成 元年 1989	6,517,930	3,556,600	2,961,330	120.1	5.33	5.92	4.76	3,359,181	1,714,504
2 1990	6,518,785	3,564,794	2,953,991	120.7	5.31	5.92	4.73	3,350,450	1,712,363
3 1991	6,402,883	3,509,037	2,893,846	121.3	5.20	5.81	4.62	3,271,689	1,674,241
4 1992	6,387,992	3,480,995	2,906,997	119.7	5.17	5.74	4.62	3,279,994	1,667,910
5 1993	6,502,831	3,510,797	2,992,034	117.3	5.25	5.78	4.74	3,423,751	1,732,416
6 1994	6,561,214	3,519,015	3,042,199	115.7	5.28	5.78	4.81	3,538,935	1,783,241
7 1995	6,632,096	3,552,716	3,079,380	115.4	5.33	5.82	4.86	3,582,529	1,801,683
8 1996	6,514,555	3,483,742	3,030,813	114.9	5.22	5.70	4.77	3,553,079	1,786,570
9 1997	6,424,690	3,440,562	2,984,128	115.3	5.14	5.62	4.68	3,488,429	1,756,007
10 1998	6,277,512	3,368,028	2,909,484	115.8	5.01	5.49	4.55	3,350,480	1,687,293
11 1999	6,186,490	3,307,510	2,878,980	114.9	4.93	5.39	4.50	3,341,444	1,685,013
12 2000	6,146,670	3,273,201	2,873,469	113.9	4.89	5.32	4.48	3,333,206	1,680,263
13 2001	6,110,826	3,252,779	2,858,047	113.8	4.85	5.28	4.44	3,300,826	1,664,254
14 2002	5,952,581	3,174,703	2,777,878	114.3	4.72	5.15	4.31	3,213,176	1,625,734
15 2003	5,961,576	3,175,275	2,786,301	114.0	4.72	5.15	4.32	3,255,527	1,650,203
16 2004	5,771,921	3,082,066	2,689,855	114.6	4.57	5.00	4.16	3,135,296	1,593,121
17 2005	5,601,560	3,003,271	2,598,289	115.6	4.44	4.87	4.02	2,999,912	1,532,538
18 2006	5,564,346	2,992,942	2,571,404	116.4	4.41	4.86	3.98	2,970,241	1,526,467
19 2007	5,498,941	2,957,941	2,541,000	116.4	4.36	4.81	3.94	2,919,403	1,501,967
20 2008	5,356,935	2,878,870	2,478,065	116.2	4.25	4.69	3.84	2,848,402	1,464,503
21 2009	5,300,025	2,862,984	2,437,041	117.5	4.21	4.67	3.78	2,830,446	1,464,682
22 2010	5,084,579	2,710,887	2,373,692	114.2	4.04	4.42	3.68	2,752,187	1,411,052

参考：昭和47年5月15日から12月31日までの沖縄県を含んだ移動者数は、次のとおりである。

総数 8,416,246人，男 4,443,260人，女 3,972,986人

- 1) 昭和29年から47年までは沖縄県の移動者数を含んでいない。
- 2) 昭和33年の男女及び性比は3月～12月の結果である。
- 3) 移動者の性比は、女性100人に対する男性の数である。
- 4) 移動率は日本人口に対する移動者数の比率である。

都道府県間移動者数の推移—全国（昭和29年～平成22年）

Inter-prefectural Migrants by Sex for Japan : 1954 to 2010

県内移動者数 Intra-prefectural migrants					都道府県間移動者数 Inter-prefectural migrants						
女 Female 2)	性比 Sex ratio 2)3)	移動率(%) 4) Rate of migration			総数 Both sexes 1)	男 Male 2)	女 Female 2)	性比 Sex ratio 2)3)	移動率(%) 4) Rate of migration		
		総数 Both sexes	男 Male	女 Female					総数 Both sexes	男 Male	女 Female
...	...	3.59	2,352,814	2.68
...	...	3.29	2,227,052	2.51
...	...	3.06	2,121,781	2.37
...	...	3.20	2,380,316	2.64
1,251,778	100.1	3.20	2,380,626	1,133,774	942,201	120.3	2.61
1,460,742	99.6	3.17	3.22	3.12	2,442,633	1,326,745	1,115,888	118.9	2.65	2.94	2.38
1,476,931	101.3	3.20	3.28	3.12	2,679,719	1,493,057	1,186,662	125.8	2.89	3.28	2.51
1,512,971	102.3	3.27	3.36	3.17	2,952,389	1,675,174	1,277,215	131.2	3.15	3.64	2.68
1,614,421	103.0	3.46	3.58	3.35	3,302,749	1,881,237	1,421,512	132.3	3.49	4.05	2.95
1,707,651	102.9	3.62	3.74	3.51	3,472,747	1,960,049	1,512,698	129.6	3.63	4.18	3.11
1,778,055	103.7	3.75	3.89	3.61	3,634,372	2,048,080	1,586,292	129.1	3.76	4.32	3.22
1,809,510	103.8	3.78	3.92	3.64	3,692,233	2,077,640	1,614,593	128.7	3.78	4.33	3.25
1,846,686	103.0	3.81	3.94	3.68	3,683,698	2,052,238	1,631,460	125.8	3.74	4.25	3.25
1,828,548	103.3	3.73	3.87	3.60	3,761,267	2,101,642	1,659,625	126.6	3.78	4.30	3.27
1,880,900	104.1	3.81	3.96	3.67	3,937,414	2,202,278	1,735,136	126.9	3.91	4.46	3.38
1,974,717	103.1	3.93	4.07	3.80	4,115,576	2,295,542	1,820,034	126.1	4.04	4.59	3.51
1,991,976	102.7	3.92	4.04	3.79	4,235,008	2,365,768	1,869,240	126.6	4.11	4.68	3.56
2,034,978	101.6	3.92	4.03	3.82	4,256,605	2,372,883	1,883,722	126.0	4.07	4.63	3.54
2,081,304	101.5	3.96	4.06	3.85	4,156,854	2,296,999	1,859,855	123.5	3.92	4.42	3.44
2,131,544	101.9	3.97	4.08	3.86	4,234,338	2,353,200	1,881,138	125.1	3.90	4.42	3.41
2,032,335	101.5	3.72	3.82	3.64	3,932,387	2,177,273	1,755,114	124.1	3.58	4.03	3.14
1,912,109	101.1	3.46	3.53	3.38	3,697,721	2,042,009	1,655,712	123.3	3.32	3.73	2.93
1,906,617	100.7	3.40	3.47	3.34	3,565,121	1,951,170	1,613,951	120.9	3.17	3.53	2.83
1,906,126	100.8	3.37	3.44	3.31	3,567,559	1,965,324	1,602,235	122.7	3.14	3.52	2.78
1,891,240	101.1	3.32	3.39	3.25	3,487,439	1,928,318	1,559,121	123.7	3.04	3.42	2.68
1,903,804	101.0	3.31	3.38	3.24	3,469,432	1,920,981	1,548,451	124.1	3.00	3.38	2.64
1,844,417	101.2	3.19	3.26	3.12	3,356,377	1,869,207	1,487,170	125.7	2.88	3.26	2.51
1,781,955	101.1	3.06	3.12	2.99	3,318,200	1,863,260	1,454,940	128.1	2.83	3.23	2.44
1,771,468	101.2	3.02	3.09	2.95	3,288,182	1,857,079	1,431,103	129.8	2.79	3.20	2.39
1,730,897	101.0	2.93	2.99	2.87	3,196,126	1,805,869	1,390,257	129.9	2.69	3.09	2.30
1,702,973	101.0	2.86	2.92	2.80	3,136,773	1,784,382	1,352,391	131.9	2.62	3.04	2.22
1,670,236	101.5	2.80	2.87	2.73	3,117,160	1,788,450	1,328,710	134.6	2.59	3.02	2.17
1,648,566	102.5	2.76	2.85	2.68	3,128,856	1,808,284	1,320,572	136.9	2.59	3.04	2.15
1,653,403	103.6	2.77	2.87	2.68	3,171,170	1,833,620	1,337,550	137.1	2.61	3.07	2.16
1,634,944	103.6	2.73	2.83	2.64	3,136,902	1,819,187	1,317,715	138.1	2.57	3.04	2.12
1,644,677	104.2	2.75	2.85	2.64	3,158,749	1,842,096	1,316,653	139.9	2.58	3.07	2.11
1,638,087	104.5	2.73	2.84	2.62	3,168,335	1,852,431	1,315,904	140.8	2.58	3.07	2.11
1,597,448	104.8	2.66	2.77	2.55	3,131,194	1,834,796	1,296,398	141.5	2.54	3.04	2.07
1,612,084	103.5	2.66	2.75	2.56	3,107,998	1,813,085	1,294,913	140.0	2.52	2.99	2.06
1,691,335	102.4	2.76	2.85	2.68	3,079,080	1,778,381	1,300,699	136.7	2.49	2.93	2.06
1,755,694	101.6	2.85	2.93	2.78	3,022,279	1,735,774	1,286,505	134.9	2.43	2.85	2.03
1,780,846	101.2	2.88	2.95	2.81	3,049,567	1,751,033	1,298,534	134.8	2.45	2.87	2.05
1,766,509	101.1	2.85	2.92	2.78	2,961,476	1,697,172	1,264,304	134.2	2.37	2.78	1.99
1,732,422	101.4	2.79	2.87	2.72	2,936,261	1,684,555	1,251,706	134.6	2.35	2.75	1.96
1,663,187	101.4	2.68	2.75	2.60	2,927,032	1,680,735	1,246,297	134.9	2.34	2.74	1.95
1,656,431	101.7	2.66	2.74	2.59	2,845,046	1,622,497	1,222,549	132.7	2.27	2.64	1.91
1,652,943	101.7	2.65	2.73	2.58	2,813,464	1,592,938	1,220,526	130.5	2.24	2.59	1.90
1,636,572	101.7	2.62	2.70	2.54	2,810,000	1,588,525	1,221,475	130.0	2.23	2.58	1.90
1,587,442	102.4	2.55	2.64	2.46	2,739,405	1,548,969	1,190,436	130.1	2.17	2.51	1.85
1,605,324	102.8	2.58	2.68	2.49	2,706,049	1,525,072	1,180,977	129.1	2.14	2.47	1.83
1,542,175	103.3	2.48	2.58	2.39	2,636,625	1,488,945	1,147,680	129.7	2.09	2.41	1.78
1,467,374	104.4	2.38	2.49	2.27	2,601,648	1,470,733	1,130,915	130.0	2.06	2.39	1.75
1,443,774	105.7	2.35	2.48	2.24	2,594,105	1,466,475	1,127,630	130.0	2.06	2.38	1.75
1,417,436	106.0	2.32	2.44	2.20	2,579,538	1,455,974	1,123,564	129.6	2.05	2.37	1.74
1,383,899	105.8	2.26	2.38	2.14	2,508,533	1,414,367	1,094,166	129.3	1.99	2.30	1.70
1,365,764	107.2	2.25	2.39	2.12	2,469,579	1,398,302	1,071,277	130.5	1.96	2.28	1.66
1,341,135	105.2	2.19	2.30	2.08	2,332,392	1,299,835	1,032,557	125.9	1.85	2.12	1.60

Reference: The number of migrants which includes Okinawa-ken during the period from May 15 to December 31, 1972 :

Both sexes 8,416,246, Male 4,443,260 and Female 3,972,986

- 1) Figures for the years from 1954 to 1972 do not include the migrants to or those from Okinawa-ken.
- 2) Figures for 1958 are the results for the period from March to December.
- 3) Males per 100 females.
- 4) Rate of migration refers to the ratio of migrants to Japanese population.

第2表 転入超過数の推移

Table 2. Number of Net-migration for Japan,

都道府県 Prefectures	転入超過 Net-migration							
	平成5年 1993	平成6年 1994	平成7年 1995	平成8年 1996	平成9年 1997	平成10年 1998	平成11年 1999	平成12年 2000
	全 国 Japan	0	0	0	0	0	0	0
01 北海道	-2,607	-858	1,076	-1,517	-3,638	-9,632	-7,668	-8,918
02 青森県	-3,181	-1,039	-695	-1,662	-2,503	-2,920	-2,533	-2,329
03 岩手県	-954	-965	-469	-606	-1,082	-2,107	-1,774	-2,222
04 宮城県	6,753	6,107	7,112	4,882	3,887	1,302	39	-731
05 秋田県	-2,204	-950	-1,743	-2,121	-2,575	-2,454	-2,574	-3,068
06 山形県	-1,487	-1,127	-646	-1,969	-1,717	-1,767	-2,265	-1,734
07 福島県	1,456	613	272	-1,613	-2,747	-3,553	-3,106	-3,412
08 茨城県	11,755	10,478	6,778	2,723	2,594	723	-564	-3,699
09 栃木県	5,021	2,517	2,463	2,968	1,724	818	270	135
10 群馬県	1,175	1,584	674	-98	441	-40	825	50
11 埼玉県	38,538	28,738	22,000	15,949	8,243	6,077	4,042	4,222
12 千葉県	24,522	13,180	8,128	4,505	5,764	7,017	11,797	9,616
13 東京都	-67,559	-60,856	-32,537	-5,518	17,291	31,319	37,156	54,920
14 神奈川県	5,664	2,024	-2,593	3,316	8,367	18,000	12,688	19,237
15 新潟県	-29	1,819	897	-231	-734	-3,112	-4,366	-4,594
16 富山県	63	224	294	401	-514	-1,152	-1,059	-1,168
17 石川県	-245	-430	895	-373	-1,633	-1,378	-1,163	-1,154
18 福井県	-305	8	-34	-793	-1,074	-641	-965	-1,200
19 山梨県	2,426	2,348	1,384	1,132	297	312	330	204
20 長野県	1,664	3,597	3,372	1,654	1,000	-757	708	1,958
21 岐阜県	-238	286	163	-1,503	-1,601	-2,785	-2,210	-3,223
22 静岡県	206	1,819	-2,276	-1,745	-3,327	-3,039	-2,033	-1,642
23 愛知県	-172	-3,557	-1,907	-1,790	1,951	5,601	4,051	1,660
24 三重県	4,093	5,328	4,628	2,146	419	631	-824	-578
25 滋賀県	7,157	7,305	7,376	5,294	5,789	5,891	4,723	4,840
26 京都府	-5,508	-4,056	1,035	-1,269	-2,482	-1,994	-3,435	-5,003
27 大阪府	-39,119	-36,874	11,748	-23,182	-27,849	-28,464	-28,953	-26,654
28 兵庫県	11,870	10,416	-59,626	4,694	9,907	11,658	10,860	2,310
29 奈良県	7,766	5,417	7,862	4,281	1,636	-1,114	-29	-2,305
30 和歌山県	1,373	2,593	1,444	-683	-1,861	-1,827	-1,979	-2,615
31 鳥取県	-491	282	811	-111	-287	-370	-19	-220
32 島根県	-2,067	-248	-115	-1,309	-1,013	-1,514	-626	-241
33 岡山県	835	1,346	2,391	-143	25	-797	-1,414	-1,328
34 広島県	-2,024	-2,821	-473	-3,653	-4,313	-4,282	-5,468	-5,640
35 山口県	-2,494	-1,587	-1,304	-2,876	-2,127	-2,344	-3,041	-3,628
36 徳島県	-576	-277	877	158	-541	-6	-1,133	-1,319
37 香川県	11	584	1,333	357	-49	-66	-202	-1,483
38 愛媛県	-2,734	-1,928	-1,343	-1,752	-1,787	-2,973	-3,457	-2,758
39 高知県	-1,004	112	506	-670	-265	-248	285	68
40 福岡県	11,086	10,406	12,046	11,536	9,829	7,278	4,300	4,270
41 佐賀県	-609	187	378	-689	-1,436	-1,576	-1,665	-1,434
42 長崎県	-4,856	-4,513	-4,781	-5,457	-6,240	-6,817	-5,230	-4,610
43 熊本県	306	600	944	-112	-361	-834	-1,384	-465
44 大分県	-1,998	-429	-945	-1,514	-1,458	-2,117	-1,293	-1,812
45 宮崎県	560	233	-436	-788	-2,453	-2,614	-1,133	-2,302
46 鹿児島県	-2,326	1,109	2,015	-214	-1,120	-2,170	-920	-345
47 沖縄県	487	1,255	1,021	-35	-377	837	2,411	2,104
20 大都市 20 major cities								
20大都市計 Total of 20 major cities	-88,185	-89,090	-67,295	-4,362	26,644	47,032	47,385	75,705
01 100 札幌市	9,645	7,193	11,697	11,162	10,675	6,008	4,758	6,001
04 100 仙台市	3,528	3,284	6,574	4,505	3,958	1,705	922	630
11 100 さがひ市
12 100 千葉市	3,528	-1,613	-1,533	-1,351	614	2,944	4,536	3,343
13 100 東京都特別区	-68,100	-56,516	-33,163	-6,742	8,466	20,744	22,490	40,234
14 100 横浜市	-729	-3,332	1,557	5,608	11,664	17,054	14,865	18,889
14 130 川崎市	-3,917	-4,090	-3,168	-176	1,583	4,459	2,115	2,904
14 150 相模原市
15 100 新潟市
22 100 静岡市
22 130 浜松市
23 100 名古屋	-12,986	-14,213	-10,232	-7,012	-5,140	-784	-975	-1,851
26 100 京都市	-6,789	-6,390	-924	-1,673	-4,356	-3,392	-3,483	-2,513
27 100 大阪府	-17,855	-15,890	1,868	-8,961	-9,041	-8,420	-4,762	-816
27 140 堺市
28 100 神戸市	6,936	6,573	-40,254	-3,122	4,102	3,520	5,852	6,709
33 100 岡崎市
34 100 岡崎市	399	-1,489	1,038	787	42	352	-763	-52
40 100 北九州市	-2,167	-3,178	-2,154	-3,285	-3,144	-3,294	-2,704	-3,291
40 130 福岡市	322	571	1,399	5,898	7,221	6,136	4,534	5,518

1)～10) 「第2表の注」(38ページ)を参照

一全国，都道府県，20大都市（平成5年～平成22年）

Prefectures and 20 Major Cities : 1993 to 2010

過 数 (- は 転 出 超 過)									
(- net loss)									
平成13年	平成14年	平成15年	平成16年	平成17年	平成18年	平成19年	平成20年	平成21年	平成22年
2001	2002	2003	2004	2005	2006	2007	2008	2009	2010
0	0	0	0	0	0	0	0	0	0
-10,624	-8,772	-9,809	-11,705	-14,211	-18,386	-20,267	-21,129	-12,178	-8,637
-2,974	-4,417	-5,185	-6,644	-7,182	-9,465	-10,274	-9,266	-6,599	-5,032
-3,568	-4,684	-4,078	-4,490	-5,868	-5,873	-7,010	-6,911	-5,543	-4,238
-2,308	-3,550	-1,557	-3,283	-3,750	-4,961	-5,394	-5,026	-1,927	-556
-3,137	-4,034	-4,382	-3,654	-4,767	-5,814	-6,806	-6,187	-4,549	-3,728
-3,456	-3,612	-4,011	-3,618	-4,215	-4,674	-5,195	-5,207	-4,000	-3,607
-5,782	-6,063	-6,389	-6,157	-6,302	-7,785	-8,949	-8,284	-7,909	-5,752
-4,672	-4,459	-4,093	-3,454	-3,439	-2,157	-2,446	-2,456	1,722	944
-1,885	-2,156	-392	1,465	-319	-1,185	-118	-1,503	-2,573	-1,525
-1,002	-1,399	-818	-2,022	-1,607	-2,456	-2,866	-2,370	-1,882	-1,298
6,867	3,439	6,294	3,272	-240	7,708	8,544	14,872	18,083	15,424
13,429	13,585	10,954	1,960	6,117	12,398	19,632	24,178	21,692	14,187
68,118	73,275	66,400	72,881	86,562	90,079	94,500	83,000	56,220	48,331
28,419	29,076	24,293	22,749	22,249	21,848	32,474	29,646	21,466	14,887
-5,117	-5,377	-4,573	-4,918	-5,499	-6,923	-6,783	-6,316	-4,461	-4,104
-2,329	-1,790	-1,361	-1,117	-1,157	-1,309	-1,820	-2,152	-1,932	-646
-2,172	-1,288	-2,153	-2,783	-2,215	-2,215	-1,701	-2,152	-870	-523
-1,778	-1,581	-1,806	-2,089	-2,072	-2,004	-2,552	-2,364	-2,290	-1,410
-1,373	-1,343	-2,144	-1,084	-1,589	-2,428	-2,507	-3,517	-1,182	-1,368
-1,037	-2,114	-2,558	-2,466	-4,375	-2,466	-4,752	-4,434	-4,528	-2,103
-3,940	-3,546	-3,149	-3,564	-3,660	-3,735	-3,728	-4,663	-5,188	-3,388
-2,299	-2,850	-2,238	-2,493	-1,595	-2,064	-1,779	-943	-3,138	-3,894
3,358	5,748	7,243	11,324	19,258	20,999	20,520	18,391	4,075	-1,262
-2,014	-2,849	-1,564	434	-586	610	762	-203	-3,424	-1,592
2,412	2,204	1,768	1,803	1,593	2,891	3,030	2,875	1,084	2,316
-3,831	-4,240	-3,040	-1,826	-2,221	-2,790	-4,337	-3,269	-3,601	-1,940
-20,568	-20,433	-13,892	-12,943	-8,756	-6,353	-4,952	-3,568	-2,273	-3,570
3,923	568	-1,179	-1,138	847	98	-1,437	-114	203	-2,643
-5,145	-4,376	-4,631	-4,870	-4,892	-4,682	-4,920	-4,192	-2,884	-2,297
-2,923	-3,248	-3,891	-3,307	-3,646	-4,005	-4,731	-3,784	-2,504	-2,225
-520	-367	-790	-909	-1,767	-1,891	-2,465	-2,885	-1,853	-1,132
-1,240	-1,730	-1,875	-2,304	-2,479	-2,978	-2,934	-2,650	-1,899	-1,570
-1,787	-1,846	-833	-1,023	-1,590	-2,743	-1,740	-2,691	-2,634	-2,084
-7,001	-4,824	-3,716	-1,831	-1,969	-2,625	-3,671	-4,448	-3,207	-1,902
-3,510	-3,332	-3,270	-3,213	-3,725	-4,508	-4,229	-3,853	-2,721	-2,886
-1,192	-1,127	-1,739	-1,749	-2,258	-2,132	-2,920	-2,862	-2,038	-1,585
-1,841	-1,423	-1,072	-806	-1,640	-1,343	-1,808	-1,395	-834	-1,405
-2,652	-2,781	-2,145	-2,845	-3,206	-4,272	-4,459	-3,545	-2,637	-2,596
-649	-586	-1,109	-1,460	-2,463	-3,491	-4,542	-4,321	-2,178	-782
3,638	4,001	2,532	2,413	1,584	3,122	-2,125	-3,286	469	2,673
-2,378	-2,249	-1,423	-2,311	-2,103	-2,596	-2,734	-2,061	-1,909	-1,588
-4,845	-4,929	-5,207	-5,833	-8,221	-9,600	-10,064	-8,799	-5,886	-4,863
-1,417	-2,633	-3,081	-2,169	-3,901	-4,194	-5,135	-3,967	-4,261	-2,272
-2,245	-1,727	-1,590	-328	-2,016	-1,457	-845	-1,780	-2,280	-2,043
-2,980	-2,956	-2,048	-2,611	-3,665	-3,678	-4,744	-4,274	-2,286	-2,147
-2,590	-2,662	-2,780	-2,628	-4,478	-6,427	-7,075	-7,366	-3,757	-2,985
617	1,457	2,087	2,877	2,002	-591	-2,196	-3,220	801	416

過 数 (- は 転 出 超 過)									
(- net loss)									
106,514	106,865	92,404	99,766	124,492	125,746	139,052	124,483	91,069	71,131
7,665	9,329	9,471	6,698	5,736	5,798	4,335	2,971	5,493	5,288
1,433	-222	304	-865	127	-513	-1,465	-391	-107	1,170
...	...	5,924	5,222	2,651	1,744	4,341	5,736	7,934	5,693
4,275	4,912	2,901	545	2,509	2,787	3,736	6,682	4,377	3,633
50,386	53,183	44,319	49,713	69,958	76,786	77,267	67,842	37,391	33,098
23,199	22,130	17,904	17,130	13,277	10,834	10,936	11,820	7,221	3,781
7,265	6,074	4,336	5,503	7,467	8,873	18,166	11,413	9,778	4,778
...	800
...	3,451	-567	562	280
...	1,703	-1,323	-1,114	-744	-976	-275
...	2,613	923	-480	-671
-1,240	1,045	1,608	3,465	6,766	5,897	6,178	5,140	4,069	-256
-2,623	-2,942	-3,295	-1,678	-1,176	-1,694	-2,235	-963	-1,680	-425
5,118	4,217	1,853	4,978	5,091	5,668	6,627	7,064	7,073	5,820
...	1,623	708	294	846	163
6,948	4,068	4,109	3,417	3,940	2,659	1,049	2,877	2,493	2,158
...	2,689	162
-288	-81	-225	2,237	484	486	693	885	376	1,415
-3,702	-2,945	-3,433	-2,914	-2,241	-2,194	-2,807	-1,394	-975	-870
8,078	8,097	6,628	6,315	8,200	8,315	6,573	4,895	4,985	5,389

1)～10) Please refer to Note for Table 2 (P38).

第3表 都道府県内移動者数，他都道府県からの転入者数及び

Table 3. Number of Intra-prefectural Migrants, In-migrants from Other Prefectures

都道府県 Prefectures				実数								
				都道府県内移動者 Intra-prefectural migrants			他都道府県からの転入者 In-migrants from other prefectures			他都道府県への転出者 Out-migrants to other prefectures		
				平成21年 2009	平成22年 2010	平成21年～22 年の増減(a) (-は減少)	平成21年 2009	平成22年 2010	平成21年～22 年の増減(a) (-は減少)	平成21年 2009	平成22年 2010	平成21年～22 年の増減(a) (-は減少)
全	国	Japan		2,830,446	2,752,187	-78,259	2,469,579	2,332,392	-137,187	2,469,579	2,332,392	-137,187
01	北	海	道	214,139	205,297	-8,842	51,598	48,784	-2,814	63,776	57,421	-6,355
02	青	森	県	19,018	19,252	234	20,700	19,963	-737	27,299	24,995	-2,304
03	岩	手	県	20,442	19,816	-626	18,642	17,893	-749	24,185	22,131	-2,054
04	宮	城	県	59,804	57,151	-2,653	49,058	47,358	-1,700	50,985	47,914	-3,071
05	秋	田	県	11,606	11,278	-328	13,670	12,735	-935	18,219	16,463	-1,756
06	山	形	県	16,332	14,965	-1,367	14,512	13,517	-995	18,512	17,124	-1,388
07	福	島	県	28,845	27,958	-887	26,430	25,611	-819	34,339	31,363	-2,976
08	茨	城	県	50,046	47,956	-2,090	53,268	50,029	-3,239	51,546	49,085	-2,461
09	栃	木	県	27,561	25,914	-1,647	33,830	31,940	-1,890	36,403	33,465	-2,938
10	群	馬	県	30,006	28,124	-1,882	28,499	27,335	-1,164	30,381	28,633	-1,748
11	埼	玉	県	151,029	145,073	-5,956	168,888	162,483	-6,405	150,805	147,059	-3,746
12	千	葉	県	130,607	124,974	-5,633	162,199	151,402	-10,797	140,507	137,215	-3,292
13	東	京	都	394,708	392,852	-1,856	413,370	396,318	-17,052	357,150	347,987	-9,163
14	神	奈	川	221,039	219,908	-1,131	228,793	215,904	-12,889	207,327	201,017	-6,310
15	新	潟	県	37,679	36,822	-857	24,544	23,754	-790	29,005	27,858	-1,147
16	富	山	県	11,390	11,161	-229	12,964	12,664	-300	14,896	13,310	-1,586
17	石	川	県	16,575	16,027	-548	18,194	17,182	-1,012	19,064	17,705	-1,359
18	福	井	県	9,494	8,857	-637	9,391	9,058	-333	11,681	10,468	-1,213
19	山	梨	県	15,201	15,004	-197	14,179	13,070	-1,109	15,361	14,438	-923
20	長	野	県	39,686	37,057	-2,629	27,939	26,871	-1,068	32,467	28,974	-3,493
21	岐	阜	県	32,014	30,504	-1,510	27,962	26,793	-1,169	33,150	30,181	-2,969
22	静	岡	県	77,673	75,022	-2,651	57,844	52,128	-5,716	60,982	56,022	-4,960
23	愛	知	県	198,111	188,320	-9,791	120,530	105,769	-14,761	116,455	107,031	-9,424
24	三	重	県	26,013	25,402	-611	30,334	27,619	-2,715	33,758	29,211	-4,547
25	滋	賀	県	22,822	21,205	-1,617	28,095	26,793	-1,302	27,011	24,477	-2,534
26	京	都	府	54,600	52,788	-1,812	54,863	53,014	-1,849	58,464	54,954	-3,510
27	大	阪	府	231,560	225,295	-6,265	159,651	151,123	-8,528	161,924	154,693	-7,231
28	兵	庫	県	107,382	106,037	-1,345	97,234	90,632	-6,602	97,031	93,275	-3,756
29	大	良	県	20,410	19,715	-695	26,387	25,690	-697	29,271	27,987	-1,284
30	和	山	県	12,456	12,235	-221	12,675	12,064	-611	15,179	14,289	-890
31	鳥	取	県	7,093	6,895	-198	9,870	9,319	-551	11,723	10,451	-1,272
32	島	根	県	9,436	9,482	46	11,101	10,749	-352	13,000	12,319	-681
33	岡	山	県	33,042	34,653	1,611	29,712	28,005	-1,707	32,346	30,089	-2,257
34	広	島	県	62,458	60,849	-1,609	49,757	47,265	-2,492	52,964	49,167	-3,797
35	山	口	県	20,816	19,739	-1,077	24,863	23,041	-1,822	27,584	25,927	-1,657
36	徳	島	県	12,520	12,612	92	10,477	10,120	-357	12,515	11,705	-810
37	香	川	県	13,326	12,918	-408	19,122	18,458	-664	19,956	19,863	-93
38	愛	媛	県	20,083	19,460	-623	19,913	18,762	-1,151	22,550	21,358	-1,192
39	高	知	県	12,297	12,055	-242	10,341	10,778	437	12,519	11,560	-959
40	福	岡	県	160,504	158,551	-1,953	104,136	98,435	-5,701	103,667	95,762	-7,905
41	佐	賀	県	11,703	11,229	-474	16,948	15,906	-1,042	18,857	17,494	-1,363
42	長	崎	県	24,259	22,696	-1,563	25,929	24,343	-1,586	31,815	29,206	-2,609
43	熊	本	県	33,510	31,662	-1,848	30,520	28,759	-1,761	34,781	31,031	-3,750
44	大	分	県	17,535	16,807	-728	21,193	19,505	-1,688	23,473	21,548	-1,925
45	宮	崎	県	20,439	18,287	-2,152	21,696	19,870	-1,826	23,982	22,017	-1,965
46	鹿	児	島	38,557	37,191	-1,366	31,105	29,182	-1,923	34,862	32,167	-2,695
47	沖	縄	県	44,620	45,132	512	26,653	24,399	-2,254	25,852	23,983	-1,869
20	大	都	市	自都市内区間移動者 Migrants across the Ku-boundaries within the city			他市町村からの転入者 In-migrants from the areas outside the city in Japan			他市町村への転出者 Out-migrants to the areas outside the city in Japan		
20大都市計 Total of 20 major cities 2)				746,643	738,721	-15,318	1,254,314	1,225,506	-53,909	1,163,245	1,154,375	-35,698
01	100	札	幌	60,482	57,922	-2,560	65,206	61,907	-3,299	59,713	56,619	-3,094
04	100	仙	台	21,707	20,330	-1,377	44,701	43,306	-1,395	44,808	42,136	-2,672
11	100	さい	たま	19,550	17,841	-1,709	53,976	51,157	-2,819	46,042	45,464	-578
12	100	千	葉	12,981	11,908	-1,073	39,563	37,513	-2,050	35,186	33,880	-1,306
13	100	東	京	237,178	238,056	878	345,888	334,899	-10,989	308,497	301,801	-6,696
14	100	横	浜	72,881	69,761	-3,120	127,773	122,121	-5,652	120,552	118,340	-2,212
14	130	川	崎	17,219	16,631	-588	79,173	74,295	-4,878	69,395	69,517	122
14	150	相	模	...	4,632	18,789	17,989	...
15	100	新	潟	12,011	11,723	-288	18,490	18,120	-370	17,928	17,840	-88
22	100	静	岡	7,489	7,690	201	17,317	16,561	-756	18,293	16,836	-1,457
22	130	浜	松	16,266	15,841	-425	18,014	16,541	-1,473	18,494	17,212	-1,282
23	100	名	古	53,115	51,398	-1,717	83,179	76,083	-7,096	79,110	76,339	-2,771
26	100	京	都	28,993	28,665	-328	41,558	40,280	-1,278	43,238	40,705	-2,533
27	100	大	阪	61,557	59,366	-2,191	96,982	93,127	-3,855	89,909	87,307	-2,602
27	140	堺	市	12,236	12,427	191	25,755	24,212	-1,543	24,909	24,049	-860
28	100	神	戸	26,424	26,729	305	44,321	42,641	-1,680	41,828	40,483	-1,345
33	100	岡	山	7,574	10,338	...	15,154	21,466	...	12,465	21,304	...
34	100	広	島	24,595	24,269	-326	37,903	36,673	-1,230	37,527	35,258	-2,269
40	100	北	九	17,457	16,849	-608	27,546	26,081	-1,465	28,521	26,951	-1,570
40	130	福	岡	36,928	36,345	-583	71,815	69,734	-2,081	66,830	64,345	-2,485

1)～4) 「第3表の注」(38ページ)を参照

1)～4) Please refer to Note for Table 3 (P.38).

他都道府県への転出者数-全国, 都道府県, 20大都市 (平成21年, 平成22年)

and Out-migrants to Other Prefectures for Japan, Prefectures and 20 Major Cities : 2009 and 2010

Number			移動率 (%) Rate of migration								日本人人口 (千人) 1)	
転入超過 (－は転出超過) Net-migration (－ net loss)			都道府県内移動者 Intra-prefectural migrants		他府県からの転入者 In-migrants from other prefectures		他府県への転出者 Out-migrants to other prefectures		転入超過 (－は転出超過) (b)		Japanese population (thousands)	
平成21年 2009	平成22年 2010	平成21年～22年 年の増減 (a) (－は減少)	平成21年 2009	平成22年 2010	平成21年 2009	平成22年 2010	平成21年 2009	平成22年 2010	平成21年 2009	平成22年 2010	平成21年 2009	平成22年 2010
0	0	0	2.25	2.19	1.96	1.85	1.96	1.85	0.00	0.00	125,820	125,870
-12,178	-8,637	3,541	3.90	3.74	0.94	0.89	1.16	1.05	-0.22	-0.16	5,489	5,486
-6,599	-5,032	1,567	1.38	1.41	1.51	1.46	1.99	1.83	-0.48	-0.37	1,375	1,368
-5,543	-4,238	1,305	1.53	1.40	1.40	1.35	1.81	1.67	-0.42	-0.32	1,335	1,324
-1,927	-556	1,371	2.57	2.45	2.11	2.03	2.19	2.06	-0.08	-0.02	2,324	2,331
-4,549	-3,728	821	1.06	1.04	1.25	1.18	1.67	1.52	-0.42	-0.34	1,093	1,082
-4,000	-3,607	393	1.39	1.29	1.24	1.16	1.58	1.47	-0.34	-0.31	1,173	1,162
-7,909	-5,752	2,157	1.42	1.39	1.30	1.27	1.69	1.55	-0.39	-0.29	2,030	2,017
1,722	944	-778	1.71	1.65	1.82	1.72	1.77	1.69	0.06	0.03	2,920	2,913
-2,573	-1,525	1,048	1.39	1.31	1.71	1.62	1.84	1.70	-0.13	-0.08	1,977	1,973
-1,882	-1,298	584	1.52	1.43	1.45	1.39	1.54	1.46	-0.10	-0.07	1,970	1,963
18,083	15,424	-2,659	2.14	2.05	2.40	2.30	2.14	2.08	0.26	0.22	7,041	7,071
21,692	14,187	-7,505	2.16	2.05	2.68	2.48	2.32	2.25	0.36	0.23	6,060	6,101
56,220	48,331	-7,889	3.13	3.08	3.28	3.11	2.84	2.73	0.45	0.38	12,596	12,747
21,466	14,887	-6,579	2.51	2.48	2.60	2.43	2.35	2.26	0.24	0.17	8,815	8,876
-4,461	-4,104	357	1.59	1.56	1.04	1.01	1.23	1.18	-0.19	-0.17	2,367	2,361
-1,932	-646	1,286	1.05	1.03	1.20	1.17	1.38	1.23	-0.18	-0.06	1,082	1,079
-870	-523	347	1.43	1.38	1.57	1.48	1.65	1.53	-0.08	-0.05	1,156	1,158
-2,290	-1,410	880	1.19	1.12	1.18	1.14	1.46	1.32	-0.29	-0.18	798	794
-1,182	-1,368	-186	1.78	1.77	1.66	1.54	1.80	1.71	-0.14	-0.16	853	846
-4,528	-2,103	2,425	1.87	1.75	1.31	1.27	1.53	1.37	-0.21	-0.10	2,126	2,114
-5,188	-3,388	1,800	1.57	1.50	1.37	1.32	1.62	1.49	-0.25	-0.17	2,044	2,029
-3,138	-3,894	-756	2.10	2.04	1.56	1.42	1.65	1.53	-0.08	-0.11	3,705	3,672
4,075	-1,262	-5,337	2.74	2.62	1.67	1.47	1.61	1.49	0.06	-0.02	7,220	7,194
-3,424	-1,592	1,832	1.43	1.41	1.66	1.53	1.85	1.62	-0.19	-0.09	1,823	1,806
1,084	2,316	1,232	1.66	1.53	2.04	1.94	1.96	1.77	0.08	0.17	1,378	1,382
-3,601	-1,940	1,661	2.12	2.04	2.13	2.05	2.27	2.13	-0.14	-0.08	2,581	2,584
-2,273	-3,570	-1,297	2.68	2.60	1.85	1.75	1.87	1.79	-0.03	-0.04	8,638	8,653
203	-2,643	-2,846	1.95	1.93	1.77	1.65	1.76	1.70	0.00	-0.05	5,503	5,487
-2,884	-2,297	587	1.47	1.42	1.90	1.85	2.10	2.01	-0.21	-0.17	1,391	1,389
-2,504	-2,225	279	1.25	1.23	1.27	1.21	1.52	1.44	-0.25	-0.22	1,000	995
-1,853	-1,132	721	1.21	1.18	1.68	1.60	2.00	1.79	-0.32	-0.19	587	584
-1,899	-1,570	329	1.32	1.33	1.55	1.51	1.82	1.73	-0.27	-0.22	715	711
-2,634	-2,084	550	1.72	1.80	1.54	1.46	1.68	1.57	-0.14	-0.11	1,924	1,922
-3,207	-1,902	1,305	2.21	2.16	1.76	1.68	1.87	1.74	-0.11	-0.07	2,831	2,819
-2,721	-2,886	-165	1.44	1.37	1.72	1.60	1.91	1.80	-0.19	-0.20	1,444	1,437
-2,038	-1,585	453	1.59	1.62	1.33	1.30	1.59	1.50	-0.26	-0.20	785	780
-834	-1,405	-571	1.34	1.31	1.93	1.87	2.01	2.01	-0.08	-0.14	992	987
-2,637	-2,596	41	1.41	1.37	1.39	1.32	1.58	1.50	-0.18	-0.18	1,429	1,421
-2,178	-782	1,396	1.61	1.58	1.35	1.42	1.64	1.52	-0.29	-0.10	764	761
469	2,673	2,204	3.20	3.16	2.08	1.96	2.07	1.91	0.01	0.05	5,014	5,021
-1,909	-1,588	321	1.38	1.33	2.00	1.88	2.22	2.07	-0.22	-0.19	849	845
-5,886	-4,863	1,023	1.70	1.60	1.82	1.72	2.23	2.06	-0.41	-0.34	1,424	1,418
-4,261	-2,272	1,989	1.86	1.75	1.69	1.59	1.93	1.72	-0.24	-0.13	1,806	1,808
-2,280	-2,043	237	1.48	1.42	1.79	1.65	1.98	1.82	-0.19	-0.17	1,187	1,185
-2,286	-2,147	139	1.81	1.62	1.92	1.76	2.12	1.95	-0.20	-0.19	1,129	1,131
-3,757	-2,985	772	2.26	2.19	1.83	1.72	2.05	1.89	-0.22	-0.18	1,703	1,701
801	416	-385	3.25	3.26	1.94	1.76	1.88	1.73	0.06	0.03	1,375	1,383

転入超過 (－は転出超過) Net-migration (－ net loss)			自都区内区間 移動者 (c)		他市町村からの 転入者 (d)		他市町村への 転出者 (e)		転入超過 (－は転出超過) (b)		日本人人口 (千人) 1) (f)	
91,069	71,131	-18,211	2.23	2.14	3.74	3.56	3.47	3.35	0.27	0.21	33,513	34,454
5,493	5,288	-205	3.19	3.04	3.44	3.25	3.15	2.97	0.29	0.28	1,895	1,905
-107	1,170	1,277	2.12	1.96	4.37	4.18	4.38	4.07	-0.01	0.11	1,024	1,036
7,934	5,693	-2,241	1.62	1.48	4.48	4.24	3.82	3.77	0.66	0.47	1,205	1,206
4,377	3,633	-744	1.39	1.27	4.23	3.99	3.76	3.60	0.47	0.39	935	940
37,391	33,098	-4,293	2.80	2.77	4.09	3.89	3.64	3.51	0.44	0.38	8,467	8,603
7,221	3,781	-3,440	2.03	1.93	3.55	3.38	3.35	3.28	0.20	0.10	3,595	3,611
9,778	4,778	-5,000	1.25	1.19	5.74	5.33	5.03	4.99	0.71	0.34	1,379	1,394
...	800	0.66	...	2.66	...	2.54	...	0.11	...	707
562	280	-282	1.49	1.45	2.29	2.24	2.22	2.21	0.07	0.03	808	808
-976	-275	701	1.06	1.09	2.45	2.34	2.58	2.38	-0.14	-0.04	708	708
-480	-671	-191	2.09	2.05	2.32	2.15	2.38	2.23	-0.06	-0.09	778	771
4,069	-256	-4,325	2.43	2.34	3.80	3.47	3.61	3.48	0.19	-0.01	2,190	2,195
-1,680	-425	1,255	2.03	2.00	2.92	2.81	3.03	2.84	-0.12	-0.03	1,425	1,433
7,073	5,820	-1,253	2.42	2.33	3.82	3.66	3.54	3.43	0.28	0.23	2,540	2,545
846	163	-683	1.48	1.50	3.12	2.92	3.02	2.90	0.10	0.02	825	830
2,493	2,158	-335	1.77	1.78	2.97	2.84	2.80	2.70	0.17	0.14	1,492	1,500
2,689	162	...	1.09	1.48	2.18	3.07	1.80	3.05	0.39	0.02	694	699
376	1,415	1,039	2.13	2.10	3.28	3.17	3.25	3.05	0.03	0.12	1,154	1,157
-975	-870	105	1.80	1.75	2.84	2.70	2.94	2.79	-0.10	-0.09	971	965
4,985	5,389	404	2.59	2.52	5.03	4.84	4.68	4.47	0.35	0.37	1,428	1,440

(a) Change (－ decrease) from 2009 to 2010

(c) Migrants across the Ku-boundaries within the city

(e) Out-migrants to the areas outside the city in Japan

(b) Net-migration (－ net loss)

(d) In-migrants from the areas outside the city in Japan

(f) Japanese population (thousands)

第4表 移動前の住所地別転入者数及び移動後の住所地別転出者数

Table 4. Number of In-migrants and Out-migrants by Origin or Destination

移動前の住所地 Origin		移動後の住所地 Destination									
		総数 Total	北海道 01	青森県 02	岩手県 03	宮城県 04	秋田県 05	山形県 06	福島県 07	茨城県 08	栃木県 09
総数	Total	2,332,392	48,784	19,963	17,893	47,358	12,735	13,517	25,611	50,029	31,940
01	北海道 Hokkaido	57,421	-	1,740	856	2,035	569	411	664	1,391	725
02	青森県 Aomori-ken	24,995	2,068	-	2,121	3,178	1,046	411	579	590	355
03	岩手県 Iwate-ken	22,131	938	1,980	-	4,631	1,003	452	761	411	375
04	宮城県 Miyagi-ken	47,914	1,951	2,439	3,654	-	1,877	2,965	4,191	1,142	1,056
05	秋田県 Akita-ken	16,463	563	1,001	1,122	2,446	-	589	482	313	335
06	山形県 Yamagata-ken	17,124	466	344	460	3,633	555	-	1,067	364	307
07	福島県 Fukushima-ken	31,363	613	488	721	5,099	439	992	-	1,958	1,470
08	茨城県 Ibaraki-ken	49,085	1,174	405	288	921	216	324	1,525	-	3,422
09	栃木県 Tochigi-ken	33,465	753	272	333	867	194	219	1,105	3,354	-
10	群馬県 Gumma-ken	28,633	618	202	187	466	140	142	412	924	2,549
11	埼玉県 Saitama-ken	147,059	3,643	1,373	1,047	2,837	783	869	2,097	5,384	4,421
12	千葉県 Chiba-ken	137,215	3,930	1,158	902	2,520	730	726	1,544	8,622	2,104
13	東京都 Tokyo-to	347,987	10,398	3,296	2,638	6,306	2,133	2,125	4,650	10,241	5,536
14	神奈川県 Kanagawa-ken	201,017	5,520	1,904	1,392	4,335	1,027	1,116	2,443	4,716	3,062
15	新潟県 Niigata-ken	27,858	725	226	188	880	298	507	653	652	495
16	富山県 Toyama-ken	13,310	294	53	29	137	44	43	62	163	88
17	石川県 Ishikawa-ken	17,705	355	113	68	236	50	39	73	219	138
18	福井県 Fukui-ken	10,468	132	58	17	58	24	19	54	119	50
19	山梨県 Yamanashi-ken	14,438	202	66	68	188	44	45	92	285	159
20	長野県 Nagano-ken	28,974	576	130	97	372	98	108	269	470	401
21	岐阜県 Gifu-ken	30,181	398	74	45	139	40	41	104	251	136
22	静岡県 Shizuoka-ken	56,022	1,407	380	283	813	172	196	419	901	633
23	愛知県 Aichi-ken	107,031	2,671	495	327	1,092	292	197	407	1,116	722
24	三重県 Mie-ken	29,211	380	72	121	154	37	39	118	308	432
25	滋賀県 Shiga-ken	24,477	328	46	26	106	30	45	59	217	122
26	京都府 Kyoto-fu	54,954	763	187	80	272	91	79	134	392	198
27	大阪府 Osaka-fu	154,693	1,994	233	179	896	165	189	389	983	490
28	兵庫県 Hyogo-ken	93,275	1,089	142	94	547	108	101	217	731	333
29	奈良県 Nara-ken	27,987	309	64	35	118	27	34	48	190	101
30	和歌山県 Wakayama-ken	14,289	117	20	11	44	13	10	27	102	51
31	鳥取県 Tottori-ken	10,451	76	30	7	34	8	11	34	74	48
32	島根県 Shimane-ken	12,319	118	56	16	62	9	15	38	105	35
33	岡山県 Okayama-ken	30,089	288	33	44	131	37	32	57	246	89
34	広島県 Hiroshima-ken	49,167	471	152	47	279	57	61	99	357	186
35	山口県 Yamaguchi-ken	25,927	204	52	26	106	21	33	38	199	92
36	徳島県 Tokushima-ken	11,705	119	36	23	23	20	5	17	72	38
37	香川県 Kagawa-ken	19,863	181	22	15	89	11	18	41	116	37
38	愛媛県 Ehime-ken	21,358	155	26	17	73	20	15	41	167	76
39	高知県 Kochi-ken	11,560	80	14	23	46	7	19	27	78	22
40	福岡県 Fukuoka-ken	95,762	1,104	191	119	529	85	88	198	698	398
41	佐賀県 Saga-ken	17,494	87	21	10	39	13	12	26	88	60
42	長崎県 Nagasaki-ken	29,206	172	58	19	80	19	30	55	157	91
43	熊本県 Kumamoto-ken	31,031	209	32	20	73	36	40	69	253	100
44	大分県 Oita-ken	21,548	150	28	17	54	18	17	32	177	54
45	宮崎県 Miyazaki-ken	22,017	155	34	19	126	22	17	40	200	97
46	鹿児島県 Kagoshima-ken	32,167	215	63	31	106	65	23	73	229	102
47	沖縄県 Okinawa-ken	23,983	625	154	51	182	42	48	81	304	149
東名大	東京圏 Tokyo Area 1)	377,248	23,491	7,731	5,979	15,998	4,673	4,836	10,734	28,963	15,123
	名古屋圏 Nagoya Area 1)	123,253	3,449	641	493	1,385	369	277	629	1,675	1,290
	大阪圏 Osaka Area 1)	211,113	4,155	626	388	1,833	391	403	788	2,296	1,122
20	大都市計 Total of 20 major cities	1,154,375	48,479	6,828	6,501	23,027	4,719	5,429	9,786	16,313	9,931
01 100	札幌市 Sapporo-shi	56,619	* 29,676	516	334	1,056	252	141	277	538	254
04 100	仙台市 Sendai-shi	42,136	1,352	1,629	2,303	* 10,176	1,347	1,936	2,738	676	581
11 100	さいたま市 Saitama-shi	45,464	854	247	240	862	156	222	459	966	995
12 100	千葉市 Chiba-shi	33,880	625	184	143	392	104	106	226	778	336
13 100	東京都特別区部 Ku-area of Tokyo	301,801	7,638	2,402	1,915	4,615	1,587	1,566	3,317	7,766	4,116
14 100	横浜市 Yokohama-shi	118,340	2,460	674	576	1,583	405	455	1,047	1,929	1,209
14 130	川崎市 Kawasaki-shi	69,517	1,161	347	311	746	246	258	533	922	675
14 150	相模原市 Sagami-hara-shi 2)	17,989	289	83	99	931	39	68	138	242	169
15 100	新潟市 Niigata-shi	17,840	379	95	84	518	167	262	298	279	242
22 100	静岡市 Shizuoka-shi	16,836	268	46	36	166	27	25	60	161	106
22 130	浜松市 Hamamatsu-shi	17,212	258	98	43	167	35	29	53	190	185
23 100	名古屋市 Nagoya-shi	76,339	966	150	128	550	104	95	187	436	247
26 100	京都市 Kyoto-shi	40,705	466	84	54	164	78	58	79	260	119
27 100	大阪市 Osaka-shi	87,307	724	90	62	288	50	72	113	271	188
27 140	堺市 Sakai-shi	24,049	117	24	13	57	11	12	31	95	57
28 100	神戸市 Kobe-shi	40,483	334	46	33	162	28	28	49	204	106
33 100	岡山市 Okayama-shi	21,304	107	18	25	86	22	23	21	87	38
34 100	広島市 Hiroshima-shi	35,258	211	28	24	177	22	33	48	143	94
40 100	北九州市 Kitakyushu-shi	26,951	147	15	16	69	9	12	42	127	63
40 130	福岡市 Fukuoka-shi	64,345	447	52	62	262	30	28	70	243	151
そ の 他	Other 3)	161,392	3,382	696	574	1,487	476	637	1,325	3,263	2,271
日本人人口(千人)	Japanese population (thousands) 4)	125,870	5,486	1,368	1,324	2,331	1,082	1,162	2,017	2,913	1,973

1)～4) 「第4表の注」(38ページ)を参照

*) 表側の都市と、その都市が属する都道府県内の他市町村との間の転出入者数を示す。

一都道府県，3大都市圏（東京圏，名古屋圏，大阪圏），20大都市（平成22年）

for Prefectures, Tokyo Area, Nagoya Area, Osaka Area and 20 Major Cities : 2010

群馬県	埼玉県	千葉県	東京都	神奈川県	新潟県	富山県	石川県	福井県	山梨県	長野県	岐阜県	静岡県	愛知県	移動前の 住所地
10	11	12	13	14	15	16	17	18	19	20	21	22	23	
27,335	162,483	151,402	396,318	215,904	23,754	12,664	17,182	9,058	13,070	26,871	26,793	52,128	105,769	総数
667	4,591	5,077	13,740	7,226	714	298	433	175	250	582	422	1,451	2,892	01
285	1,819	1,591	4,534	2,636	224	71	96	87	76	179	127	408	557	02
293	1,501	1,435	3,734	1,974	199	36	72	113	131	131	70	283	345	03
440	4,023	3,334	8,407	4,347	806	145	180	46	152	294	141	713	1,281	04
199	1,345	1,149	3,188	1,620	316	50	63	32	59	99	38	226	321	05
215	1,262	982	3,323	1,565	623	78	75	14	70	173	47	226	233	06
542	2,688	2,275	6,386	3,103	837	57	113	138	252	94	442	442	448	07
1,010	5,446	8,585	11,490	4,557	492	182	173	141	278	445	213	842	1,033	08
2,533	5,133	2,289	6,626	3,293	465	170	133	43	154	431	139	620	774	09
-	6,141	1,774	6,191	2,746	849	105	153	42	209	914	99	469	639	10
5,490	-	14,092	56,101	14,570	2,348	420	533	202	961	2,173	593	3,084	3,780	11
1,588	13,620	-	48,485	15,493	1,488	507	555	227	696	1,563	548	2,592	4,010	12
4,810	61,791	47,656	-	76,149	5,109	1,558	1,784	806	3,617	5,968	1,923	8,923	11,223	13
2,442	14,052	15,986	78,035	-	2,444	728	824	399	1,865	3,089	989	8,118	6,775	14
1,054	3,037	2,147	6,604	3,127	-	678	686	155	174	1,254	153	441	729	15
92	510	583	1,967	995	607	-	2,156	442	70	271	360	281	1,094	16
128	644	685	2,403	1,110	485	1,897	-	919	64	328	376	455	1,856	17
57	271	277	1,141	483	146	454	1,234	-	29	99	247	209	994	18
219	1,032	765	4,642	2,172	195	69	51	28	-	865	110	1,186	449	19
1,089	2,536	1,696	6,871	3,168	1,353	273	343	84	834	-	625	970	2,435	20
150	703	848	2,659	1,225	113	429	446	241	120	588	-	979	13,574	21
586	3,240	3,184	10,991	9,390	382	273	457	196	955	828	947	-	8,121	22
716	4,098	5,007	15,240	8,415	639	1,211	1,705	849	392	2,219	11,907	7,830	-	23
118	882	838	2,456	1,493	97	147	242	139	62	324	1,130	864	8,062	24
84	516	661	1,780	1,124	93	152	325	422	39	200	545	540	1,653	25
178	1,055	1,471	5,087	2,408	306	374	588	724	103	455	497	808	2,302	26
539	4,692	6,470	19,713	8,834	616	820	1,282	1,115	367	847	1,187	1,909	7,139	27
262	2,556	3,771	11,472	5,893	310	382	781	490	193	456	604	1,162	3,761	28
79	540	730	1,963	955	101	100	136	116	47	141	172	338	1,052	29
38	300	366	1,125	506	43	43	85	62	27	61	87	164	511	30
42	227	248	920	369	28	16	43	22	30	94	79	109	303	31
22	262	314	937	373	56	35	43	51	35	42	45	107	318	32
83	692	906	2,895	1,291	108	55	135	88	43	110	166	320	1,100	33
124	1,367	1,828	5,702	3,161	145	118	156	91	76	137	173	529	1,646	34
60	665	832	2,157	1,184	51	101	90	52	44	66	81	557	695	35
15	200	317	1,090	493	37	22	36	26	18	33	45	141	333	36
90	442	553	1,895	741	61	38	59	39	23	54	86	224	576	37
80	498	707	2,141	986	52	67	71	41	40	98	141	210	693	38
40	294	316	1,312	490	29	18	46	33	20	51	69	157	503	39
268	3,133	4,030	12,470	5,855	305	151	298	129	238	300	405	1,148	3,723	40
46	305	312	1,233	645	38	32	28	14	52	40	38	140	576	41
82	563	761	2,454	1,759	42	53	77	26	49	55	120	256	1,359	42
110	712	855	2,912	1,614	77	62	64	30	92	109	148	355	1,148	43
66	418	523	1,818	995	59	30	62	21	23	70	78	236	591	44
62	586	612	2,317	1,182	56	45	73	30	35	103	141	276	999	45
92	817	1,114	3,480	1,911	78	55	89	33	60	112	199	346	1,417	46
150	1,278	1,450	4,231	2,278	132	59	108	42	78	168	389	484	1,746	47
14,330	-	-	-	-	11,389	3,213	3,696	1,634	7,139	12,793	4,053	22,717	25,788	東京圏
984	5,683	6,693	20,355	11,133	849	1,787	2,393	1,229	574	3,131	-	9,673	-	名古屋圏
1,058	8,843	12,442	38,235	18,090	1,333	1,676	2,787	2,445	710	1,899	2,460	4,217	14,254	大阪圏
8,056	90,624	85,527	177,452	146,489	14,232	3,897	5,275	2,772	4,440	10,265	8,372	29,526	58,628	20大都市計
242	2,319	2,400	7,387	3,561	304	130	170	74	96	242	143	521	1,290	01 100
275	2,611	2,300	5,784	2,872	550	105	119	29	83	205	76	384	936	04 100
811	* 15,909	2,512	9,823	3,331	611	107	129	35	186	504	124	620	939	11 100
222	1,747	* 14,450	6,715	2,445	219	67	89	26	90	243	69	446	625	12 100
3,428	47,437	39,723	* 42,507	52,456	3,664	1,134	1,320	605	1,925	4,102	1,367	6,360	8,467	13 100
984	5,692	6,899	30,399	* 35,542	1,040	331	399	187	644	1,287	424	3,003	3,201	14 100
450	3,369	3,700	23,915	* 19,672	527	165	185	95	328	610	208	1,221	1,430	14 130
173	763	671	5,576	* 5,923	135	35	39	21	195	165	58	295	269	14 150
365	1,307	986	2,733	1,192	* 5,885	241	268	62	58	463	69	146	316	15 100
95	661	632	2,434	1,608	89	75	103	51	167	207	211	* 5,611	1,756	22 100
79	585	571	1,888	1,245	76	70	134	49	109	163	297	* 5,316	2,641	22 130
267	2,085	2,578	8,577	4,382	284	570	896	398	145	990	4,000	2,841	* 27,591	23 100
135	678	902	3,666	1,390	196	246	374	364	70	319	330	554	1,486	26 100
169	1,398	1,789	7,787	2,625	208	290	465	396	104	277	386	644	2,313	27 100
30	344	423	1,230	608	55	55	69	81	24	51	87	189	543	27 140
81	692	1,070	3,751	1,815	84	112	194	163	51	143	171	371	1,139	28 100
38	371	435	1,565	621	53	28	89	36	16	35	75	145	546	33 100
65	753	907	3,383	1,438	75	55	72	31	31	79	75	282	914	34 100
39	493	750	1,738	1,026	57	19	55	25	22	59	72	196	745	40 100
108	1,410	1,829	6,594	2,737	120	62	106	44	96	121	130	381	1,481	40 130
1,876	9,550	11,232	38,131	19,497	1,277	709	779	515	954	1,982	1,914	4,165	11,629	その他
1,963	7,071	6,101	12,747	8,876	2,361	1,079	1,158	794	846	2,114	2,029	3,672	7,194	日本人人口

1)~4) Please refer to Note for Table 4 (P.38).

*) Shows in- or out-migrants between the city indicated at the left of the row and the remaining areas within the prefecture to which the city belongs.

第4表 移動前の住所地別転入者数及び移動後の住所地別転出者数

Table 4. Number of In-migrants and Out-migrants by Origin or Destination

移動前の住所地 Origin			移動後の住所地 Destination										
			三重県	滋賀県	京都府	大阪府	兵庫県	奈良県	和歌山県	鳥取県	島根県	岡山県	
			24	25	26	27	28	29	30	31	32	33	
総数	Total		27,619	26,793	53,014	151,123	90,632	25,690	12,064	9,319	10,749	28,005	
01	北海道	Hokkaido	411	387	951	2,275	1,315	315	120	117	110	296	
02	青森県	Aomori-ken	112	51	156	236	186	66	21	31	18	47	
03	岩手県	Iwate-ken	203	36	117	238	158	17	23	16	21	40	
04	宮城県	Miyagi-ken	157	126	304	1,068	527	112	55	42	42	132	
05	秋田県	Akita-ken	60	30	94	189	99	44	9	8	14	29	
06	山形県	Yamagata-ken	49	46	108	195	127	47	11	11	16	31	
07	福島県	Fukushima-ken	148	82	168	359	267	43	34	19	26	59	
08	茨城県	Ibaraki-ken	300	239	378	1,005	683	157	87	49	89	219	
09	栃木県	Tochigi-ken	259	126	303	560	412	103	28	27	33	126	
10	群馬県	Gumma-ken	127	93	234	476	315	73	18	30	34	118	
11	埼玉県	Saitama-ken	832	489	1,068	4,125	2,212	450	212	194	224	544	
12	千葉県	Chiba-ken	696	564	1,194	5,046	2,843	530	249	193	245	683	
13	東京都	Tokyo-to	1,836	1,304	3,891	14,108	7,633	1,349	754	645	782	1,993	
14	神奈川県	Kanagawa-ken	1,317	870	2,173	7,149	4,587	826	344	310	404	1,074	
15	新潟県	Niigata-ken	130	78	339	638	353	74	39	24	26	117	
16	富山県	Toyama-ken	109	212	383	774	423	99	31	23	30	99	
17	石川県	Ishikawa-ken	253	381	622	1,456	695	149	42	41	36	141	
18	福井県	Fukui-ken	137	487	855	1,343	528	101	60	36	40	82	
19	山梨県	Yamanashi-ken	62	56	109	253	133	44	34	18	27	50	
20	長野県	Nagano-ken	311	240	484	860	413	161	76	40	42	95	
21	岐阜県	Gifu-ken	1,227	596	603	1,295	586	171	89	76	55	123	
22	静岡県	Shizuoka-ken	952	481	802	1,942	1,131	329	131	117	103	327	
23	愛知県	Aichi-ken	7,270	1,451	2,313	7,285	3,836	994	414	217	270	801	
24	三重県	Mie-ken	-	729	902	3,384	1,068	941	539	54	67	204	
25	滋賀県	Shiga-ken	698	-	4,605	4,454	1,700	481	212	94	79	303	
26	京都府	Kyoto-fu	887	6,474	-	12,805	5,204	2,440	537	368	325	757	
27	大阪府	Osaka-fu	3,014	4,496	11,624	-	28,488	9,686	4,788	1,152	1,049	3,001	
28	兵庫県	Hyogo-ken	1,077	1,864	5,177	27,386	-	2,085	1,108	969	619	2,709	
29	奈良県	Nara-ken	1,021	704	3,055	9,610	2,236	-	687	72	129	301	
30	和歌山県	Wakayama-ken	501	238	717	5,759	1,207	671	-	42	33	138	
31	鳥取県	Tottori-ken	69	124	448	1,395	1,089	106	48	-	1,180	1,024	
32	島根県	Shimane-ken	68	134	351	1,205	722	117	38	1,460	-	787	
33	岡山県	Okayama-ken	192	319	838	3,379	3,140	297	135	896	679	-	
34	広島県	Hiroshima-ken	322	373	1,229	4,647	2,980	435	157	818	1,984	4,850	
35	山口県	Yamaguchi-ken	164	177	508	1,622	908	139	38	275	639	924	
36	徳島県	Tokushima-ken	98	110	389	1,643	1,203	128	99	51	73	391	
37	香川県	Kagawa-ken	104	141	522	2,223	1,428	198	66	112	128	1,434	
38	愛媛県	Ehime-ken	102	200	552	2,386	1,491	195	84	90	157	949	
39	高知県	Kochi-ken	109	120	351	1,550	807	105	52	58	49	491	
40	福岡県	Fukuoka-ken	690	639	1,446	5,939	3,095	471	181	201	416	996	
41	佐賀県	Saga-ken	117	98	198	547	337	81	36	28	40	125	
42	長崎県	Nagasaki-ken	193	181	450	1,128	675	132	46	53	102	259	
43	熊本県	Kumamoto-ken	290	264	454	1,382	669	142	62	49	71	262	
44	大分県	Oita-ken	181	148	287	1,029	535	113	35	38	71	214	
45	宮崎県	Miyazaki-ken	178	185	284	1,154	520	156	71	38	68	162	
46	鹿児島県	Kagoshima-ken	237	370	554	2,146	1,006	178	91	60	55	295	
47	沖縄県	Okinawa-ken	349	280	424	1,475	662	139	73	57	49	203	
東名大	東京圏	Tokyo Area	4,681	3,227	8,326	30,428	17,275	3,155	1,559	1,342	1,655	4,294	
	古	Nagoya Area	-	2,776	3,818	11,964	5,490	2,106	1,042	347	392	1,128	
	阪	Osaka Area	5,999	13,538	-	-	-	-	7,120	2,561	2,122	6,768	
20	大都市計	Total of 20 major cities	9,142	10,344	21,535	92,602	49,433	8,891	4,234	2,938	3,822	15,156	
01	100	札幌市	Sapporo-shi	137	157	400	1,251	636	123	37	30	26	115
04	100	仙台市	Sendai-shi	98	81	219	839	407	72	41	25	26	93
11	100	さいたま市	Saitama-shi	115	112	186	1,120	641	106	53	37	34	130
12	100	千葉市	Chiba-shi	91	57	190	774	462	68	42	25	25	122
13	100	東京都特別区部	Ku-area of Tokyo	1,270	957	2,943	11,126	5,816	986	568	478	548	1,494
14	100	横浜市	Yokohama-shi	639	355	962	3,765	2,317	397	159	144	161	537
14	130	川崎市	Kawasaki-shi	280	173	363	1,575	1,017	127	81	69	94	210
14	150	相模原市	Sagamihara-shi	46	26	88	278	186	27	15	17	21	51
15	100	新潟市	Niigata-shi	50	32	142	330	151	21	15	8	10	48
22	100	静岡市	Shizuoka-shi	153	76	190	471	277	65	27	24	15	85
22	130	浜松市	Hamamatsu-shi	332	101	190	522	249	100	40	43	33	56
23	100	名古屋	Nagoya-shi	3,268	600	1,072	3,827	1,995	423	174	85	126	334
26	100	京都市	Kyoto-shi	497	4,814	* 7,600	6,749	2,669	916	354	220	190	474
27	100	大阪市	Osaka-shi	1,074	1,363	3,496	* 32,326	11,499	3,587	1,434	431	431	1,209
27	140	堺市	Sakai-shi	246	236	509	* 13,542	1,783	680	593	80	65	208
28	100	神戸市	Kobe-shi	315	515	1,265	6,287	* 14,472	596	368	231	197	778
33	100	岡山市	Okayama-shi	82	153	404	1,554	1,460	127	63	399	327	* 6,758
34	100	広島市	Hiroshima-shi	137	183	468	2,463	1,357	208	67	489	1,235	1,841
40	100	北九州市	Kitakyushu-shi	156	134	236	961	599	83	31	30	109	233
40	130	福岡市	Fukuoka-shi	156	219	612	2,842	1,440	179	72	73	149	380
そ	の	他	Other	1,797	1,526	2,833	9,706	6,400	1,579	633	458	364	1,186
日本	人	人口	Japanese population	1,806	1,382	2,584	8,653	5,487	1,389	995	584	711	1,922

1)~4) 「第4表の注」(38ページ)を参照

* 表側の都市と、その都市が属する都道府県内の他市町村との間の転出入者数を示す。

一都道府県， 3大都市圏（東京圏，名古屋圏，大阪圏）， 20大都市（平成22年）（続き）

for Prefectures, Tokyo Area, Nagoya Area, Osaka Area and 20 Major Cities : 2010 - Continued

広島県	山口県	徳島県	香川県	愛媛県	高知県	福岡県	佐賀県	長崎県	熊本県	大分県	宮崎県	鹿児島県	沖縄県	移動前の 住所地
34	35	36	37	38	39	40	41	42	43	44	45	46	47	
47,265	23,041	10,120	18,458	18,762	10,778	98,435	15,906	24,343	28,759	19,505	19,870	29,182	24,399	総 数
508	187	117	147	183	103	1,172	121	167	253	183	166	235	673	01
160	84	29	20	26	30	199	22	144	33	27	79	41	139	02
74	33	20	22	25	11	115	15	24	32	17	18	39	63	03
264	70	44	73	95	40	535	51	69	97	50	76	123	178	04
50	26	6	10	18	9	78	3	8	14	25	23	20	41	05
41	33	13	14	18	12	94	20	15	43	20	15	20	43	06
133	52	13	52	85	17	211	20	30	68	27	51	70	97	07
333	179	48	101	138	67	629	84	96	201	216	139	223	263	08
167	80	48	64	47	32	441	102	75	108	59	99	113	153	09
114	79	40	66	69	32	281	58	43	73	48	42	68	131	10
1,155	471	153	328	465	254	2,807	250	484	669	354	524	770	1,224	11
1,359	655	255	459	546	222	3,070	282	604	686	477	484	902	1,363	12
4,047	1,684	669	1,484	1,667	1,055	9,260	950	1,764	2,222	1,394	1,818	2,853	4,185	13
2,709	977	435	562	738	437	5,889	546	1,328	1,222	834	1,004	1,728	2,293	14
187	75	34	69	52	42	275	33	38	58	40	55	65	154	15
108	53	46	50	47	31	144	27	48	34	30	54	52	62	16
156	75	44	60	75	39	332	21	47	73	51	79	70	126	17
100	67	25	29	28	29	136	13	29	26	26	29	47	43	18
80	36	23	13	29	18	126	23	32	114	30	40	38	118	19
188	78	47	47	85	55	337	39	61	91	48	81	89	208	20
246	150	50	65	105	72	423	33	100	148	83	140	169	273	21
510	273	128	212	197	130	1,216	118	228	448	209	319	407	558	22
1,606	566	289	507	630	320	3,364	448	1,100	1,108	571	890	1,414	1,820	23
275	142	60	103	135	97	532	81	197	251	248	172	218	297	24
305	168	107	143	161	95	593	66	153	211	145	165	205	221	25
1,081	410	251	408	471	272	1,332	156	408	383	280	289	446	418	26
3,978	1,394	1,492	1,970	2,068	1,262	5,360	527	999	1,213	1,003	1,192	2,237	1,652	27
2,725	832	1,054	1,307	1,176	656	2,670	232	768	579	450	526	1,034	817	28
481	251	95	193	208	109	541	61	133	141	103	122	184	154	29
148	68	104	88	64	72	232	36	39	54	44	61	76	84	30
927	266	64	112	81	60	295	30	44	39	31	57	51	59	31
2,375	687	56	119	154	50	450	44	64	84	67	64	83	46	32
5,007	823	303	1,352	867	407	1,110	106	183	235	235	183	219	235	33
-	4,320	421	1,055	1,685	359	3,390	275	811	531	386	356	461	360	34
5,005	-	206	256	392	90	4,729	219	541	361	388	260	355	325	35
489	139	-	1,715	765	585	214	37	56	58	70	39	94	100	36
1,120	256	1,301	-	2,283	1,769	689	55	117	115	102	65	127	97	37
1,928	398	864	2,608	-	1,104	843	61	142	184	274	94	138	99	38
435	123	529	1,214	1,124	-	360	20	67	76	68	38	64	56	39
3,153	4,032	214	562	740	254	-	6,365	6,802	7,386	6,049	3,207	5,032	2,029	40
329	251	35	39	61	24	7,094	-	1,854	1,002	498	235	439	171	41
806	658	99	121	134	54	9,093	1,962	-	1,675	837	548	1,005	658	42
587	435	33	152	162	81	8,740	817	1,461	-	1,399	1,465	2,356	578	43
498	410	42	115	269	84	6,968	510	1,032	1,418	-	982	733	299	44
318	313	38	96	121	80	3,948	310	456	1,638	1,098	-	3,136	422	45
573	406	79	141	158	87	5,999	492	933	2,790	694	3,099	-	1,014	46
427	276	97	135	115	70	2,119	165	549	514	217	426	933	-	47
9,270	3,787	1,512	2,833	3,416	1,968	21,026	2,028	4,180	4,799	3,059	3,830	6,253	9,065	東京圏
2,127	858	399	675	870	489	4,319	562	1,397	1,507	902	1,202	1,801	2,390	名古屋圏
8,265	2,887	2,892	3,878	3,923	2,299	9,903	976	2,308	2,316	1,836	2,129	3,901	3,041	大阪圏
24,882	9,222	2,716	5,537	5,928	2,883	55,372	4,666	8,543	8,743	6,484	5,960	9,526	9,248	20大都市計
239	54	51	68	73	33	559	44	71	79	58	58	88	309	01 100
207	48	28	59	68	16	387	25	45	58	27	33	70	97	04 100
359	104	32	86	117	65	710	43	128	125	75	74	170	200	11 100
181	84	34	110	78	33	452	26	103	113	66	62	143	192	12 100
3,062	1,195	512	1,165	1,233	787	6,928	684	1,364	1,636	1,018	1,332	2,142	3,140	13 100
1,115	371	160	244	348	184	2,477	230	511	508	356	387	660	983	14 100
534	188	98	169	151	113	1,181	142	234	269	179	247	390	559	14 130
91	43	23	11	22	32	197	20	67	70	34	69	74	105	14 150
125	32	15	44	31	21	121	10	21	34	21	30	33	80	15 100
123	41	35	52	27	21	215	25	42	65	25	35	74	78	22 100
120	68	16	33	51	19	349	16	53	103	27	131	87	192	22 130
838	245	111	256	269	104	1,519	140	419	478	215	300	464	610	23 100
616	272	147	287	322	161	916	97	197	254	164	191	256	270	26 100
1,445	496	591	709	858	501	1,929	185	351	418	331	463	837	634	27 100
260	111	115	134	130	98	368	38	95	93	72	112	162	113	27 140
858	262	274	395	393	198	842	79	294	167	137	175	313	245	28 100
2,259	444	154	725	454	199	626	51	86	132	100	88	80	99	33 100
* 10,382	2,450	165	611	800	152	1,977	137	243	274	158	152	215	154	34 100
708	1,417	53	104	170	48	* 11,427	449	775	822	1,279	420	626	285	40 100
1,360	1,297	102	275	333	98	* 22,192	2,225	3,444	3,045	2,142	1,601	2,642	903	40 130
2,387	985	451	612	886	385	4,148	499	947	1,107	607	623	863	2,098	そ の 他
2,819	1,437	780	987	1,421	761	5,021	845	1,418	1,808	1,185	1,131	1,701	1,383	日本人人口

1)~4) Please refer to Note for Table 4 (P.38).

*) Shows in- or out-migrants between the city indicated at the left of the row and the remaining areas within the prefecture to which the city belongs.

第4表 移動前の住所地別転入者数及び移動後の住所地別転出者数

Table 4. Number of In-migrants and Out-migrants by Origin or Destination

移動前の住所地 Origin			移動後の住所地 Destination									
			東京圏 Tokyo Area 1)	名古屋圏 Nagoya Area 1)	大阪圏 Osaka Area 1)	20大都市計 Total of 20 major cities	札幌市 01 100	仙台市 04 100	さいたま市 11 100	千葉市 12 100	東京都特別区部 13 100	横浜市 14 100
総数	Total		470,077	117,011	200,663	1,225,506	61,907	43,306	51,157	37,513	334,899	122,121
01	北海道	Hokkaido	30,634	3,725	4,856	63,121	* 39,431	1,438	1,163	831	9,987	3,182
02	青森県	Aomori-ken	10,580	796	644	9,136	641	2,244	414	273	3,139	986
03	岩手県	Iwate-ken	8,644	618	530	8,797	385	3,086	348	231	2,662	833
04	宮城県	Miyagi-ken	20,111	1,579	2,011	26,511	1,097	* 11,376	1,368	585	6,113	2,073
05	秋田県	Akita-ken	7,302	419	426	6,683	255	1,825	329	177	2,281	706
06	山形県	Yamagata-ken	7,132	329	477	7,289	186	2,588	285	144	2,251	652
07	福島県	Fukushima-ken	14,452	690	837	12,630	250	3,310	666	407	4,518	1,324
08	茨城県	Ibaraki-ken	30,078	1,546	2,223	17,307	460	551	1,088	899	8,766	1,852
09	栃木県	Tochigi-ken	17,341	1,172	1,378	11,462	282	558	1,558	435	4,849	1,366
10	群馬県	Gunma-ken	16,852	865	1,098	9,545	253	314	1,079	254	4,318	1,150
11	埼玉県	Saitama-ken	-	5,205	7,855	84,422	1,720	1,875	* 16,565	1,768	42,836	6,106
12	千葉県	Chiba-ken	-	5,254	9,613	84,152	1,920	1,775	* 15,920	-	40,627	6,516
13	東京都	Tokyo-to	-	14,982	26,981	160,587	5,621	4,497	10,203	6,040	* 41,733	27,798
14	神奈川県	Kanagawa-ken	-	9,081	14,735	140,841	2,682	2,480	3,123	2,412	53,596	* 33,277
15	新潟県	Niigata-ken	14,915	1,012	1,404	18,020	337	660	845	368	4,584	1,298
16	富山県	Toyama-ken	4,055	1,563	1,679	4,450	136	75	114	85	1,444	436
17	石川県	Ishikawa-ken	4,842	2,485	2,922	6,183	174	139	169	99	1,817	509
18	福井県	Fukui-ken	2,172	1,378	2,827	3,487	60	39	88	41	826	220
19	山梨県	Yamanashi-ken	8,611	621	539	5,227	58	124	189	140	2,382	789
20	長野県	Nagano-ken	14,271	3,371	1,918	11,401	234	281	658	290	4,573	1,263
21	岐阜県	Gifu-ken	5,435	-	2,655	10,325	144	86	159	123	1,884	526
22	静岡県	Shizuoka-ken	26,805	10,020	4,204	33,091	516	390	702	614	7,721	3,502
23	愛知県	Aichi-ken	32,760	-	14,428	62,597	1,008	754	1,266	815	11,310	4,105
24	三重県	Mie-ken	5,669	-	6,295	10,566	129	106	169	144	1,800	720
25	滋賀県	Shiga-ken	4,081	2,896	11,240	9,980	120	61	137	83	1,326	479
26	京都府	Kyoto-fu	10,021	3,686	-	24,103	313	181	297	225	3,967	1,145
27	大阪府	Osaka-fu	39,709	11,340	-	100,214	1,068	655	1,415	948	15,733	4,500
28	兵庫県	Hyogo-ken	23,692	5,442	-	55,423	458	408	765	512	8,848	3,086
29	奈良県	Nara-ken	4,188	2,245	-	10,506	124	85	140	85	1,486	464
30	和歌山県	Wakayama-ken	2,297	1,099	8,354	5,649	52	26	64	63	843	248
31	鳥取県	Tottori-ken	1,764	451	3,038	3,827	28	24	56	40	658	149
32	島根県	Shimane-ken	1,886	431	2,395	4,678	37	21	64	46	691	174
33	岡山県	Okayama-ken	5,784	1,458	7,654	17,746	124	103	159	141	2,041	550
34	広島県	Hiroshima-ken	12,058	2,141	9,291	29,672	233	216	415	342	4,295	1,324
35	山口県	Yamaguchi-ken	4,838	940	3,177	11,280	62	64	118	101	1,485	466
36	徳島県	Tokushima-ken	2,100	476	3,363	3,617	49	11	53	49	846	223
37	香川県	Kagawa-ken	3,631	766	4,371	6,657	101	77	138	118	1,398	345
38	愛媛県	Ehime-ken	4,332	936	4,624	7,208	63	45	110	113	1,574	453
39	高知県	Kochi-ken	2,412	681	2,813	3,791	31	20	50	47	954	207
40	福岡県	Fukuoka-ken	25,488	4,818	10,951	60,531	483	378	906	596	9,503	2,720
41	佐賀県	Saga-ken	2,495	731	1,163	5,875	25	29	59	50	868	261
42	長崎県	Nagasaki-ken	5,537	1,672	2,385	11,381	51	44	140	116	1,787	767
43	熊本県	Kumamoto-ken	6,093	1,586	2,647	10,795	74	52	187	134	2,108	679
44	大分県	Oita-ken	3,754	850	1,964	7,785	50	35	106	74	1,356	454
45	宮崎県	Miyazaki-ken	4,697	1,318	2,114	6,849	44	27	111	110	1,617	471
46	鹿児島県	Kagoshima-ken	7,322	1,853	3,884	11,045	57	66	150	197	2,446	765
47	沖縄県	Okinawa-ken	9,237	2,484	2,700	9,064	281	107	224	228	3,052	1,002
東京圏	Tokyo Area		1)	-	34,522	59,184	94,247	11,943	10,627	-	-	-
名古屋圏	Nagoya Area		1)	43,864	-	23,378	47,210	1,281	946	1,594	1,082	14,994
大阪圏	Osaka Area		1)	77,610	22,713	-	75,307	1,963	1,329	2,617	1,770	30,034
20大都市計	Total of 20 major cities			118,916	41,283	64,485	359,867	10,112	9,064	15,851	9,838	100,364
01 100	札幌市	Sapporo-shi	15,667	1,570	2,410	12,834	-	859	678	438	5,538	1,668
04 100	仙台市	Sendai-shi	13,567	1,110	1,537	10,790	861	-	996	397	4,266	1,413
11 100	さいたま市	Saitama-shi	-	1,178	2,053	14,372	477	630	-	386	7,975	1,476
12 100	千葉市	Chiba-shi	-	785	1,494	9,946	302	277	402	-	5,607	1,030
13 100	東京都特別区部	Ku-area of Tokyo	-	11,104	20,871	87,894	4,196	3,385	8,136	4,861	-	20,916
14 100	横浜市	Yokohama-shi	-	4,264	7,441	52,139	1,249	1,143	1,384	1,065	22,945	-
14 130	川崎市	Kawasaki-shi	-	1,918	3,082	37,874	639	518	727	491	16,669	13,981
14 150	相模原市	Sagamihara-shi	2)	373	579	6,289	116	262	192	126	2,141	1,862
15 100	新潟市	Niigata-shi	6,218	435	644	4,692	212	424	457	173	1,910	537
22 100	静岡市	Shizuoka-shi	5,335	2,120	1,003	6,024	134	116	203	127	1,752	752
22 130	浜松市	Hamamatsu-shi	4,289	3,270	1,061	5,273	71	67	99	134	1,322	599
23 100	名古屋市	Nagoya-shi	17,622	-	7,317	18,878	484	410	757	406	6,575	2,336
26 100	京都市	Kyoto-shi	6,636	2,313	-	10,601	226	120	183	146	2,893	696
27 100	大阪市	Osaka-shi	13,599	3,773	-	24,127	400	204	370	259	6,677	1,329
27 140	堺市	Sakai-shi	2,605	876	-	8,045	49	44	111	78	956	304
28 100	神戸市	Kobe-shi	7,328	1,625	-	11,266	150	133	210	140	2,943	986
33 100	岡山市	Okayama-shi	2,992	703	3,545	5,267	61	68	109	63	1,095	260
34 100	広島市	Hiroshima-shi	6,481	1,126	4,496	9,420	131	145	257	157	2,611	718
40 100	北九州市	Kitakyushu-shi	4,007	973	1,879	7,990	70	48	124	100	1,255	445
40 130	福岡市	Fukuoka-shi	12,570	1,767	5,073	16,146	284	211	456	291	5,234	1,370
その他	Other		3)	78,410	15,340	20,518	63,804	1,493	779	2,074	1,881	27,852
日本人人口(千人)	Japanese population (thousands)		4)	34,795	11,029	18,113	34,454	1,905	1,036	1,206	940	8,603

1)～4) 「第4表の注」(38ページ)を参照

*) 表側の都道府県内の当該都市以外の市町村と、当該都市との転出入者数を示す。

一都道府県，3大都市圏（東京圏，名古屋圏，大阪圏），20大都市（平成22年）（続キ）

for Prefectures, Tokyo Area, Nagoya Area, Osaka Area and 20 Major Cities : 2010 - Continued

川崎	相模原	新	静	浜	名	京	大	堺	神	岡	広	北	福	移動前の
14 130	14 150 2)	15 100	22 100	22 130	23 100	26 100	27 100	27 140	28 100	33 100	34 100	40 100	40 130	住所地
74,295	18,789	18,120	16,561	16,541	76,083	40,280	93,127	24,212	42,641	21,466	36,673	26,081	69,734	総 数
1,728	293	356	293	287	1,051	608	768	152	430	132	247	195	549	01
523	126	91	61	73	165	93	84	21	60	21	46	31	44	02
455	78	102	44	49	153	80	85	22	42	24	39	16	63	03
979	159	444	159	115	661	203	338	73	153	78	177	71	289	04
374	68	208	34	35	115	63	84	9	38	14	30	9	29	05
338	81	321	47	29	80	78	72	13	39	15	15	15	40	06
656	162	448	59	80	167	107	126	28	87	32	53	46	104	07
1,014	215	238	165	157	462	244	300	88	234	92	120	113	249	08
656	164	209	140	95	305	166	157	39	132	54	69	78	150	09
559	138	336	109	64	248	163	145	38	125	50	51	50	101	10
3,181	767	1,023	528	714	1,919	686	1,345	268	623	300	651	376	1,171	11
3,746	602	594	609	424	2,172	749	1,509	426	768	324	769	530	1,427	12
24,878	5,756	2,102	1,842	1,423	6,569	2,882	6,068	772	2,514	1,101	2,393	1,274	5,121	13
* 18,476	* 7,084	1,011	1,438	952	3,612	1,282	2,402	491	1,439	532	1,184	940	2,428	14
737	156	* 7,651	102	72	331	237	205	29	107	43	83	60	115	15
237	60	225	65	67	537	262	320	55	151	39	55	32	55	16
248	50	222	95	131	886	430	516	72	222	94	94	63	153	17
109	14	64	54	54	454	497	541	79	186	45	44	22	50	18
379	219	82	228	117	159	73	80	24	48	34	31	18	53	19
675	186	590	209	192	1,086	346	293	72	130	48	96	52	127	20
252	47	36	246	292	4,941	427	485	84	188	60	127	77	141	21
1,470	391	134	* 6,004	* 5,621	3,239	587	656	161	345	122	271	209	436	22
1,849	348	293	1,621	2,461	* 27,667	1,606	2,500	460	1,220	409	891	601	1,413	23
313	51	33	197	245	3,670	544	1,251	390	342	75	105	140	142	24
249	60	38	109	98	743	3,348	1,655	307	521	143	164	151	188	25
519	65	147	184	224	1,115	* 7,689	4,316	615	1,488	363	447	230	573	26
2,161	283	294	476	476	3,823	6,205	* 34,637	* 13,867	6,660	1,348	2,124	842	2,699	27
1,366	141	145	298	304	1,974	2,882	12,259	1,615	* 16,111	1,242	1,257	444	1,308	28
257	24	47	75	79	437	1,028	4,147	798	622	137	160	87	224	29
113	19	14	43	46	223	510	1,974	732	400	60	67	57	95	30
90	19	18	28	24	121	281	651	81	337	519	543	51	109	31
87	10	27	39	23	143	228	561	49	238	405	1,530	126	179	32
341	39	41	68	77	469	584	1,414	205	1,047	* 7,682	1,989	261	411	33
721	97	82	140	145	851	773	1,780	309	1,051	2,226	* 12,414	708	1,550	34
263	48	13	41	299	245	382	612	132	319	513	2,879	1,586	1,652	35
91	19	12	31	32	134	255	716	111	391	232	215	51	96	36
227	27	32	63	32	297	351	896	136	508	818	658	101	334	37
227	35	23	39	50	290	400	1,021	129	532	513	990	232	369	38
125	22	6	31	43	226	254	675	111	286	284	189	62	168	39
1,416	220	149	230	378	1,683	1,023	2,082	432	993	522	1,906	* 10,791	* 24,120	40
171	21	24	22	35	166	126	198	47	149	61	138	555	2,870	41
299	68	18	64	50	532	237	445	107	243	107	143	971	5,092	42
327	93	27	56	78	406	328	515	117	216	130	293	908	4,067	43
223	38	22	19	37	236	197	369	82	172	97	227	1,275	2,716	44
250	53	28	44	58	279	200	415	101	184	81	136	518	2,122	45
439	79	35	56	68	474	339	877	177	323	152	273	747	3,325	46
501	94	65	56	136	567	247	582	86	227	93	190	309	1,017	47
-	-	4,730	4,417	3,513	14,272	5,599	11,324	1,957	5,344	2,257	4,997	3,120	10,147	東 京 圏
2,414	446	362	2,064	2,998	-	2,577	4,236	934	1,750	544	1,123	818	1,696	名 古 屋 圏
4,303	513	633	1,033	1,083	7,349	-	-	-	-	3,090	3,988	1,603	4,804	大 阪 圏
40,042	6,406	3,814	5,344	4,536	16,970	9,460	23,043	7,673	10,209	4,434	8,156	6,285	15,588	20大都市計
898	137	193	129	102	606	284	427	85	200	54	134	75	329	01 100
671	85	318	111	50	537	150	261	56	111	62	154	55	236	04 100
679	156	330	137	104	536	113	361	80	174	82	218	84	374	11 100
586	81	78	125	72	370	138	233	60	150	55	84	77	219	12 100
18,231	1,806	1,510	1,322	1,038	5,144	2,233	5,057	576	1,921	835	1,847	887	3,993	13 100
13,275	2,355	480	626	399	1,815	606	1,248	257	769	257	593	402	1,271	14 100
-	1,042	228	242	169	806	230	533	101	303	105	294	165	631	14 130
864	-	55	59	43	138	59	91	27	65	30	45	31	83	14 150
281	73	-	54	29	150	102	84	11	31	26	61	16	61	15 100
271	67	30	-	938	972	130	169	26	96	38	59	35	109	22 100
232	54	36	1,005	-	987	149	167	39	75	20	78	49	90	22 130
1,009	170	145	853	862	-	806	1,372	221	678	193	551	238	812	23 100
327	40	93	130	154	765	-	2,510	351	867	231	299	153	417	26 100
673	86	86	161	153	1,320	2,109	-	4,887	2,755	549	758	268	1,083	27 100
116	23	22	31	42	296	308	4,754	-	456	105	115	77	158	27 140
412	38	37	86	115	617	798	2,913	395	-	369	369	132	423	28 100
184	19	23	40	34	269	276	577	102	510	-	1,192	132	253	33 100
382	40	44	77	95	500	360	884	124	407	1,105	-	347	1,036	34 100
241	34	29	41	56	255	163	325	103	223	100	368	-	4,010	40 100
710	100	77	115	81	887	446	1,077	172	418	218	937	3,062	-	40 130
3,791	401	459	726	889	3,491	1,618	2,834	752	2,052	389	1,135	734	1,485	そ の 他
1,394	707	808	708	771	2,195	1,433	2,545	830	1,500	699	1,157	965	1,440	日本人口

1)~4) Please refer to Note for Table 4 (P.38).

*) Shows in- or out-migrants between the areas within the prefecture indicated at the left of the row (excluding the city concerned) and the city concerned.

第5表 3大都市圏（東京圏、名古屋圏、大阪圏）の転入者数、

Table 5. Number of In-migrants, Out-migrants and Net-migrator

年 Year	転入者数 In-migrants				転出 Out-migrants	
	総数 Total	東京圏 Tokyo Area	名古屋圏 Nagoya Area	大阪圏 Osaka Area	総数 Total	東京圏 Tokyo Area
	昭和 29年 1954	915,904	535,902	104,598	275,404	540,594
30 1955	863,084	501,214	98,845	263,025	518,637	249,270
31 1956	863,957	495,422	111,446	257,089	469,923	231,855
32 1957	998,868	549,896	124,033	324,939	499,199	239,782
33 1958	957,666	551,611	112,221	293,834	542,546	257,951
34 1959	1,029,382	582,913	130,546	315,923	544,219	260,622
35 1960	1,166,311	631,361	168,046	366,904	577,999	276,095
36 1961	1,284,495	679,055	184,979	420,461	633,380	301,945
37 1962	1,390,871	739,853	199,493	451,525	743,791	351,979
38 1963	1,429,540	760,172	219,804	449,564	805,614	382,509
39 1964	1,454,341	770,720	224,805	458,816	874,439	415,015
40 1965	1,430,526	779,315	208,543	442,668	944,461	455,434
41 1966	1,386,069	764,219	195,342	426,508	971,220	471,460
42 1967	1,418,301	771,496	205,364	441,441	1,005,003	491,093
43 1968	1,484,630	808,536	217,180	458,914	1,055,270	523,795
44 1969	1,558,621	831,910	236,690	490,021	1,117,488	562,114
45 1970	1,583,586	858,462	241,750	483,374	1,173,636	588,332
46 1971	1,546,178	846,693	234,937	464,548	1,239,152	614,278
47 1972	1,451,253	798,375	217,392	435,486	1,224,087	617,846
48 1973	1,418,281	779,156	217,874	421,251	1,282,395	663,956
49 1974	1,285,383	712,386	195,777	377,220	1,233,597	639,500
50 1975	1,198,968	676,460	175,216	347,292	1,177,830	610,612
51 1976	1,128,269	640,084	163,888	324,297	1,138,436	595,641
52 1977	1,140,265	649,987	169,000	321,278	1,131,118	593,190
53 1978	1,110,221	637,920	163,088	309,213	1,083,775	568,183
54 1979	1,082,679	626,971	156,992	298,716	1,076,677	573,828
55 1980	1,055,695	608,579	155,538	291,578	1,041,457	557,529
56 1981	1,069,629	621,572	155,082	292,975	1,024,498	546,681
57 1982	1,076,579	629,890	154,510	292,179	1,010,293	540,311
58 1983	1,065,001	628,407	148,709	287,885	972,624	519,198
59 1984	1,051,072	621,340	147,169	282,563	951,961	508,730
60 1985	1,054,625	626,612	153,134	274,879	943,982	503,965
61 1986	1,086,007	649,423	157,346	279,238	927,831	493,702
62 1987	1,089,908	657,523	155,430	276,955	931,723	493,879
63 1988	1,051,807	635,206	150,891	265,710	937,058	505,070
平成 元年 1989	1,056,027	634,405	156,503	265,119	951,533	517,190
2 1990	1,048,682	624,722	161,121	262,839	976,053	529,677
3 1991	1,036,655	612,673	161,013	262,969	977,539	535,968
4 1992	1,007,805	589,455	157,868	260,482	983,316	546,107
5 1993	962,875	552,752	152,767	257,356	983,018	551,587
6 1994	921,038	521,728	144,637	254,673	960,992	538,642
7 1995	925,630	524,070	145,888	255,672	966,729	529,072
8 1996	922,350	522,656	141,673	258,021	920,721	504,404
9 1997	930,784	531,226	143,609	255,949	909,138	491,561
10 1998	949,668	548,347	146,506	254,815	903,722	485,934
11 1999	919,181	532,343	139,568	247,270	874,038	466,660
12 2000	911,864	537,318	136,200	238,346	857,662	449,323
13 2001	932,360	553,633	137,630	241,097	843,744	436,800
14 2002	915,124	546,389	136,453	232,282	824,877	427,014
15 2003	900,253	532,582	136,265	231,406	812,524	424,641
16 2004	884,147	518,913	139,033	226,201	795,868	418,051
17 2005	888,998	521,623	144,132	223,243	774,320	406,935
18 2006	899,423	529,287	148,315	221,821	763,243	397,254
19 2007	907,879	540,015	148,443	219,421	750,821	384,865
20 2008	887,508	528,009	144,055	215,444	733,430	376,313
21 2009	851,028	505,873	131,912	213,243	746,659	388,412
22 2010	787,751	470,077	117,011	200,663	711,614	377,248

- ・ 昭和29年から47年までは沖縄県の移動者数を含んでいない。
- ・ 各大都市圏に含まれる地域は次のとおりである。
 東京圏：東京都、神奈川県、埼玉県、千葉県
 名古屋圏：愛知県、岐阜県、三重県
 大阪圏：大阪府、兵庫県、京都府、奈良県

転出者数及び転入超過数の推移（昭和29年～平成22年）

for Tokyo Area, Nagoya Area and Osaka Area : 1954 to 2010

者 数		転 入 超 過 数 (- は 転 出 超 過)				年	
		Net-migration (- net loss)					
名 古 屋 圏	大 阪 圏	総 数	東 京 圏	名 古 屋 圏	大 阪 圏	Year	
Nagoya Area	Osaka Area	Total	Tokyo Area	Nagoya Area	Osaka Area		
95,504	184,529	375,310	275,341	9,094	90,875	昭和 29 年	1954
90,009	179,358	344,447	251,944	8,836	83,667	30	1955
83,577	154,491	394,034	263,567	27,869	102,598	31	1956
95,636	163,781	499,669	310,114	28,397	161,158	32	1957
101,450	183,145	415,120	293,660	10,771	110,689	33	1958
101,213	182,384	485,163	322,291	29,333	133,539	34	1959
109,071	192,833	588,312	355,266	58,975	174,071	35	1960
121,499	209,936	651,115	377,110	63,480	210,525	36	1961
139,518	252,294	647,080	387,874	59,975	199,231	37	1962
150,629	272,476	623,926	377,663	69,175	177,088	38	1963
165,290	294,134	579,902	355,705	59,515	164,682	39	1964
173,269	315,758	486,065	323,881	35,274	126,910	40	1965
175,103	324,657	414,849	292,759	20,239	101,851	41	1966
179,595	334,315	413,298	280,403	25,769	107,126	42	1967
186,116	345,359	429,360	284,741	31,064	113,555	43	1968
192,194	363,180	441,133	269,796	44,496	126,841	44	1969
196,671	388,633	409,950	270,130	45,079	94,741	45	1970
206,871	418,003	307,026	232,415	28,066	46,545	46	1971
200,121	406,120	227,166	180,529	17,271	29,366	47	1972
199,510	418,929	135,886	115,200	18,364	2,322	48	1973
193,376	400,721	51,786	72,886	2,401	-23,501	49	1974
184,766	382,452	21,138	65,848	-9,550	-35,160	50	1975
175,722	367,073	-10,167	44,443	-11,834	-42,776	51	1976
171,778	366,150	9,147	56,797	-2,778	-44,872	52	1977
166,522	349,070	26,446	69,737	-3,434	-39,857	53	1978
163,264	339,585	6,002	53,143	-6,272	-40,869	54	1979
157,940	325,988	14,238	51,050	-2,402	-34,410	55	1980
156,756	320,661	45,531	74,891	-1,674	-27,686	56	1981
156,447	313,535	66,286	89,579	-1,937	-21,356	57	1982
152,754	300,672	92,377	109,209	-4,045	-12,787	58	1983
149,494	293,737	99,111	112,610	-2,325	-11,174	59	1984
146,228	293,789	110,643	122,647	6,906	-18,910	60	1985
146,375	287,754	158,176	155,721	10,971	-8,516	61	1986
146,854	290,990	158,185	163,644	8,576	-14,035	62	1987
144,977	287,011	114,749	130,136	5,914	-21,301	63	1988
145,282	289,061	104,494	117,215	11,221	-23,942	平成 元 年	1989
148,503	297,873	72,629	95,045	12,618	-35,034	2	1990
151,159	290,412	59,116	76,705	9,854	-27,443	3	1991
152,684	284,525	24,489	43,348	5,184	-24,043	4	1992
149,084	282,347	-20,143	1,165	3,683	-24,991	5	1993
142,580	279,770	-39,954	-16,914	2,057	-25,097	6	1994
143,004	294,653	-41,099	-5,002	2,884	-38,981	7	1995
142,820	273,497	1,629	18,252	-1,147	-15,476	8	1996
142,840	274,737	21,646	39,665	769	-18,788	9	1997
143,059	274,729	45,946	62,413	3,447	-19,914	10	1998
138,551	268,827	45,143	65,683	1,017	-21,557	11	1999
138,341	269,998	54,202	87,995	-2,141	-31,652	12	2000
140,226	266,718	88,616	116,833	-2,596	-25,621	13	2001
137,100	260,763	90,247	119,375	-647	-28,481	14	2002
133,735	254,148	87,729	107,941	2,530	-22,742	15	2003
130,839	246,978	88,279	100,862	8,194	-20,777	16	2004
129,120	238,265	114,678	114,688	15,012	-15,022	17	2005
130,441	235,548	136,180	132,033	17,874	-13,727	18	2006
130,889	235,067	157,058	155,150	17,554	-15,646	19	2007
130,530	226,587	154,078	151,696	13,525	-11,143	20	2008
136,449	221,798	104,369	117,461	-4,537	-8,555	21	2009
123,253	211,113	76,137	92,829	-6,242	-10,450	22	2010

・ Figures for the years from 1954 to 1972 do not include the migrants to or those from Okinawa-ken.

・ Prefecture included each Area are as follows.

Tokyo Area : Tokyo-to, Kanagawa-ken, Saitama-ken and Chiba-ken

Nagoya Area : Aichi-ken, Gifu-ken and Mie-ken

Osaka Area : Osaka-fu, Hyogo-ken, Kyoto-fu and Nara-ken

参考表 1 転入・転出超過率の推移（平成19年～平成22年）

(%)

平成19年			平成20年			平成21年			平成22年		
1	東京都	0.76	1	東京都	0.66	1	東京都	0.45	1	東京都	0.38
2	神奈川県	0.37	2	千葉県	0.40	2	千葉県	0.36	2	千葉県	0.23
3	千葉県	0.33	3	神奈川県	0.34	3	埼玉県	0.26	3	埼玉県	0.22
4	愛知県	0.29	4	愛知県	0.26	4	神奈川県	0.24	4	神奈川県	0.17
5	滋賀県	0.22	5	埼玉県	0.21	5	滋賀県	0.08	5	滋賀県	0.17
6	埼玉県	0.12	6	滋賀県	0.21	6	茨城県	0.06	6	福岡県	0.05
7	三重県	0.04	7	兵庫県	-0.00	7	愛知県	0.06	7	茨城県	0.03
8	栃木県	-0.01	8	三重県	-0.01	8	沖縄県	0.06	8	茨城県	0.03
9	兵庫県	-0.03	9	静岡県	-0.03	9	福岡県	0.01	9	宮城県	-0.02
10	福岡県	-0.04	10	大阪府	-0.04	10	兵庫県	0.00	9	愛知県	-0.02
11	静岡県	-0.05	11	福岡県	-0.07	11	大阪府	-0.03	11	大阪府	-0.04
12	大阪府	-0.06	12	茨城県	-0.08	12	宮城県	-0.08	12	石川県	-0.05
13	大分県	-0.07	13	栃木県	-0.08	13	石川県	-0.08	13	兵庫県	-0.05
14	茨城県	-0.08	14	群馬県	-0.12	14	静岡県	-0.08	14	富山県	-0.06
15	岡山県	-0.09	15	京都府	-0.13	15	香川県	-0.08	15	群馬県	-0.07
16	広島県	-0.13	16	岡山県	-0.14	16	群馬県	-0.10	16	広島県	-0.07
17	群馬県	-0.14	17	香川県	-0.14	17	島根県	-0.11	17	栃木県	-0.08
18	沖縄県	-0.16	18	石川県	-0.15	18	栃木県	-0.13	18	京都府	-0.08
19	東京都	-0.17	19	石川県	-0.15	19	山梨県	-0.14	19	三重県	-0.09
			20	広島県	-0.16	19	京都府	-0.14	20	長野県	-0.10
21	岐阜県	-0.18	21	富山県	-0.20	20	岡山県	-0.14	20	高知県	-0.10
22	香川県	-0.18	22	長野県	-0.21	22	富山県	-0.18	22	静岡県	-0.11
23	石川県	-0.19	23	宮城県	-0.22	23	愛媛県	-0.18	23	岡山県	-0.11
24	長野県	-0.22	24	熊本県	-0.22	24	新潟県	-0.19	24	熊本県	-0.13
25	宮城県	-0.23	25	岐阜県	-0.23	25	三重県	-0.19	25	香川県	-0.14
26	新潟県	-0.28	26	佐賀県	-0.24	26	山口県	-0.19	26	北海道	-0.16
27	熊本県	-0.28	27	沖縄県	-0.24	27	大分県	-0.19	27	山梨県	-0.16
28	山梨県	-0.29	28	愛媛県	-0.25	28	宮城県	-0.20	28	新潟県	-0.17
29	山口県	-0.29	29	新潟県	-0.27	29	長野県	-0.21	29	岐阜県	-0.17
30	愛媛県	-0.31	30	山口県	-0.27	30	奈良県	-0.21	30	奈良県	-0.17
31	福井県	-0.32	31	福井県	-0.30	31	北海道	-0.22	31	大分県	-0.17
32	佐賀県	-0.32	32	奈良県	-0.30	32	佐賀県	-0.22	32	福井県	-0.18
33	奈良県	-0.35	33	島根県	-0.36	33	鹿児島県	-0.22	33	愛媛県	-0.18
34	北海道	-0.36	34	島根県	-0.37	34	熊本県	-0.24	34	鹿児島県	-0.18
35	徳島県	-0.37	35	北海道	-0.38	35	岐阜県	-0.25	35	鳥取県	-0.19
36	島根県	-0.40		和歌山県	-0.38		和歌山県	-0.25		佐賀県	-0.19
37	鳥取県	-0.41		宮崎県	-0.38	37	徳島県	-0.26		宮崎県	-0.19
38	鹿児島県	-0.41	38	福島県	-0.41	38	島根県	-0.27	38	山口県	-0.20
39	宮崎県	-0.42	39	山梨県	-0.41	39	福井県	-0.29	39	徳島県	-0.20
40	山形県	-0.44	40	鹿児島県	-0.43	40	高知県	-0.29	40	和歌山県	-0.22
41	福島県	-0.44	41	山形県	-0.44	41	鳥取県	-0.32	41	島根県	-0.22
42	和歌山県	-0.47	42	鳥取県	-0.49	42	山形県	-0.34	42	福島県	-0.29
43	岩手県	-0.52	43	岩手県	-0.51	43	福島県	-0.39	43	山形県	-0.31
44	高知県	-0.58	44	秋田県	-0.56	44	長崎県	-0.41	44	岩手県	-0.32
45	秋田県	-0.61	45	高知県	-0.56	45	岩手県	-0.42	45	秋田県	-0.34
46	長崎県	-0.70	46	長崎県	-0.61	46	秋田県	-0.42	46	長崎県	-0.34
47	青森県	-0.73	47	青森県	-0.67	47	青森県	-0.48	47	青森県	-0.37

注) 転入超過率の降順に掲載（－は転出超過）。同率のものは都道府県コードの昇順に掲載。

転入超過率の最も高い都道府県と転出超過率の最も高い都道府県の差

平成19年	平成20年	平成21年	平成22年
1.49	1.33	0.93	0.75

参考表2 都道府県別の転入・転出超過数の多い年齢（平成22年）

都道府県	転入超過数 (-は転出超過)	転入超過数の多い年齢						転出超過数の多い年齢					
		1番目に多い年齢		2番目に多い年齢		3番目に多い年齢		1番目に多い年齢		2番目に多い年齢		3番目に多い年齢	
		転入超過数	年齢	転入超過数	年齢	転入超過数	年齢	転出超過数	年齢	転出超過数	年齢	転出超過数	年齢
人	人	人	人	人	人	人	人	人	人	人	人	人	
01北海道	-8,637	60歳	281	61歳	116	58歳	106	22歳	1,912	20歳	1,410	18歳	810
02青森県	-5,032	1歳	76	0歳	31	58歳	23	18歳	2,201	22歳	755	20歳	549
03岩手県	-4,238	27歳	63	30歳	53	28歳	48	18歳	2,127	20歳	646	22歳	593
04宮城県	-556	18歳	161	7歳	114	32歳	93	22歳	594	24歳	388	25歳	325
05秋田県	-3,728	60歳	77	35歳	55	61歳	49	18歳	1,789	22歳	632	20歳	522
06山形県	-3,607	28歳	65	26歳	46	60歳	46	18歳	1,536	20歳	662	22歳	420
07福島県	-5,752	60歳	83	62歳	53	61歳	51	18歳	2,159	22歳	945	20歳	864
08茨城県	944	1歳	200	0歳	192	32歳	163	22歳	1,105	24歳	397	23歳	380
09栃木県	-1,525	29歳	104	25歳	64	60歳	59	18歳	670	22歳	539	20歳	258
10群馬県	-1,298	33歳	88	35歳	87	1歳	61	22歳	1,082	23歳	294	20歳	238
11埼玉県	15,424	18歳	2,654	22歳	1,453	20歳	786	61歳	135	60歳	119	63歳	88
12千葉県	14,187	18歳	2,242	22歳	1,795	20歳	896	28歳	212	26歳	192	29歳	143
13東京都	48,331	18歳	12,943	22歳	12,800	20歳	8,249	0歳	1,636	60歳	1,199	1歳	948
14神奈川県	14,887	18歳	5,243	22歳	3,238	20歳	2,804	60歳	543	61歳	412	1歳	401
15新潟県	-4,104	30歳	129	1歳	101	0歳	83	18歳	1,238	22歳	1,056	20歳	742
16富山県	-646	39歳	64	27歳	63	31歳	63	18歳	497	22歳	296	20歳	139
17石川県	-523	18歳	478	15歳	108	34歳	85	22歳	396	24歳	231	20歳	206
18福井県	-1,410	1歳	42	34歳	30	35歳	28	22歳	360	18歳	321	20歳	209
19山梨県	-1,368	62歳	71	61歳	70	60歳	58	22歳	780	23歳	245	21歳	193
20長野県	-2,103	61歳	125	60歳	113	62歳	96	18歳	1,318	20歳	644	22歳	505
21岐阜県	-3,388	3歳	134	2歳	111	0歳	90	18歳	637	22歳	483	20歳	468
22静岡県	-3,894	25歳	123	0歳	101	29歳	83	18歳	1,430	20歳	612	22歳	550
23愛知県	-1,262	18歳	2,857	22歳	1,439	20歳	743	1歳	453	2歳	378	0歳	368
24三重県	-1,592	15歳	154	0歳	72	34歳	69	18歳	602	22歳	444	20歳	344
25滋賀県	2,316	18歳	247	35歳	184	0歳	177	22歳	633	23歳	211	25歳	139
26京都市	-1,940	18歳	1,277	19歳	612	20歳	532	27歳	454	24歳	409	26歳	360
27大阪府	-3,570	18歳	2,571	22歳	2,381	20歳	1,863	1歳	694	34歳	634	0歳	625
28兵庫県	-2,643	18歳	451	2歳	172	1歳	141	23歳	715	22歳	693	24歳	314
29奈良県	-2,297	15歳	415	0歳	131	2歳	112	22歳	569	23歳	418	26歳	361
30和歌山県	-2,225	2歳	84	1歳	54	0歳	35	22歳	484	18歳	402	23歳	251
31鳥取県	-1,132	32歳	54	60歳	33	37歳	32	18歳	453	22歳	360	20歳	313
32島根県	-1,570	33歳	67	60歳	52	61歳	47	18歳	729	22歳	485	20歳	349
33岡山県	-2,084	60歳	110	1歳	54	39歳	47	22歳	329	24歳	261	20歳	245
34広島県	-1,902	18歳	306	38歳	104	27歳	92	22歳	498	21歳	266	20歳	249
35山口県	-2,886	60歳	125	57歳	65	39歳	64	22歳	667	20歳	440	18歳	425
36徳島県	-1,585	54歳	32	31歳	30	60歳	30	22歳	374	18歳	317	20歳	222
37香川県	-1,405	29歳	59	61歳	45	52歳	43	20歳	272	18歳	237	19歳	164
38愛媛県	-2,596	60歳	102	12歳	71	61歳	67	18歳	998	20歳	472	22歳	463
39高知県	-782	28歳	85	30歳	72	27歳	67	22歳	534	18歳	499	20歳	294
40福岡県	2,673	18歳	1,370	20歳	269	21歳	268	24歳	585	25歳	400	22歳	370
41佐賀県	-1,588	3歳	66	0歳	64	60歳	56	18歳	863	22歳	274	20歳	188
42長崎県	-4,863	1歳	107	60歳	107	61歳	59	18歳	2,316	20歳	784	22歳	722
43熊本県	-2,272	60歳	148	38歳	85	63歳	85	18歳	1,497	20歳	615	22歳	497
44大分県	-2,043	60歳	82	36歳	68	62歳	65	22歳	524	18歳	496	20歳	350
45宮崎県	-2,147	60歳	142	27歳	84	31歳	83	18歳	1,667	20歳	580	22歳	412
46鹿児島県	-2,985	60歳	231	62歳	130	28歳	120	18歳	3,388	20歳	917	19歳	447
47沖縄県	416	28歳	172	27歳	159	25歳	158	18歳	1,138	20歳	503	19歳	193

注) 転入・転出超過数が同数の場合、年齢の昇順に掲載。

第2表の注 (Note for Table 2)

- 1) 平成17年2月13日に長野県山口村は岐阜県中津川市に編入された。
したがって、旧山口村の平成17年2月12日までの移動者数は長野県に含み、平成17年2月13日以降の移動者数は岐阜県に含む。
1) Yamaguchi-mura, Nagano-ken, was incorporated into Nakatsugawa-shi, Gifu-ken, as of February 13, 2005.
Therefore, the migrants of the former Yamaguchi-mura, until February 12, 2005 are included in Nagano-ken, and from February 13, 2005 are included in Gifu-ken.
- 2) さいたま市は平成15年4月1日に政令指定都市となった。したがって、平成15年の数値は4月1日から12月31日までの結果である。
平成17年4月1日に埼玉県岩槻市はさいたま市に編入され、新たにさいたま市岩槻区となった。
したがって、平成17年の数値には1月1日から3月31日までの旧岩槻市の移動者数は含まれない。
2) Saitama-shi became a Designated City (major city) under Article 252-19 of the Local Autonomy Law as of April 1, 2003.
Therefore, 2003 data covers the period from April 1 to December 31.
Iwatsuki-shi, Saitama-ken, was incorporated into Saitama-shi, and newly established as Iwatsuki-ku in Saitama-shi as of April 1, 2005.
Therefore, the migrants of the former Iwatsuki-shi during the period from January 1 to March 31 are not included here.
- 3) 相模原市は平成22年4月1日に政令指定都市となった。したがって、平成22年の数値は4月1日から12月31日までの結果である。
3) Sagami-hara-shi became a Designated City (major city) under Article 252-19 of the Local Autonomy Law as of April 1, 2010.
Therefore, 2010 data covers the period from April 1 to December 31.
- 4) 新潟市は平成19年4月1日に政令指定都市となった。したがって、平成19年の数値は4月1日から12月31日までの結果である。
4) Niigata-shi became a Designated City (major city) under Article 252-19 of the Local Autonomy Law as of April 1, 2007.
Therefore, 2007 data covers the period from April 1 to December 31.
- 5) 静岡市は平成17年4月1日に政令指定都市となった。したがって、平成17年の数値は4月1日から12月31日までの結果である。
平成18年3月31日に静岡県蒲原町は静岡市に編入された。
したがって、平成18年の数値には1月1日から3月30日までの旧蒲原町の移動者数は含まれない。
平成20年11月1日に静岡県由比町は静岡市に編入された。
したがって、平成20年の数値には1月1日から10月31日までの旧由比町の移動者数は含まれない。
5) Shizuoka-shi became a Designated City (major city) under Article 252-19 of the Local Autonomy Law as of April 1, 2005.
Therefore, 2005 data covers the period from April 1 to December 31.
Kambara-cho, Shizuoka-ken, was incorporated into Shizuoka-shi as of March 31, 2006.
Therefore, the migrants of the former Kambara-cho during the period from January 1 to March 30 are not included here.
Yui-cho, Shizuoka-ken, was incorporated into Shizuoka-shi as of November 1, 2008.
Therefore, the migrants of the former Yui-cho during the period from January 1 to October 31 are not included here.
- 6) 浜松市は平成19年4月1日に政令指定都市となった。したがって、平成19年の数値は4月1日から12月31日までの結果である。
6) Hamamatsu-shi became a Designated City (major city) under Article 252-19 of the Local Autonomy Law as of April 1, 2007.
Therefore, 2007 data covers the period from April 1 to December 31.
- 7) 平成17年4月1日に京都府京北町は京都市に編入された。
したがって、平成17年の数値には1月1日から3月31日までの旧京北町の移動者数は含まれない。
7) Keihoku-cho, Kyoto-fu, was incorporated into Kyoto-shi as of April 1, 2005.
Therefore, the migrants of the former Keihoku-cho during the period from January 1 to March 31 are not included here.
- 8) 堺市は平成18年4月1日に政令指定都市となった。したがって、平成18年の数値は4月1日から12月31日までの結果である。
8) Sakai-shi became a Designated City (major city) under Article 252-19 of the Local Autonomy Law as of April 1, 2006.
Therefore, 2006 data covers the period from April 1 to December 31.
- 9) 岡山市は平成21年4月1日に政令指定都市となった。したがって、平成21年の数値は4月1日から12月31日までの結果である。
9) Okayama-shi became a Designated City (major city) under Article 252-19 of the Local Autonomy Law as of April 1, 2009.
Therefore, 2009 data covers the period from April 1 to December 31.
- 10) 平成17年4月25日に広島県湯来町は広島市に編入された。
したがって、平成17年の数値には1月1日から4月24日までの旧湯来町の移動者数は含まれない。
10) Yuki-cho, Hiroshima-ken, was incorporated into Hiroshima-shi as of April 25, 2005.
Therefore, the migrants of the former Yuki-cho during the period from January 1 to April 24 are not included here.

第3表の注 (Note for Table 3)

- 1) 平成21年は平成21年10月1日現在推計日本人人口である。
平成22年は平成22年国勢調査の人口速報集計による人口から平成22年版在留外国人統計の外国人人口を引いて算出している。
1) Figures for 2009 are Japanese population estimate as of October 1, 2009.
Figures for 2010 are computed with the preliminary counts of the 2010 Population Census excluding foreign population of "Statistics on the Foreigners Registered in Japan".
- 2) 20大都市計の平成21年から22年までの増減は、相模原市及び岡山市を除いて算出している。
2) As for the change from 2009 to 2010, Sagami-hara-shi and Okayama-shi are not included in the Total of 20 major cities.
- 3) 相模原市は平成22年4月1日に政令指定都市となった。したがって、平成22年の数値は4月1日から12月31日までの結果である。
3) Sagami-hara-shi became a Designated City (major city) under Article 252-19 of the Local Autonomy Law as of April 1, 2010.
Therefore, 2010 data covers the period from April 1 to December 31.
- 4) 岡山市は平成21年4月1日に政令指定都市となった。したがって、平成21年の数値は4月1日から12月31日までの結果である。
4) Okayama-shi became a Designated City (major city) under Article 252-19 of the Local Autonomy Law as of April 1, 2009.
Therefore, 2009 data covers the period from April 1 to December 31.

第4表の注 (Note for Table 4)

- 1) 大都市圏の境界を越えた移動者である。したがって、各大都市圏の区域内での移動者は含まれない。
なお、各大都市圏に含まれる地域は次のとおりである。
・東京圏：東京都、神奈川県、埼玉県、千葉県
・名古屋圏：愛知県、岐阜県、三重県
・大阪圏：大阪府、兵庫県、京都府、奈良県
1) Figures are migrants crossed boundaries of the metropolitan area.
Therefore, the migrants who moved within the boundary of the same metropolitan area are not included.
Prefecture included each metropolitan area are as follows.
・Tokyo Area : Tokyo-to, Kanagawa-ken, Saitama-ken and Chiba-ken
・Nagoya Area : Aichi-ken, Gifu-ken and Mie-ken
・Osaka Area : Osaka-fu, Hyogo-ken, Kyoto-fu and Nara-ken
- 2) 相模原市は平成22年4月1日に政令指定都市となった。したがって、平成22年の数値は4月1日から12月31日までの結果である。
2) Sagami-hara-shi became a Designated City (major city) under Article 252-19 of the Local Autonomy Law as of April 1, 2010.
Therefore, 2010 data covers the period from April 1 to December 31.
- 3) 従前の住所が不詳の者及び転出から転入までの期間が1年以上の者など。
3) Those persons whose previous addresses were unknown or those whose period from out-migration to in-migration was one year or more.
- 4) 平成22年国勢調査の人口速報集計による人口から平成22年版在留外国人統計の外国人人口を引いて算出している。
4) Figures for 2010 are computed with the preliminary counts of the 2010 Population Census excluding foreign population of "Statistics on the Foreigners Registered in Japan".

住民基本台帳人口移動報告について

住民基本台帳人口移動報告は、市町村長（東京都特別区の区長を含む。）が作成する住民基本台帳により、人口の移動状況を明らかにすることを目的とする。

本報告は、住民基本台帳法に基づいて、届出等のあった転入者に係る事項のうち、従前の住所（市区町村コード）、性別、年齢（出生年月日）、異動年月により作成したものである。

（用語の解説）

移動者数

市区町村（政令指定都市の区を含む。）の境界を越えて住所を移し、住民基本台帳法の規定に基づき転入の届出を行った者の数^{注）}（市町村合併日以降の旧市町村間の移動は計上されない。）。

したがって、同一市区町村内で住所を変更した者、日本国籍を有しない者など、住民基本台帳法の規定に基づく転入の届出を伴わない移動者は含まない。

注）職権記載された者を含む。

都道府県間移動者数

都道府県の境界を越えて住所を移した者の数

都道府県内移動者数

各都道府県の区域内で、市区町村の境界を越えて住所を移した者の数

転入者数

市区町村又は都道府県の区域内に、他の市区町村又は都道府県から住所を移した者の数

転出者数

各都道府県又は大都市（東京都特別区部及び政令指定都市。以下同じ。）の境界を越えて他の区域へ住所を移した者の数。

これは、転入者の従前の住所地（都道府県及び大都市別）によって統計局で算出した数である。したがって、必ずしも転出証明書の発行を受けた者の数とは一致しない。

転入超過数

都道府県又は大都市の転入者数から転出者数を差し引いた数。

なお、転入超過数がマイナス（－）の場合は、転出超過を示す。

移動率、転出率、転入率、転入超過率

各年10月1日現在で推計された全国、都道府県及び大都市の日本人人口に対するそれぞれの移動に係る数の百分比。

なお、西暦の年の末尾が0と5の年は、国勢調査結果の日本人人口を用いている。

- 毎月の結果は、翌月下旬に公表しています。
 - 毎年の結果は、翌年1月に「基本集計結果」、4月に「詳細集計結果」を公表しています。
- 住民基本台帳人口移動報告平成22年の「基本集計結果」は、平成23年2月28日に公表しました。(平成22年のみ2月公表)。

◆「住民基本台帳人口移動報告」の詳しい結果を御覧になる場合は、次の URL を御参照ください。

<http://www.stat.go.jp/data/idou/4.htm>

この冊子は、次の URL からダウンロードできます。

<http://www.stat.go.jp/data/idou/2010np/shousai/pdf/gaiyou.pdf>

問い合わせ先

総務省統計局 統計調査部国勢統計課 人口移動調査係
〒 162-8668 東京都新宿区若松町19番1号
T E L (代表) 03-5273-2020 内線 34419
(直通) 03-5273-1157
F A X 03-5273-1552
Eメール c-idou@soumu.go.jp

ホームページの URL は、<http://www.stat.go.jp/>です。

政府統計の総合窓口 (e-Stat) の URL は、<http://www.e-stat.go.jp/> です。

* 結果の概要は、統計メールニュースでも配信しています。

メールニュースのお申込みは、統計局ホームページから。

* 統計データを引用・転載する場合には、出典 (府省名, 統計調査名) の表記をお願いします。

(例) 資料: 「住民基本台帳人口移動報告」 (総務省統計局)